THE SIX-VOICED SECULAR MADRIGALS OF LUCA MARENZIO: AN EDITION WITH COMMENTARY

by

KEITH BENNETT

Brasenose College

VOLUME TWO

THE EDITION

Part B: Books IV, V & VI



CONTENTS

	Page
Book IV	333
Book V	429
Book VI	543

BOOK IV

		Page
1	Se bramate ch'io mora	335
2a	Di nettare amoroso	339
b	Sonar le labra	344
3	La dipartita è amara	349
4	Vattene anima mia	353
5a	Tra l'herbe a piè d'un mirto	358
b	Per più gradirla	363
6	Crudel perchè mi fuggi	368
7	Dice la mia bellissima Licori	373
8a	Nè fero sdegno	378
b	Talchè dovunque vò	383
9a	Caro Aminta	388
b	Non puo filli più il core	392
10	Non porta ghiaccio Aprile	396
11a	Arsi gran tempo	401
b	Lasso e conosco hor ben	407
12	Questa ordi il laccio	412
13	Vaneggio od'è pur vero	417
14	O che soave e non inteso bacio	422

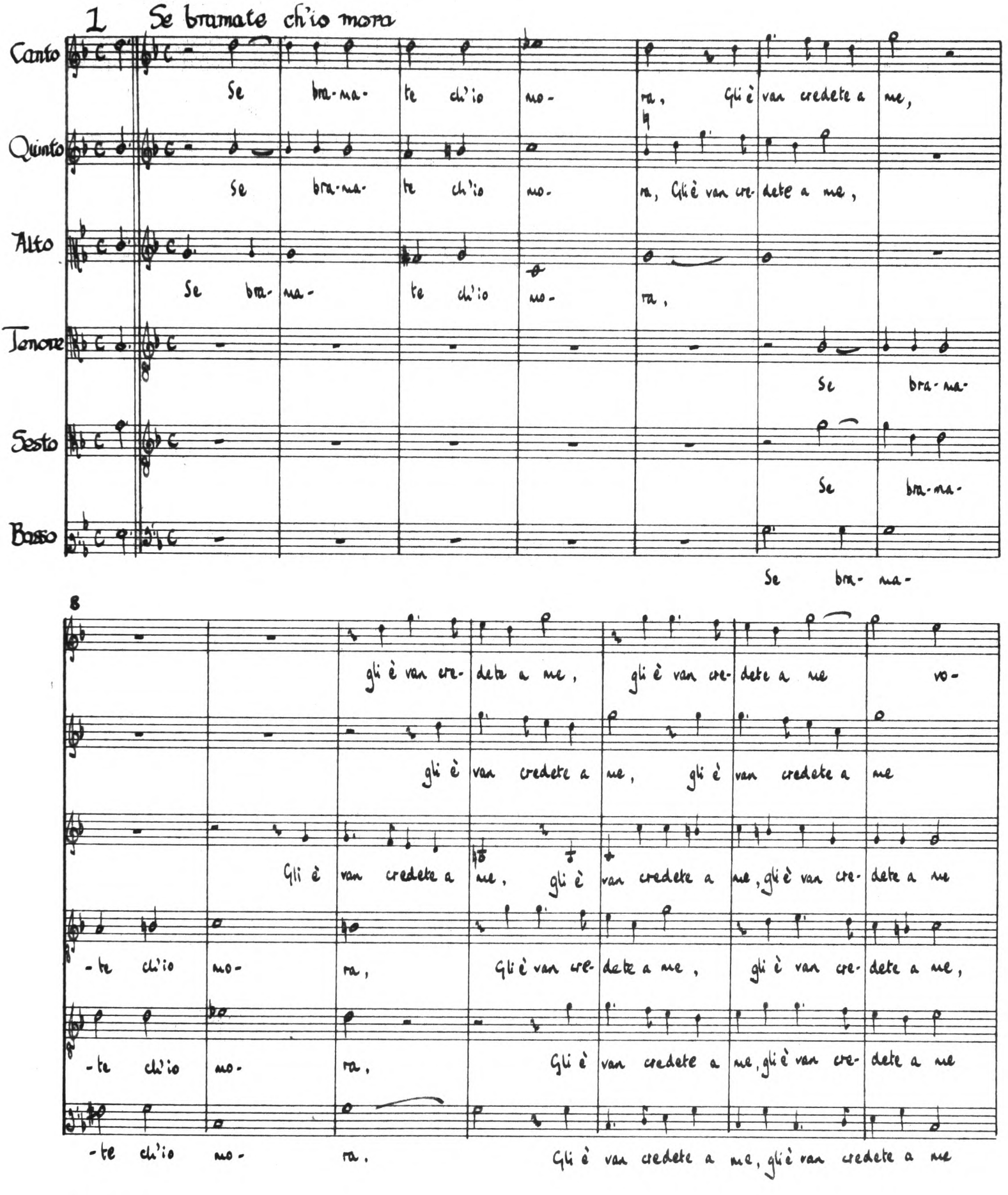
1 Se bramate ch'io mora
Canto
Se bra-ma- te ch'io mo- ra, Gli è van credete a me,
Quinto
Se bra-ma- te ch'io mo- ra, Gli è van cre- dete a me,
Alto
Se bra- ma- te ch'io mo- ra,
Tenore
Se bra-ma-
Sesto
Se bra-ma-
Basso
Se bra- ma-
8
gli è van cre- dete a me, gli è van cre- dete a me vo-
gli è van credete a me, gli è van credete a me
Gli è van credete a me, gli è van credete a me, gli è van cre- dete a me
-te ch'io mo- ra, Gli è van cre- dete a me, gli è van cre- dete a me,
-te ch'io mo- ra, Gli è van credete a me, gli è van cre- dete a me
-te ch'io mo- ra. Gli è van credete a me, gli è van credete a me

15

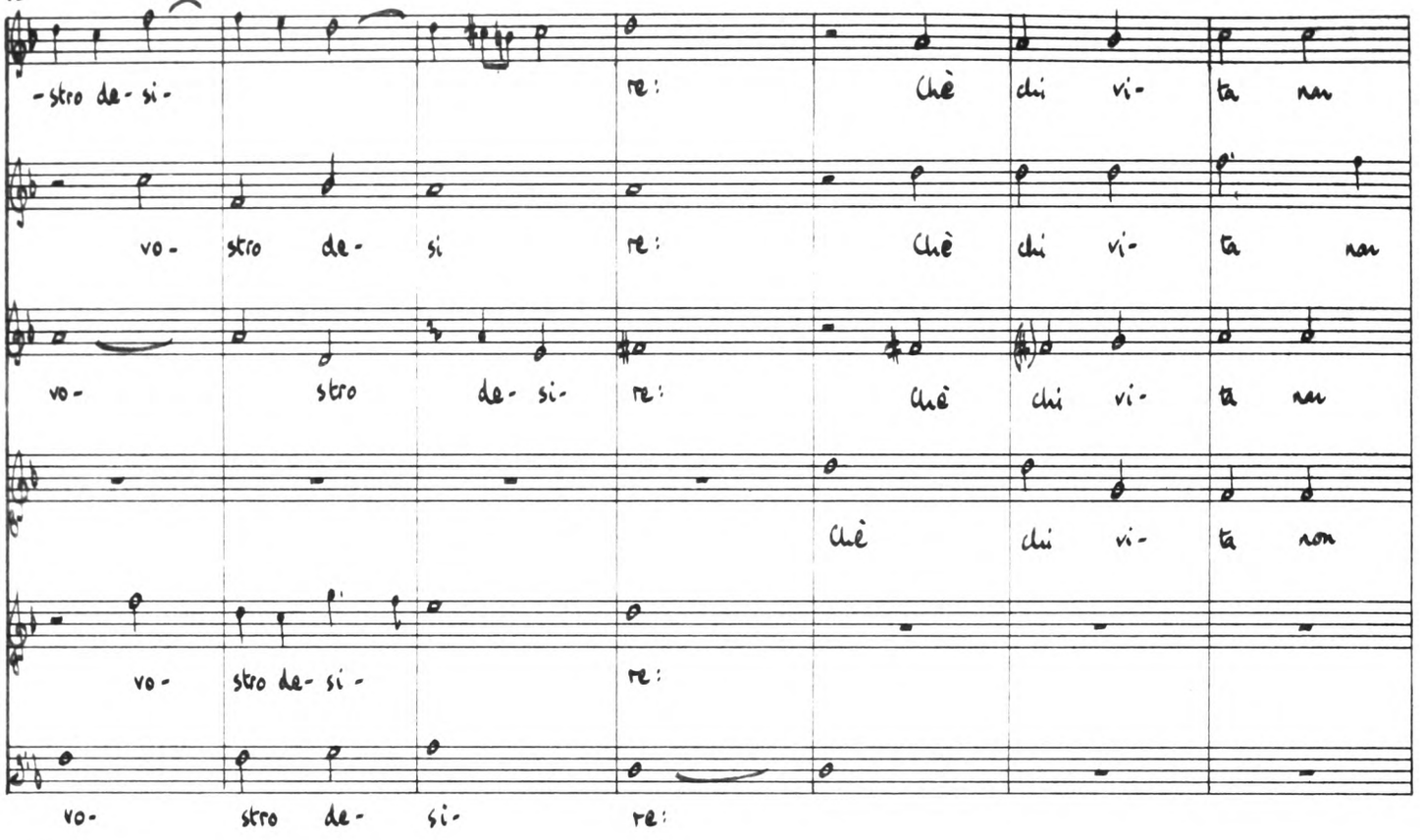
-stro de- si-
re: Chè chi vi- ta non
vo- stro de- si
re: Chè chi vi- ta non
vo- stro de- si-
re: Chè chi vi- ta non
Chè chi vi- ta non
vo- stro de- si-
re:
vo- stro de- si-
re:

22

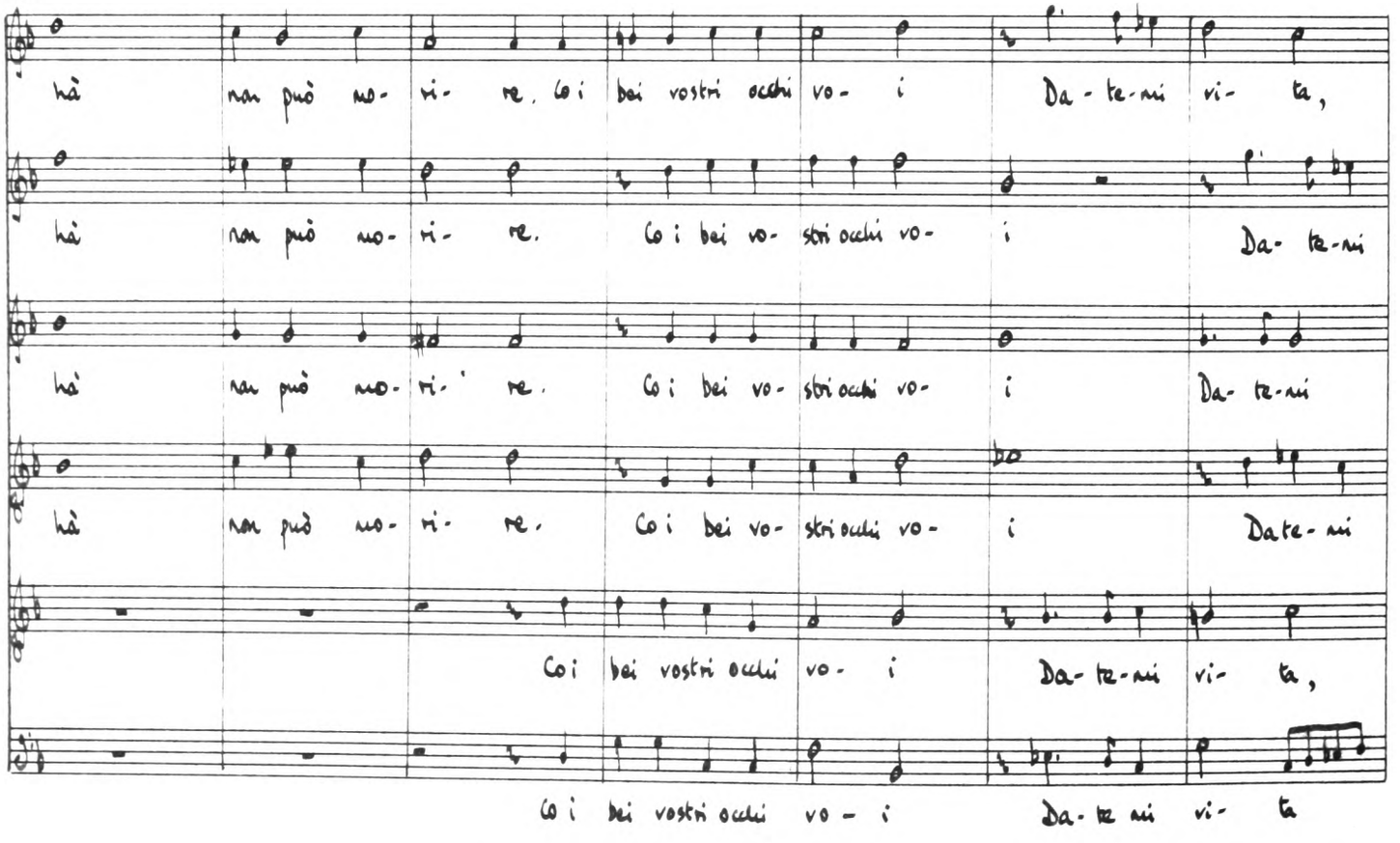
hà non può mo- ri- re, Co i bei vostri occhi vo- i Da- te-mi vi- ta,
hà non può mo- ri- re. Co i bei vo- stri occhi vo- i Da- te-mi
hà non può mo- ri- re. Co i bei vo- stri occhi vo- i Da- te-mi
hà non può mo- ri- re. Co i bei vo- stri occhi vo- i Date-mi
Co i bei vostri occhi vo- i Da- te-mi vi- ta,
Co i bei vostri occhi vo - i Da- te mi vi- ta

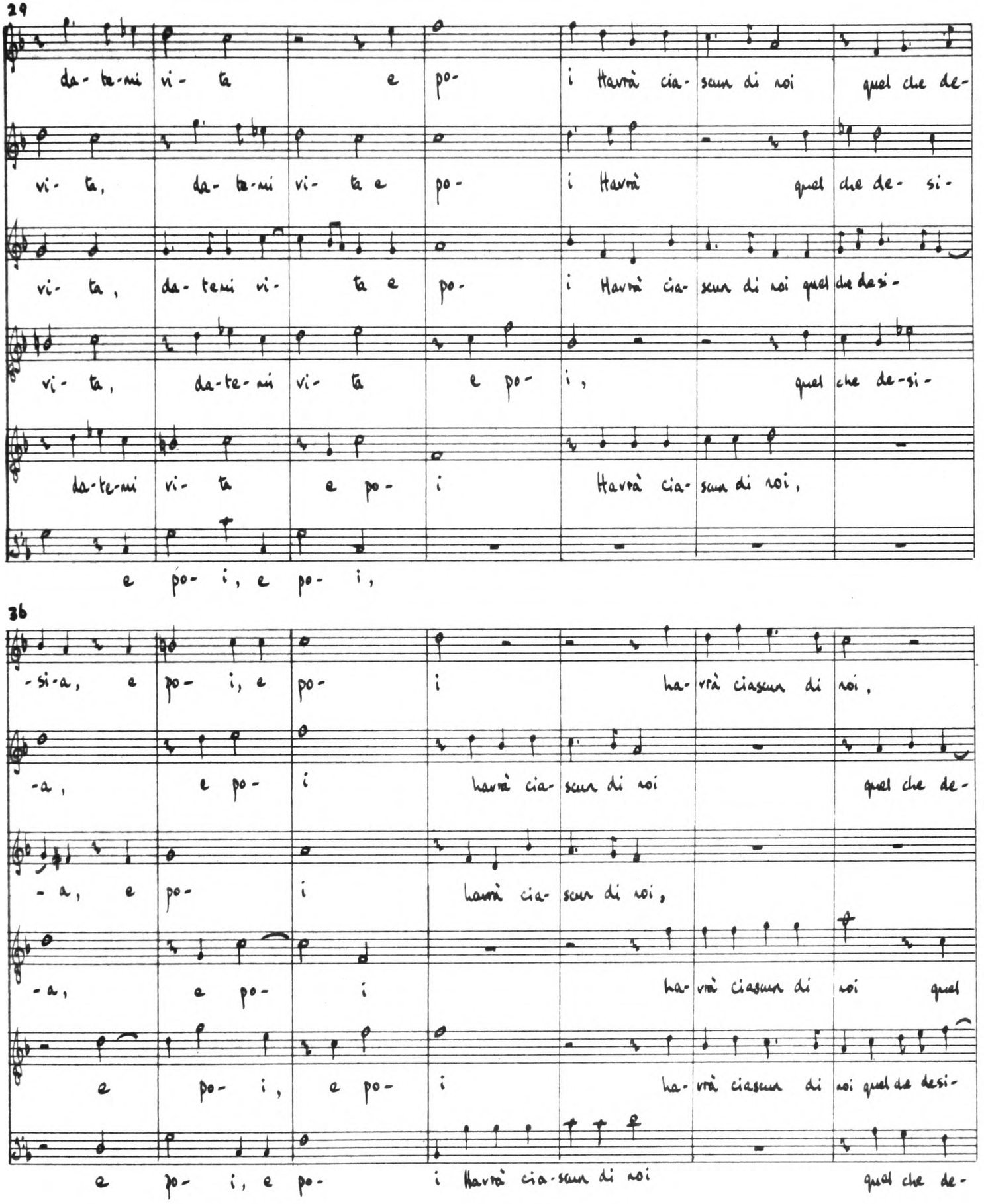
29
da-te-mi vi- ta e po- i Havrà cia- scun di noi quel che de-
vi- ta, da- te-mi vi- ta e po- i Havrà quel che de- si-
vi- ta, da- te-mi vi- ta e po- i Havrà cia- scun di noi quel che desi-
vi- ta, da-te-mi vi- ta e po- i, quel che de-si-
da-te-mi vi- ta e po- i Havrà cia- scun di noi,
e po- i, e po- i,
36
-si-a, e po- i, e po- i ha- vrà ciascun di noi,
-a, e po- i havrà cia- scun di noi quel che de-
- a, e po- i havrà cia- scun di noi,
-a, e po- i ha- vrà ciascun di noi quel
e po- i, e po- i ha- vrà ciascun di noi quel che desi-
e po- i, e po- i Havrà cia- scun di noi quel che de-

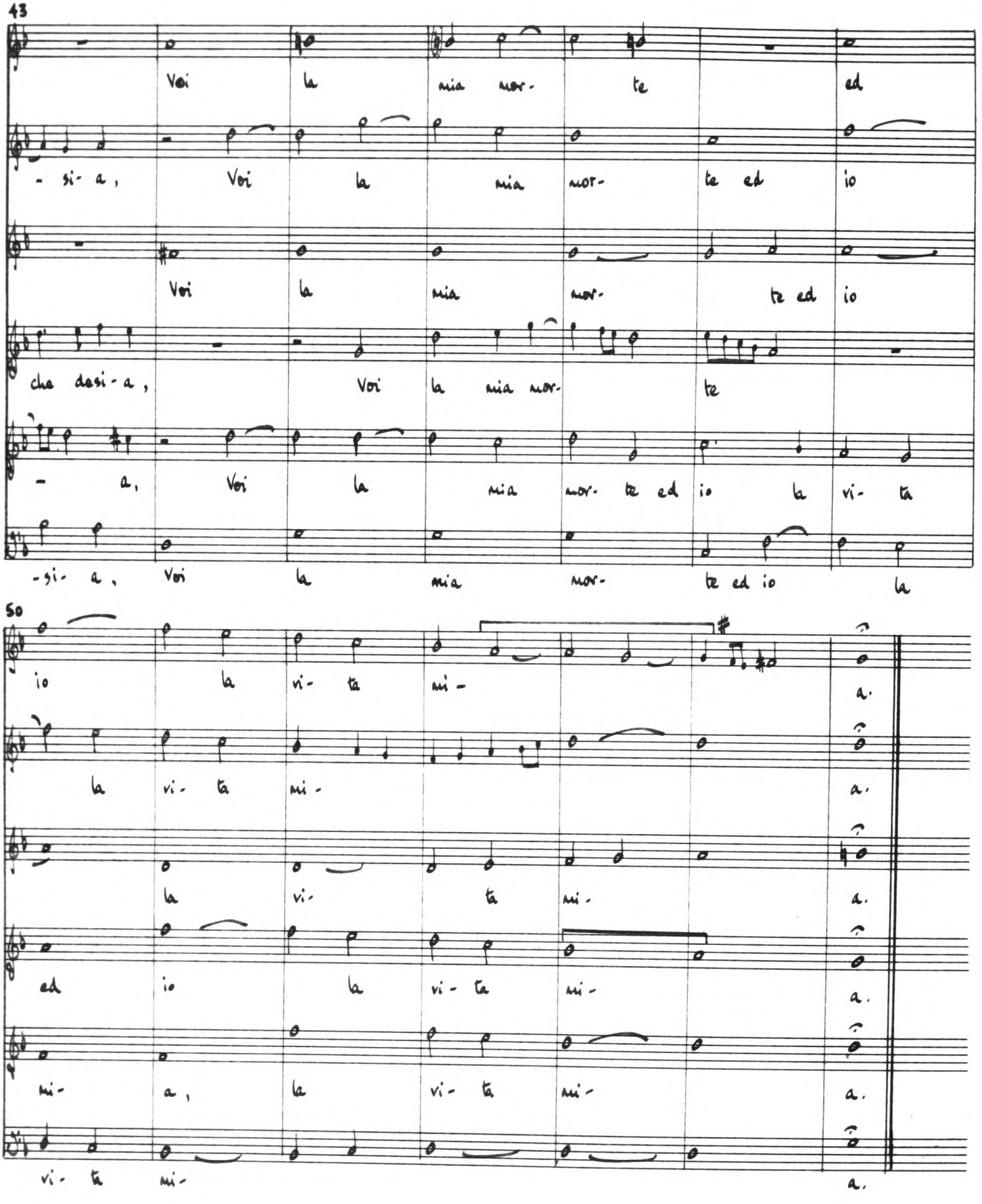
43
Voi la mia mor- te ed
- si- a, Voi la mia mor- te ed io
Voi la mia mor- te ed io
cha desi- a, Voi la mia mor- te
- a, Voi la mia mor- te ed io la vi- ta
-si- a, Voi la mia mor- te ed io la
50
io la vi- ta mi- a.
la vi- ta mi- a.
la vi- ta mi- a.
ed io la vi- ta mi- a.
mi- a, la vi- ta mi- a.
vi- ta mi- a.

2 Di nettare amoroso : prima parte

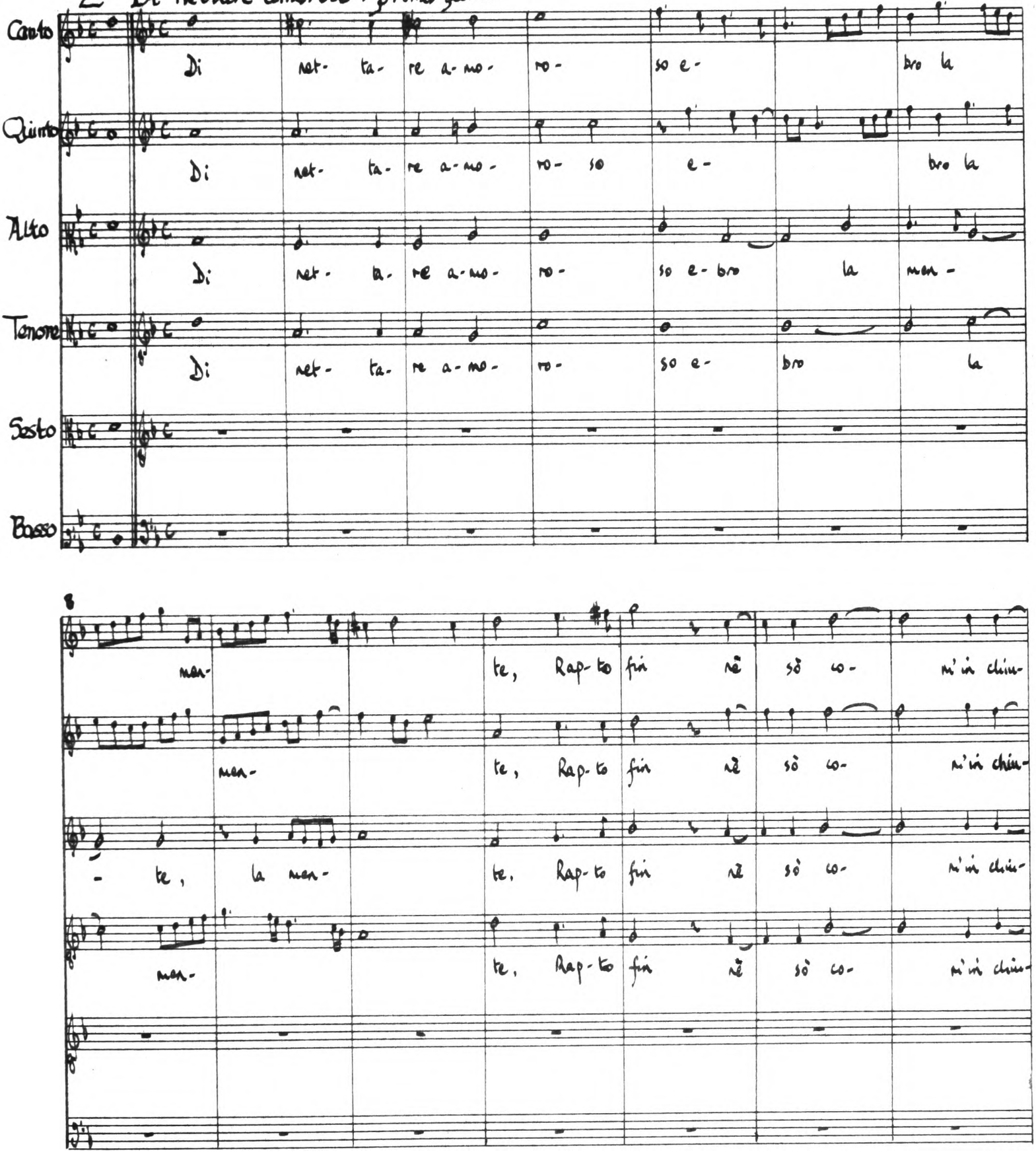

15

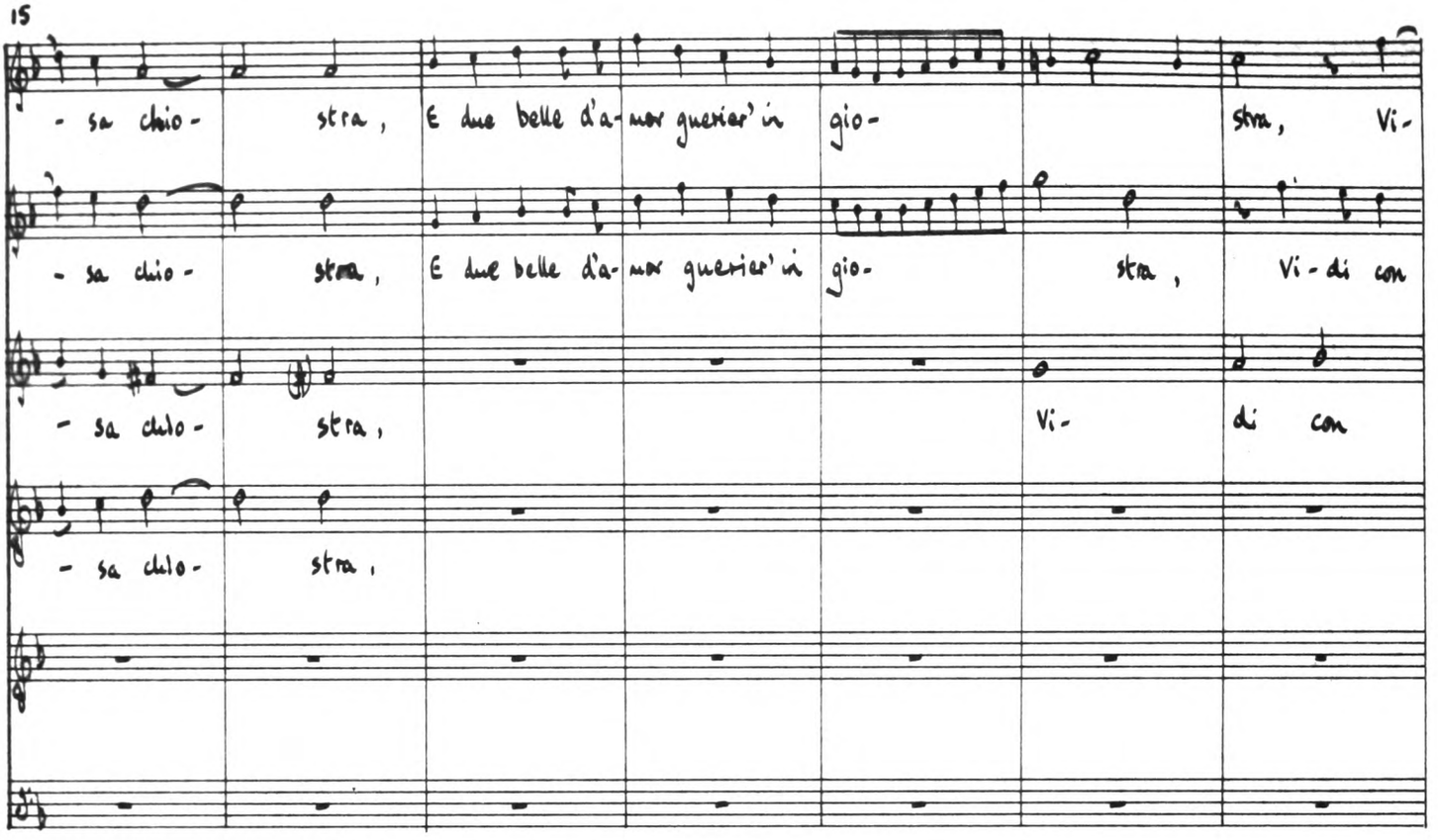
- sa chio- stra, E due belle d'a- mor gueriar' in gio- stra, Vi-
- sa chio- stra, E due belle d'a- mor gueriar' in gio- stra, Vi - di con
- sa chio- stra, Vi- di con
- sa chio- stra,

22

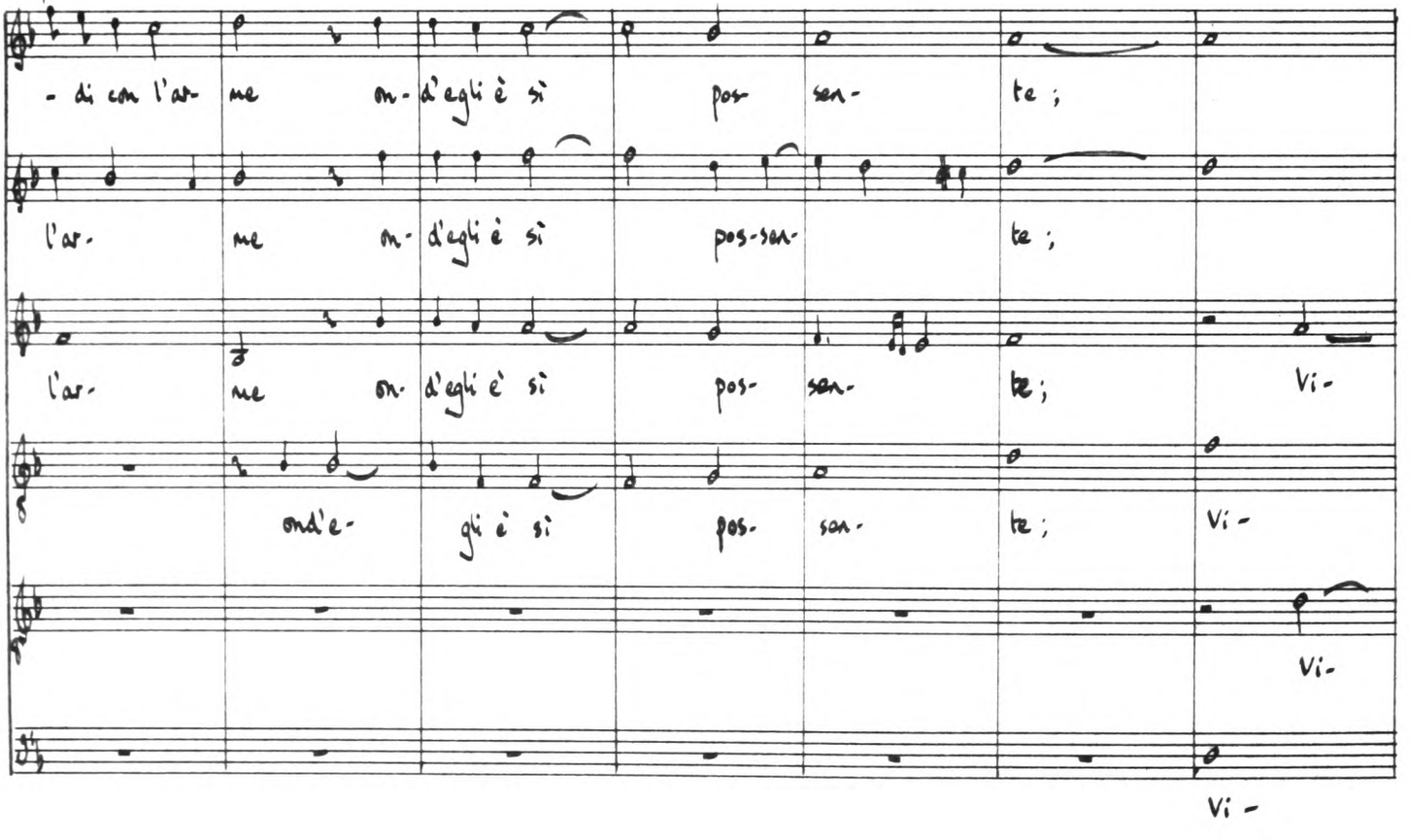
- di con l'ar- me on- d'egli è si pos- sen- te;
l'ar- me on- d'egli è si pos-sen- te;
l'ar- me on- d'egli è si pos- sen- te; Vi-
ond'e- gli è si pos- sen- te; Vi-
Vi-
Vi -

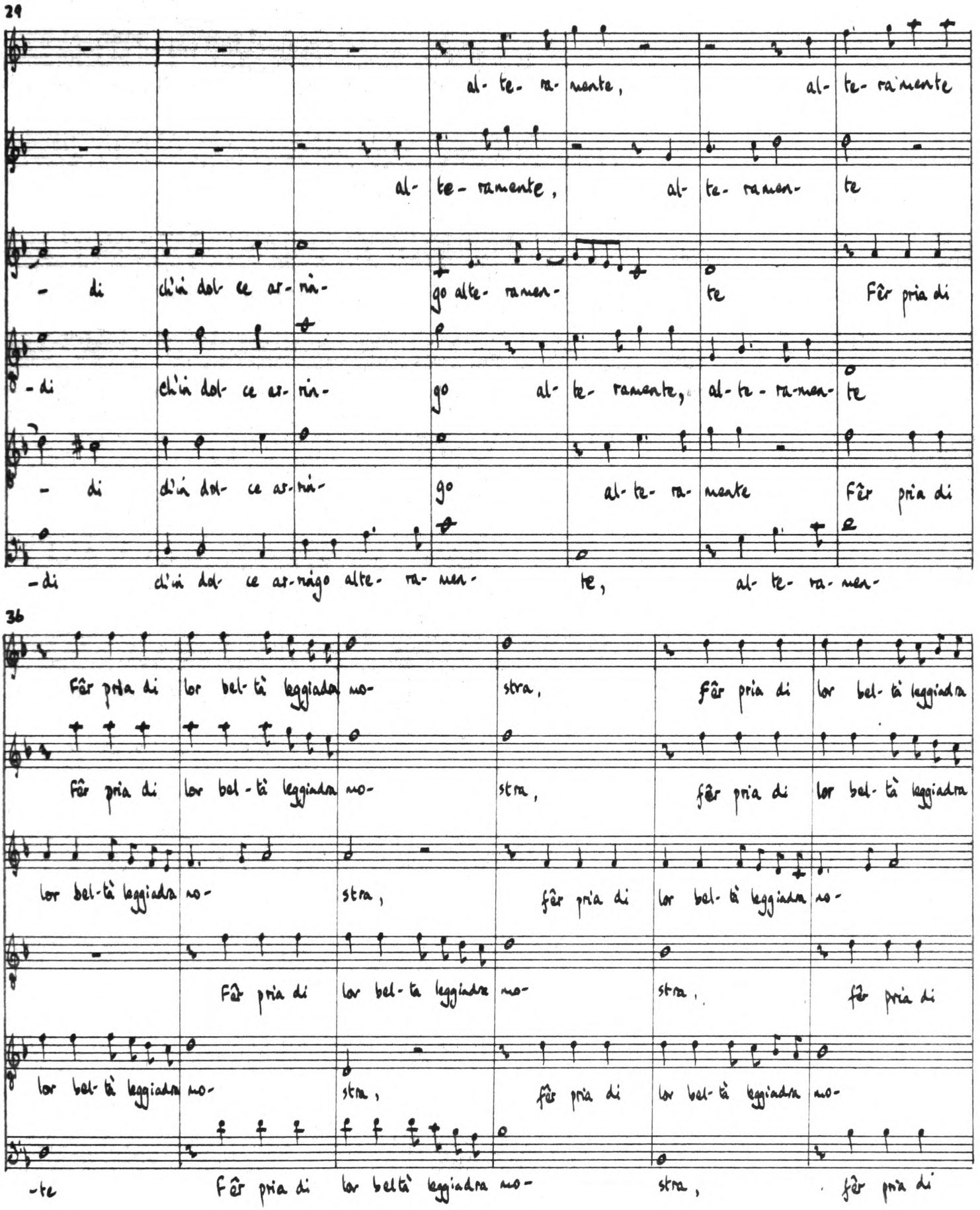
29
al- te- ra- mente, al- te- ramente
al- te- ramente, al- te- ramen- te
- di chi'n dol- ce ar- rin- go alte- ramen- te Fêr pria di
- di chi'n dol- ce ar- rin- go al- te- ramente, al- te- ra- men- te
- di di'n dol- ce ar- rin- go al- te- ra- mente Fêr pria di
-di di'n dol- ce ar-rigo alte- ra- men- te, al- te- ra- men-
36
Fêr pria di lor bel- tà leggiadra no- stra, fêr pria di lor bel- tà leggiadra
Fêr pria di lor bel- tà leggiadra no- stra, fêr pria di lor bel- tà leggiadra
lor bel- tà leggiadra no- stra, fêr pria di lor bel- tà leggiadra no-
Fêr pria di lor bel- ta leggiadra no- stra, fêr pria di
lor bel- tà leggiadra no- stra, fêr pria di lor bel- tà leggiadra no-
-te Fêr pria di lor beltà leggiadra no- stra, fêr pria di

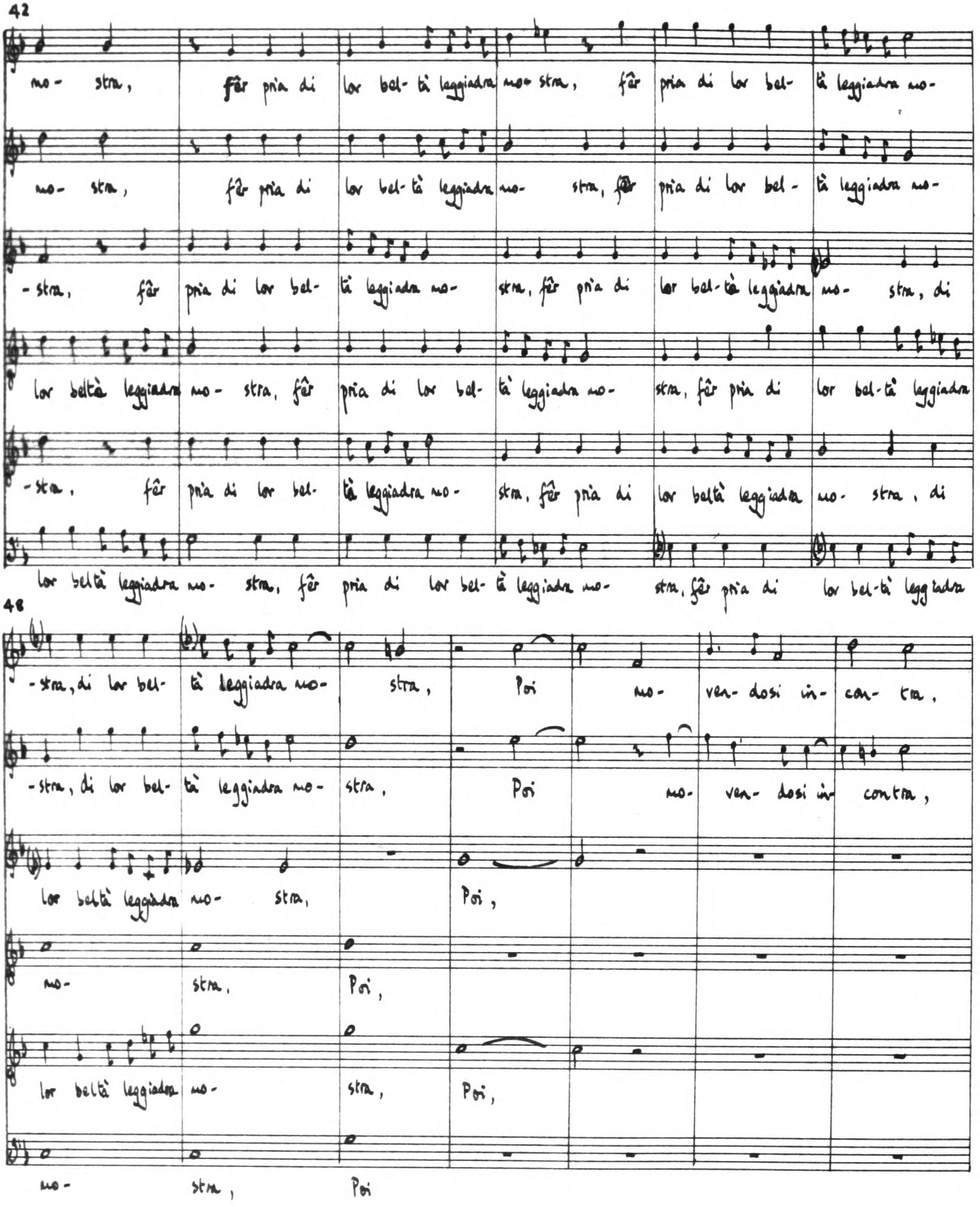
42
no- stra, fêr pria di lor bel- tà leggiadra
no- stra, fêr pria di lor bel- tà leggiadra
-stra, fêr pria di lor bel- tà leggiadra
lor beltà leggiadra no- stra, fêr pria di lor bel- tà leggiadra
-stra, fêr pria di lor bel- tà leggiadra
lor beltà leggiadra no- stra, fêr pria di lor bel- tà leggiadra
48
-stra, di lor bel- tà leggiadra no- stra, Poi no- ven- dosi in- con- tra,
-stra, di lor bel- tà leggiadra no- stra, Poi no- ven- dosi in- contra,
lor beltà leggiadra no- stra, Poi,
no- stra, Poi,
lor beltà leggiadra no- stra, Poi,
no- stra, Poi

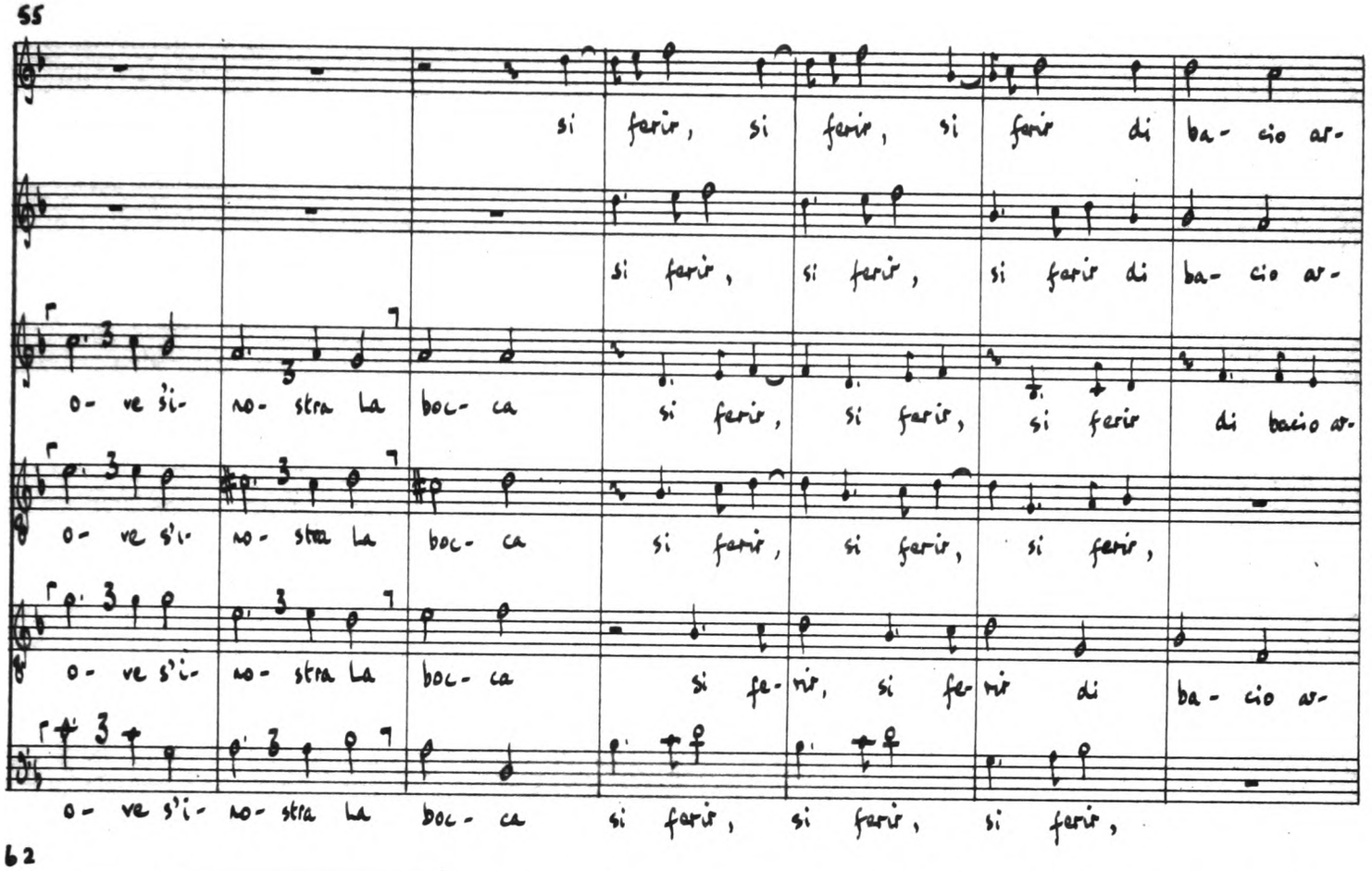
55
si ferir, si ferir, si ferir di ba- cio ar-
si ferir, si ferir, si ferir di ba- cio ar-
o- ve si- no- stra la boc- ca si ferir, si ferir, si ferir di bacio ar-
o- ve s'i- no- stra la boc- ca si ferir, si ferir, si ferir,
o- ve s'i- no- stra la boc- ca si fe- rir, si fe- rir di ba- cio ar-
o- ve s'i- no- stra la boc- ca si ferir, si ferir, si ferir,

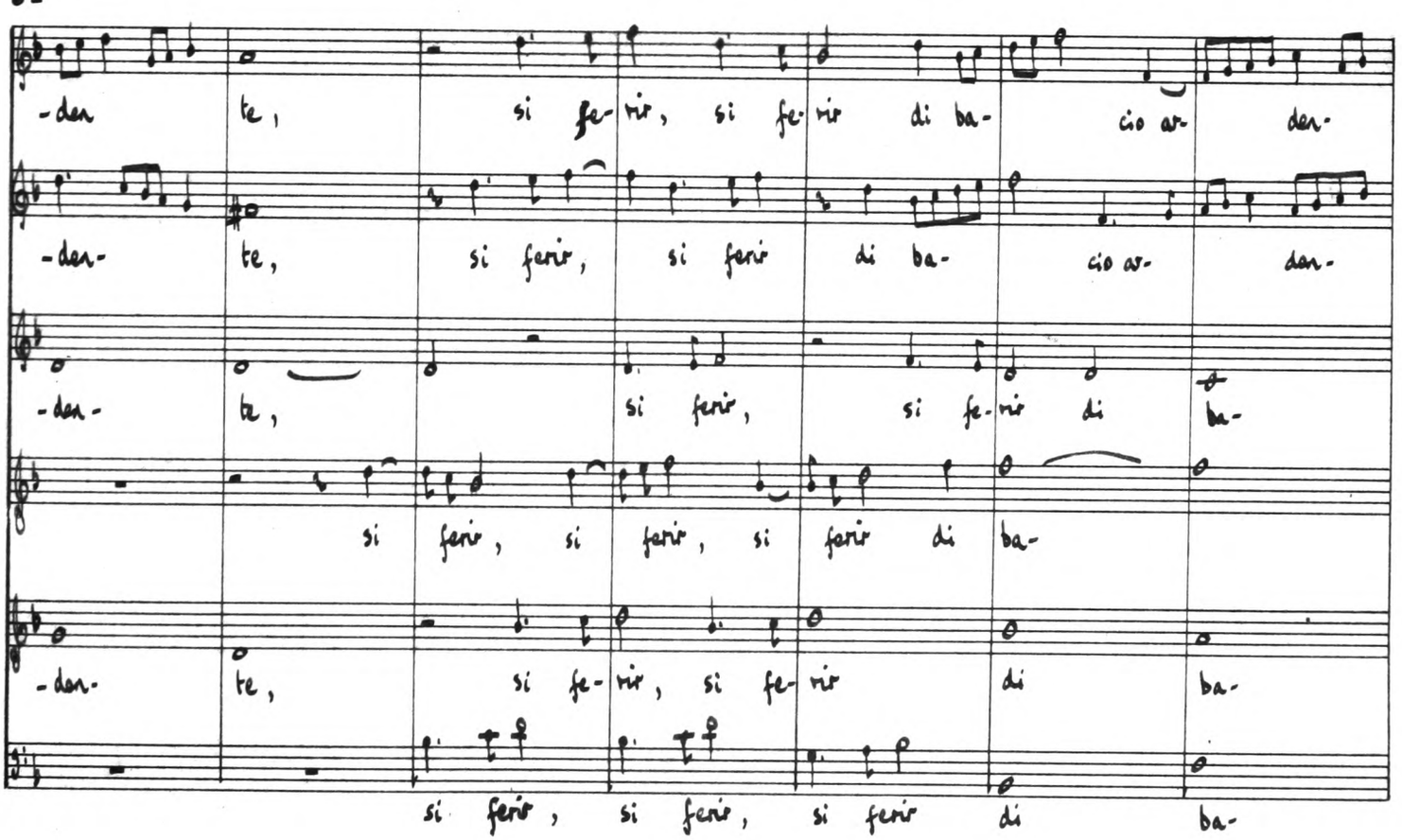
62
-den te, si fe- rir, si fe- rir di ba- cio ar- den-
-den- te, si ferir, si ferir di ba- cio ar- den-
-den- te, si ferir, si fe- rir di ba-
si ferir, si ferir, si ferir di ba-
-den- te, si fe- rir, si fe- rir di ba-
si ferir, si ferir, si ferir di ba-

69

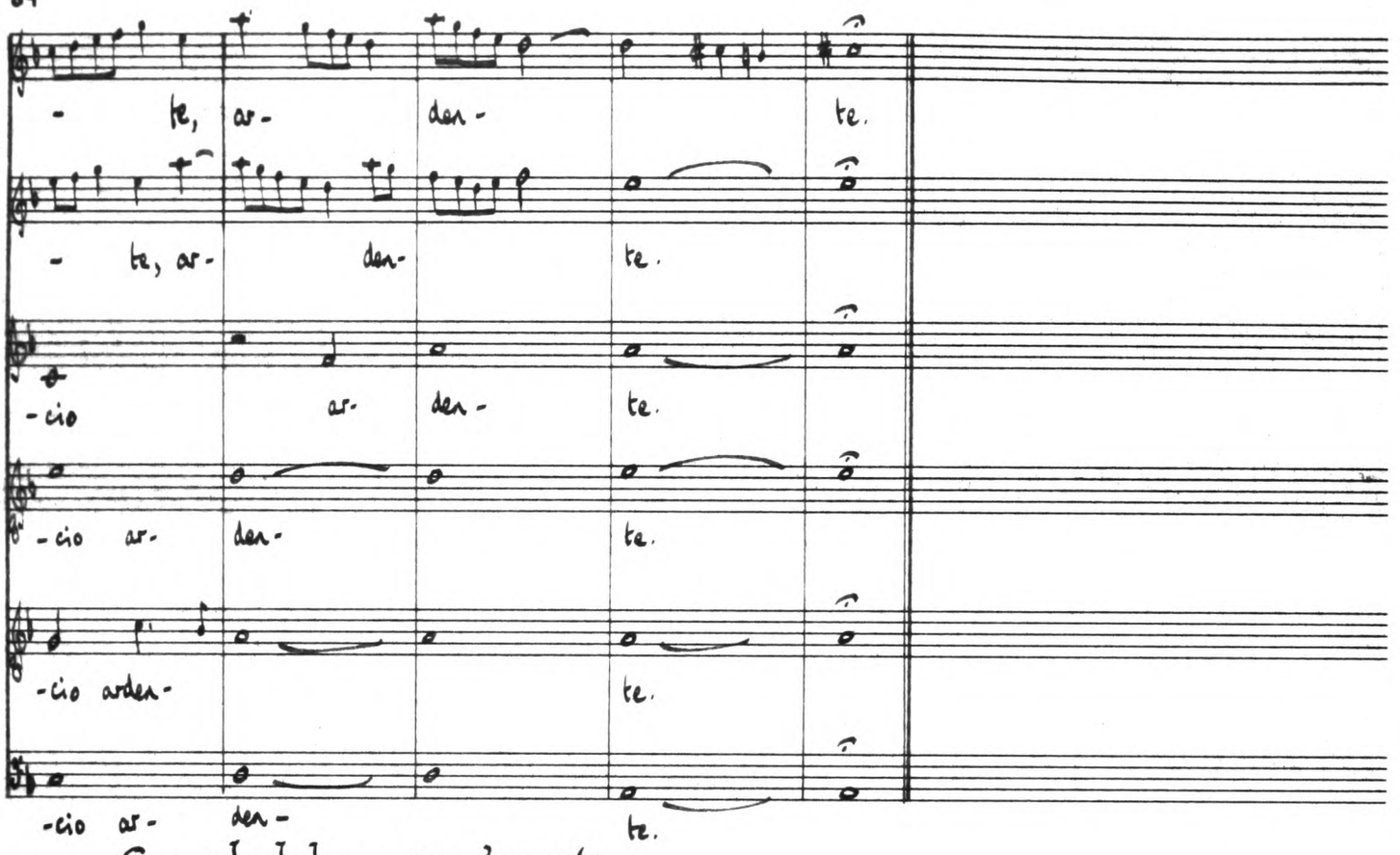

Sonar le labra : seconda parte

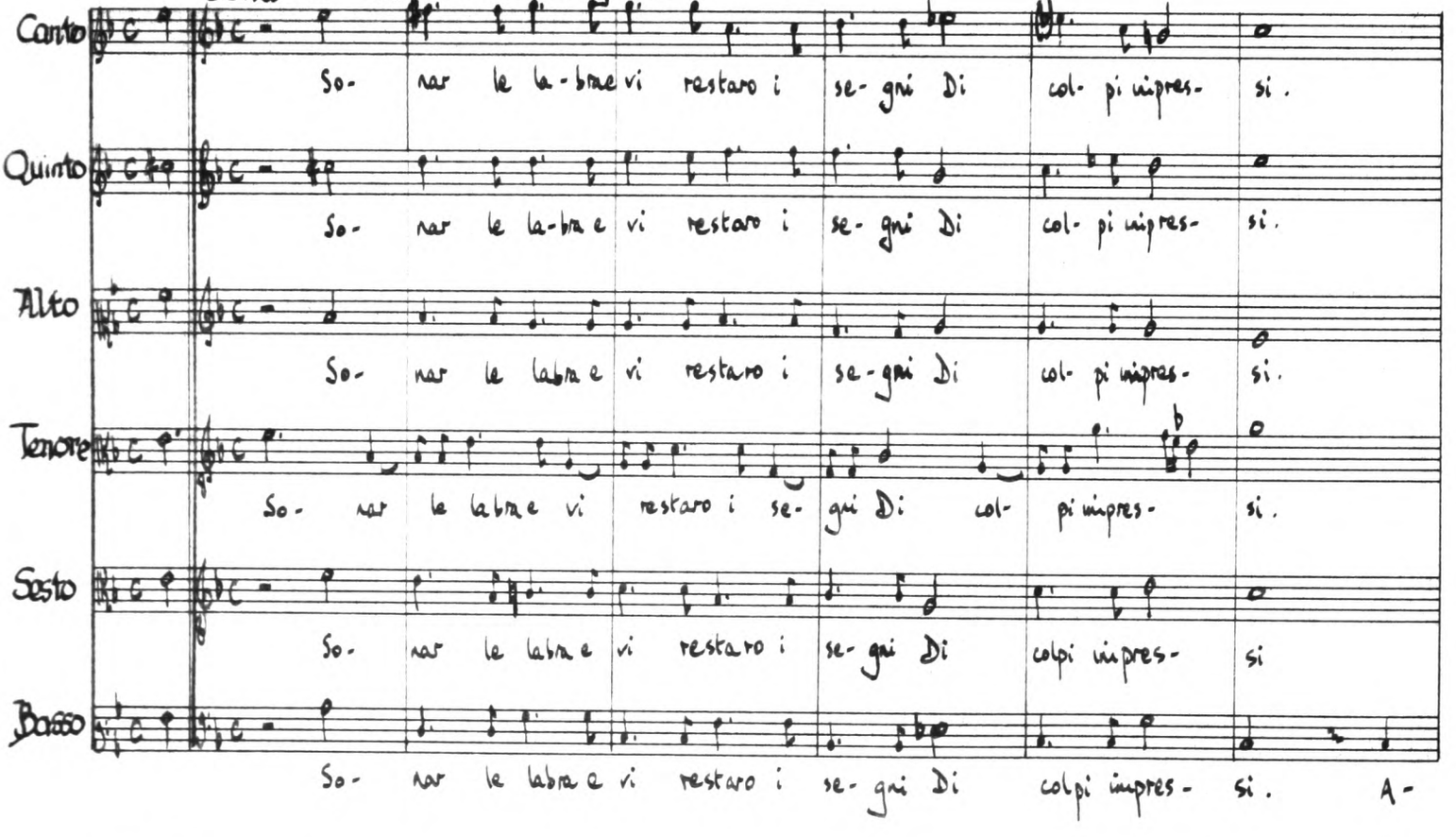

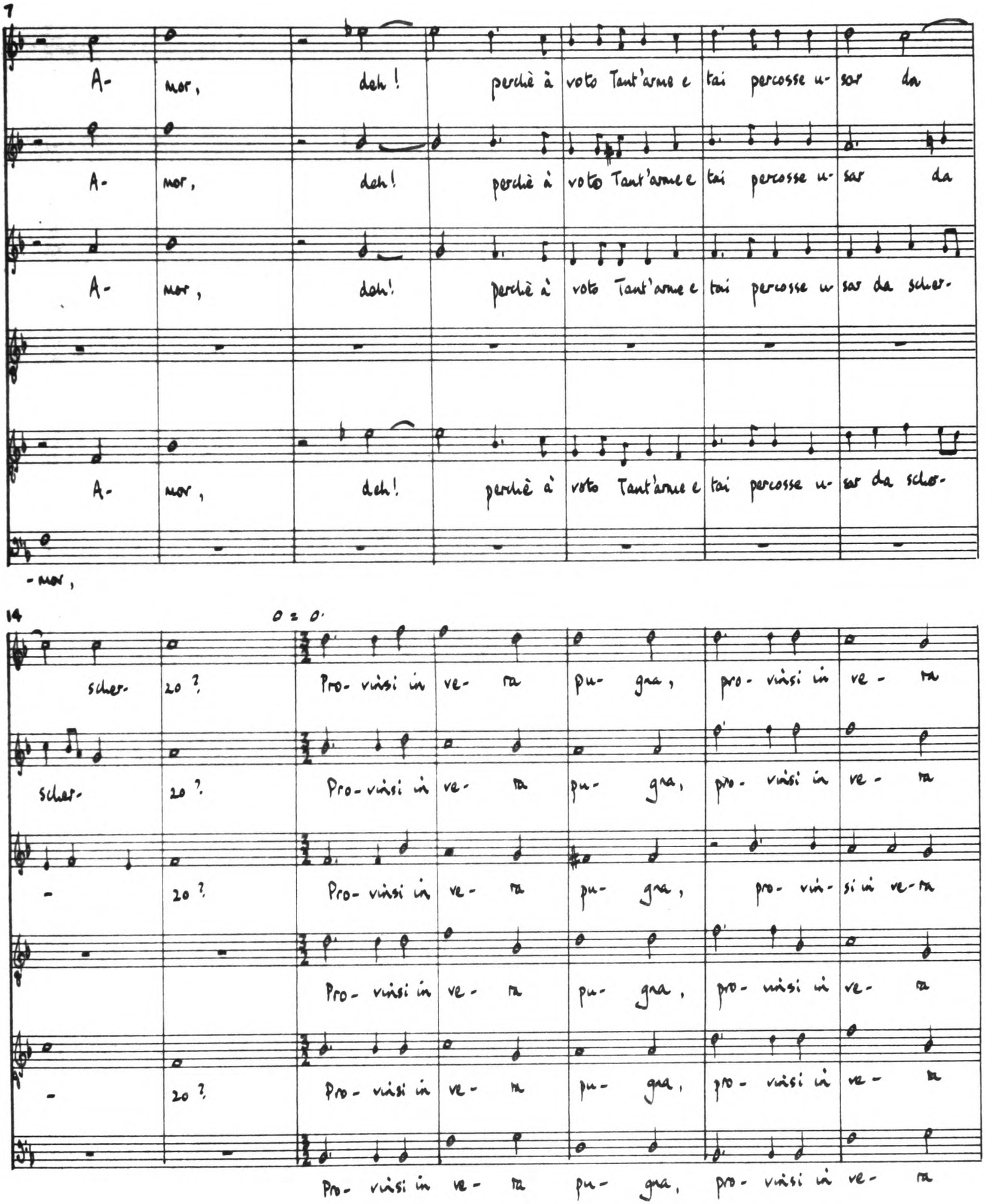
7
A- mor, deh! perchè à voto Tant'arme e tai percosse u- sar da
A- mor, deh! perchè à voto Tant'arme e tai percosse u- sar da
A- mor, deh! perchè à voto Tant'arme e tai percosse u sar da scher-
A- mor, deh! perchè à voto Tant'arme e tai percosse u- sar da scher-
- mor,
14
scher- zo? Pro- vissi in ve- ra pu- gna, pro- vissi in ve- ra
scher- zo? Pro- vissi in ve- ra pu- gna, pro- vissi in ve- ra
- zo? Pro- vissi in ve- ra pu- gna, pro- vis- si in ve- ra
Pro- vissi in ve- ra pu- gna, pro- vissi in ve- ra
- zo? Pro- vissi in ve- ra pu- gna, pro- vissi in ve- ra
Pro- vissi in ve- ra pu- gna, pro- vissi in ve- ra

21

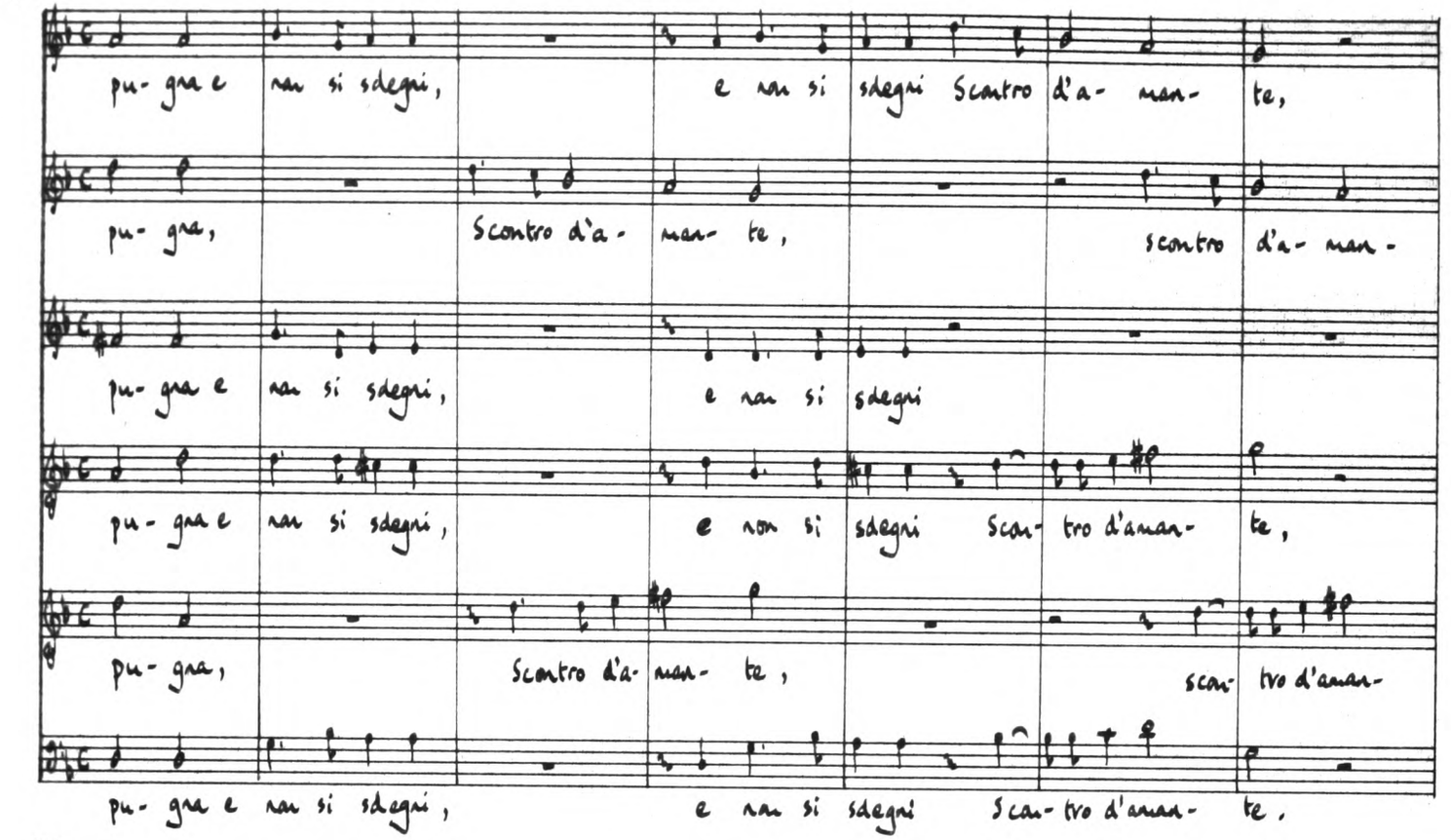
pu- gna e nan si sdegni, e nan si sdegni Scontro d'a- man- te,
pu- gna, Scontro d'a- man- te, scontro d'a- man-
pu- gna e nan si sdegni, e nan si sdegni
pu- gna e nan si sdegni, e non si sdegni Scon- tro d'aman- te,
pu- gna, Scontro d'a- man- te, scon- tro d'aman-
pu- gna e nan si sdegni, e nan si sdegni Scon- tro d'aman- te.

28

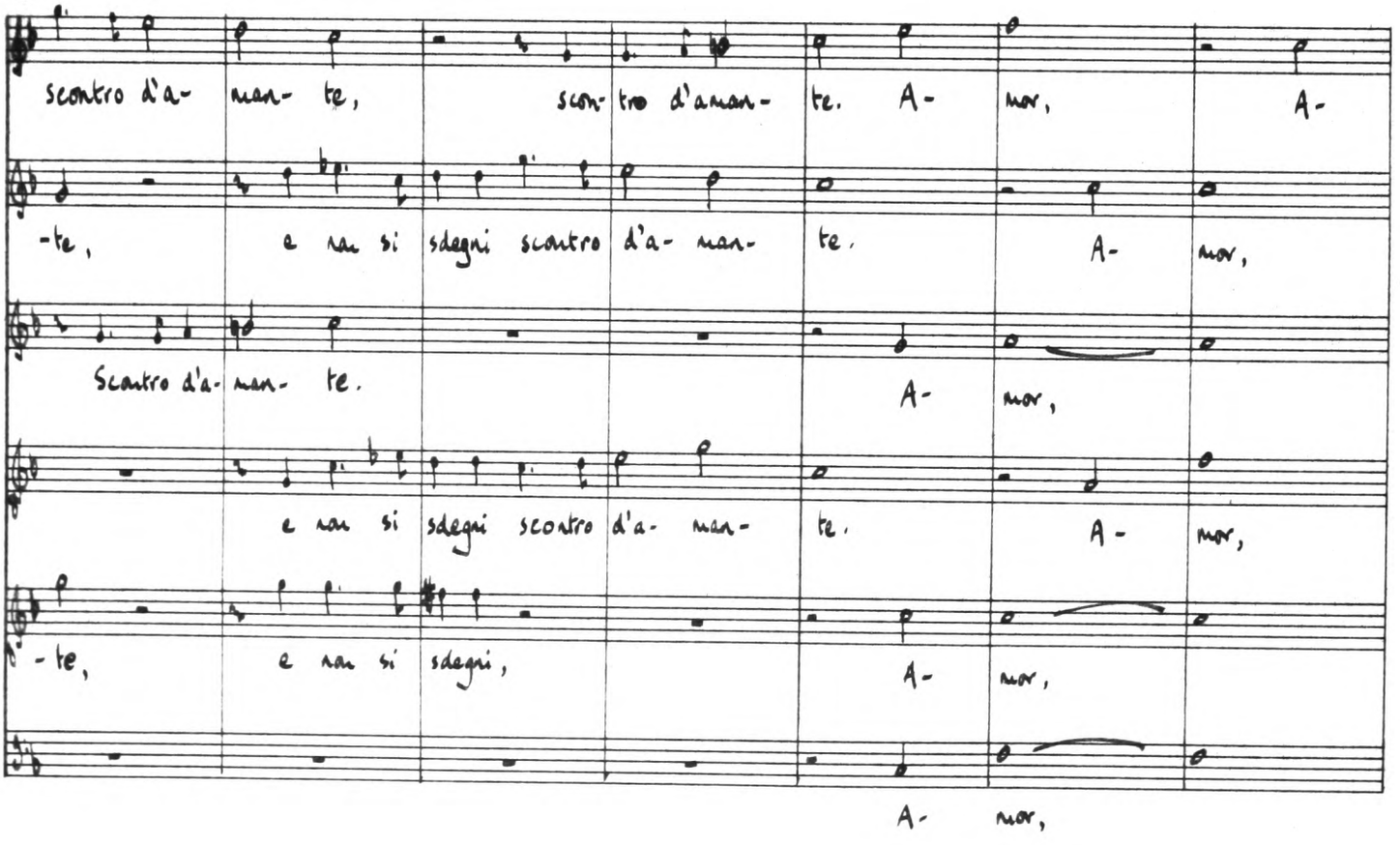
scontro d'a- man- te, scon- tro d'aman- te. A- mor, A-
-te, e nan si sdegni scontro d'a- man- te. A- mor,
Scontro d'a- man- te. A- mor,
e nan si sdegni scontro d'a- man- te. A- mor,
-te, e nan si sdegni, A- mor,
A- mor,

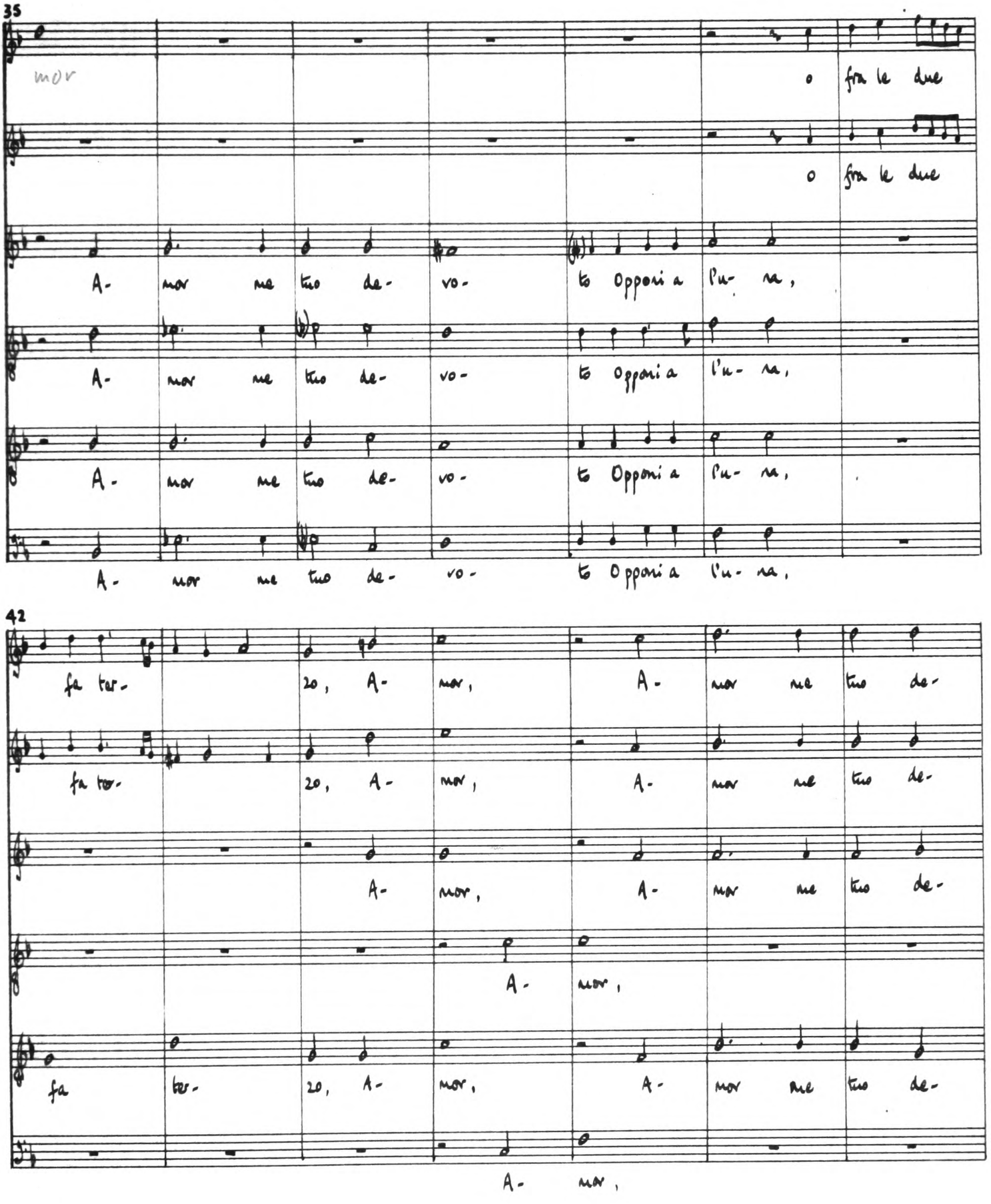
35
mor
o fra le due
o fra le due
A- mor me tuo de- vo- to Opponi a l'u- na,
A- mor me tuo de- vo- to Opponi a l'u- na,
A- mor me tuo de- vo- to Opponi a l'u- na,
A- mor me tuo de- vo- to Opponi a l'u- na,
42
fa ter- 20, A- mor, A- mor me tuo de-
fa ter- 20, A- mor, A- mor me tuo de-
A- mor, A- mor me tuo de-
A- mor,
fa ter- 20, A- mor, A- mor me tuo de-
A- mor,

49

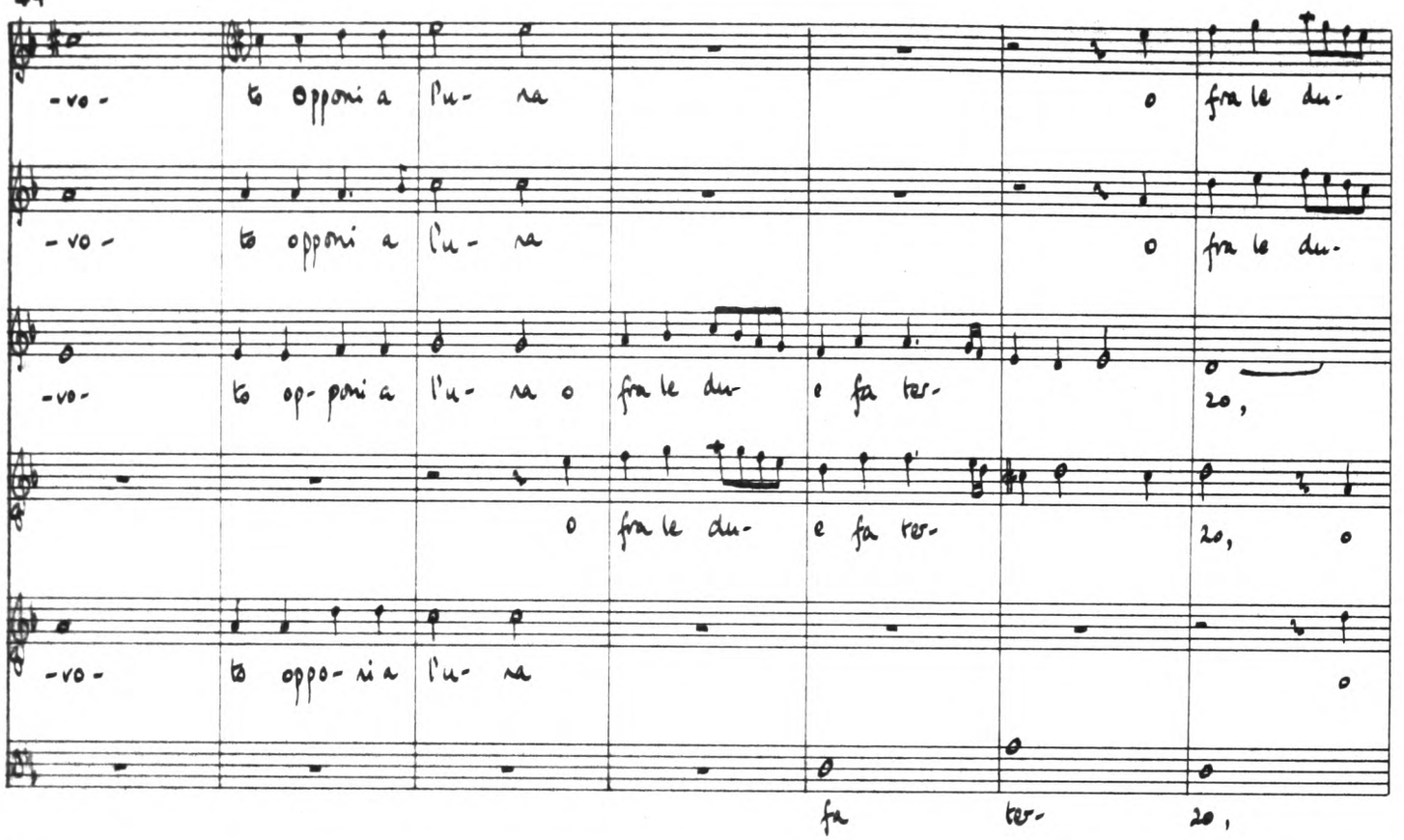
-vo- to opponi a l'u- na o fra le du-
-vo- to opponi a l'u- na o fra le du-
-vo- to op- poni a l'u- na o fra le du- e fa ter- 20,
o fra le du- e fa ter- 20, o
-vo- to oppo- ni a l'u- na o
fa ter- 20,

56

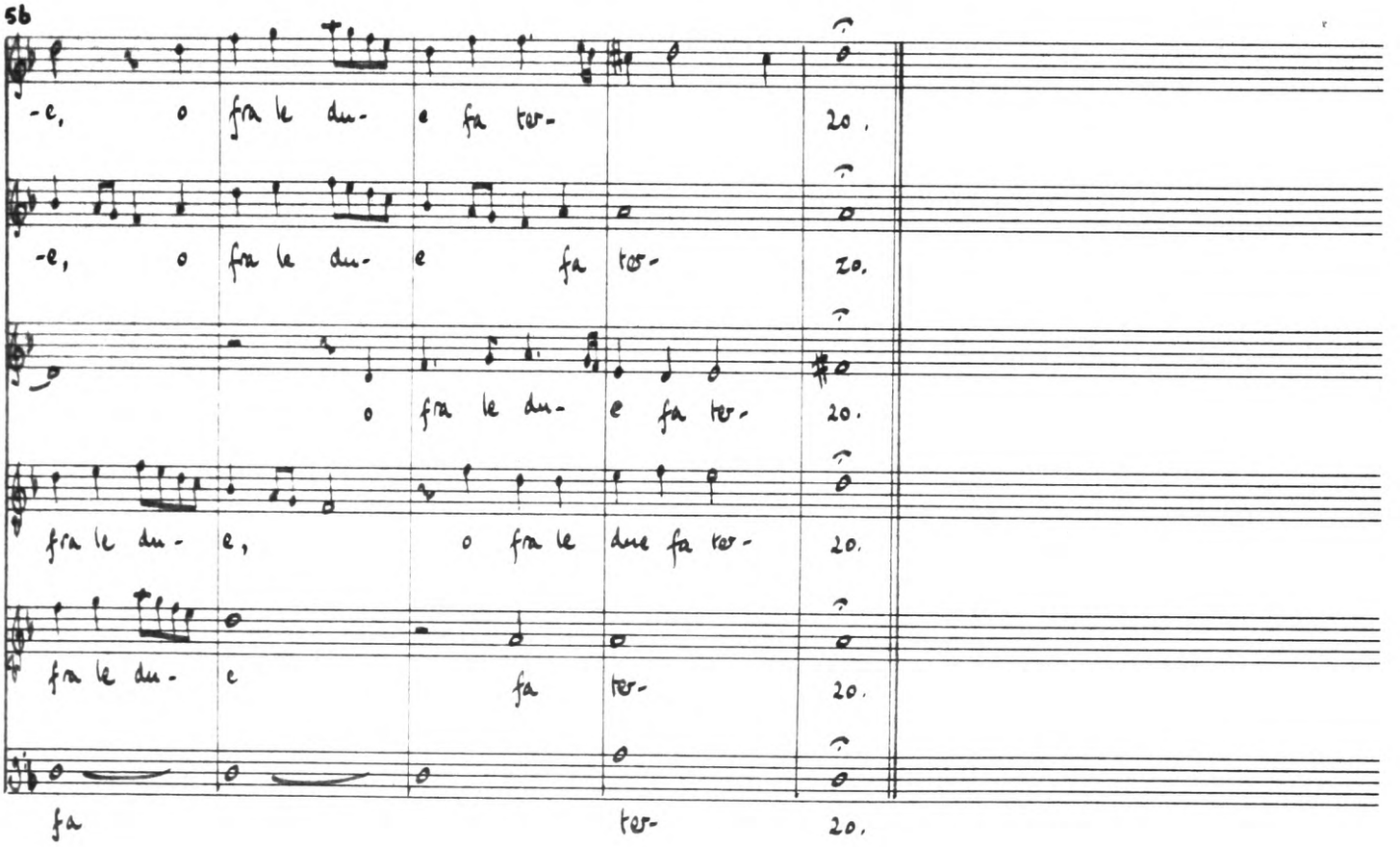
-e, o fra le du- e fa ter- 20.
-e, o fra le du- e fa ter- 20.
o fra le du- e fa ter- 20.
fra le du- e, o fra le due fa ter- 20.
fra le du- e fa ter- 20.
fa ter- 20.

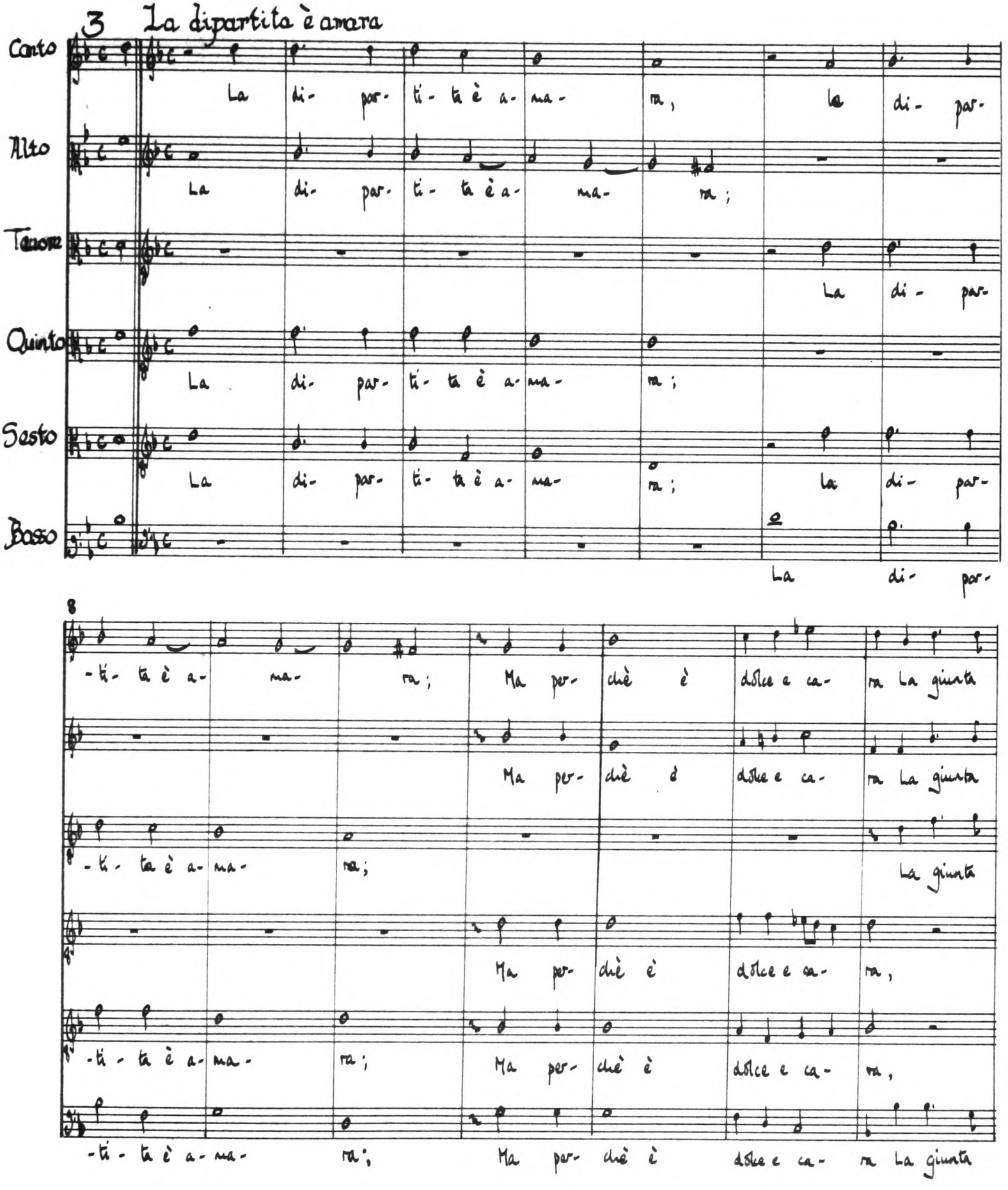
3 La dipartita è amara
Canto
Alto
Tenore
Quinto
Sesto
Basso
La di- par- ti- ta è a- ma- ra, la di- par-
La di- par- ti- ta è a- ma- ra;
La di- par-
La di- par- ti- ta è a- ma- ra;
La di- par- ti- ta è a- ma- ra; la di- par-
La di- par-
8
-ti- ta è a- ma- ra; Ma per- chè è dolce e ca- ra La giunta
Ma per- chè è dolce e ca- ra La giunta
-ti- ta è a- ma- ra; La giunta
Ma per- chè è dolce e ca- ra,
-ti- ta è a- ma- ra; Ma per- chè è dolce e ca- ra,
-ti- ta è a- ma- ra; Ma per- chè è dolce e ca- ra La giunta

15

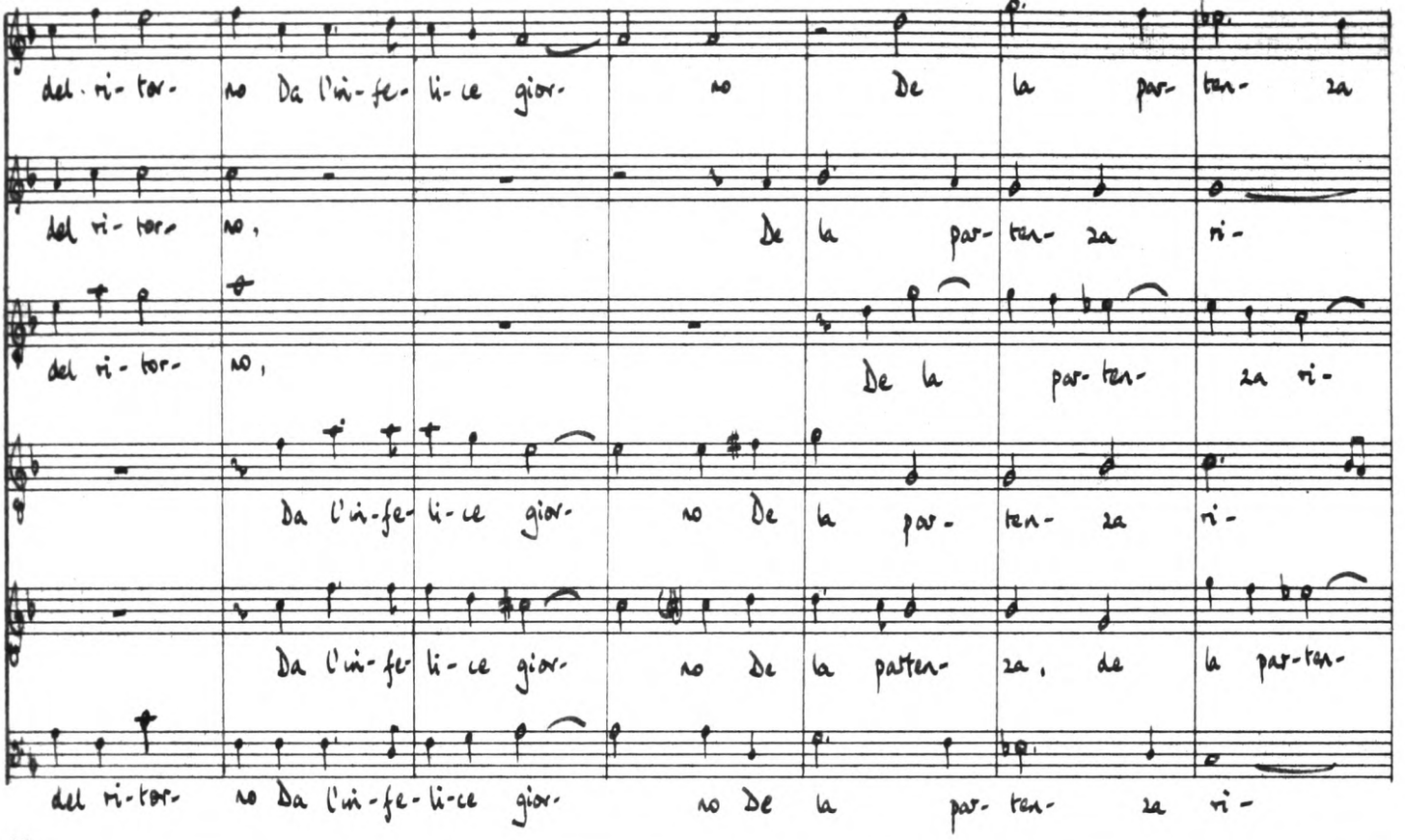
del ri-tor- no Da l'in-fe-li-ce gior- no De la par- ten- za
del ri-tor- no, De la par- ten- za ri-
del ri-tor- no, De la par- ten- za ri-
Da l'in-fe-li-ce gior- no De la par- ten- za ri-
Da l'in-fe-li-ce gior- no de la patten- za, de la par-ten-
del ri-tor- no Da l'in-fe-li-ce gior- no De la par- ten- za ri-

22

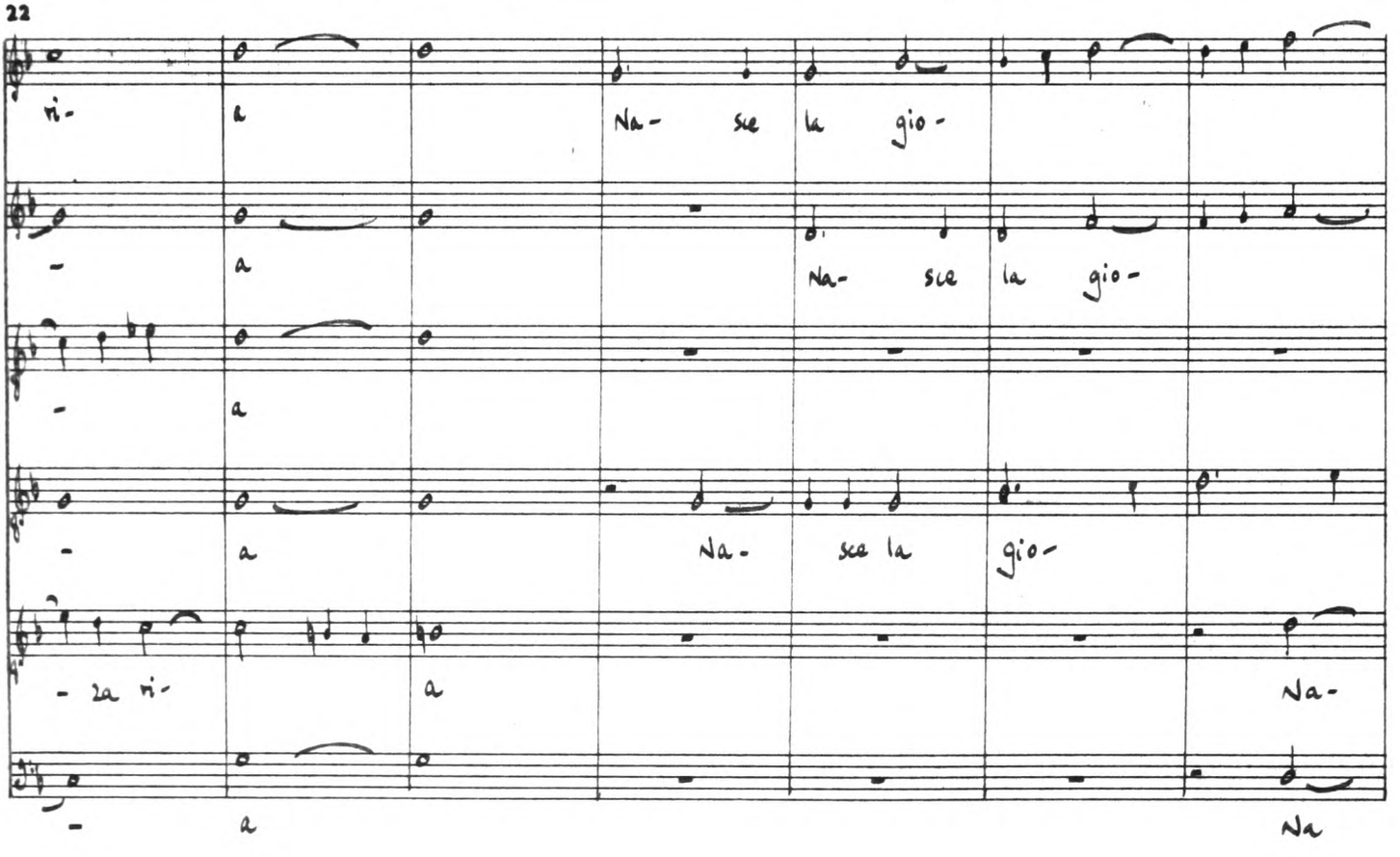
ri- a Na- sce la gio-
- a Na- sce la gio-
- a
- a Na- sce la gio-
- za ri- a Na-
- a Na

29

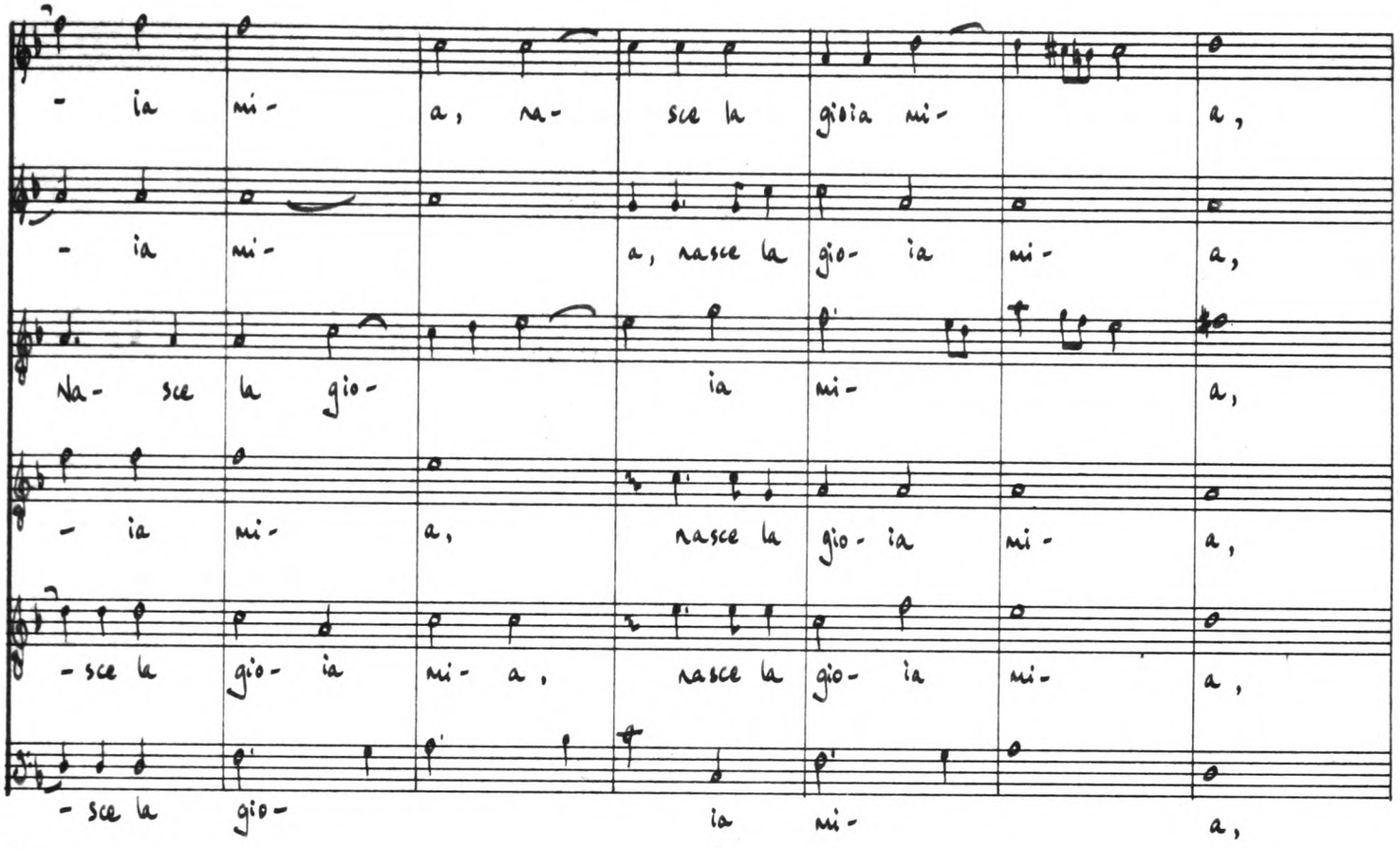
- ia mi- a, na- sce la gioia mi- a,
- ia mi- a, nasce la gio- ia mi- a,
Na- sce la gio- ia mi- a,
- ia mi- a, nasce la gio- ia mi- a,
- sce la gio- ia mi- a, nasce la gio- ia mi- a,
- sce la gio- ia mi- a,

36

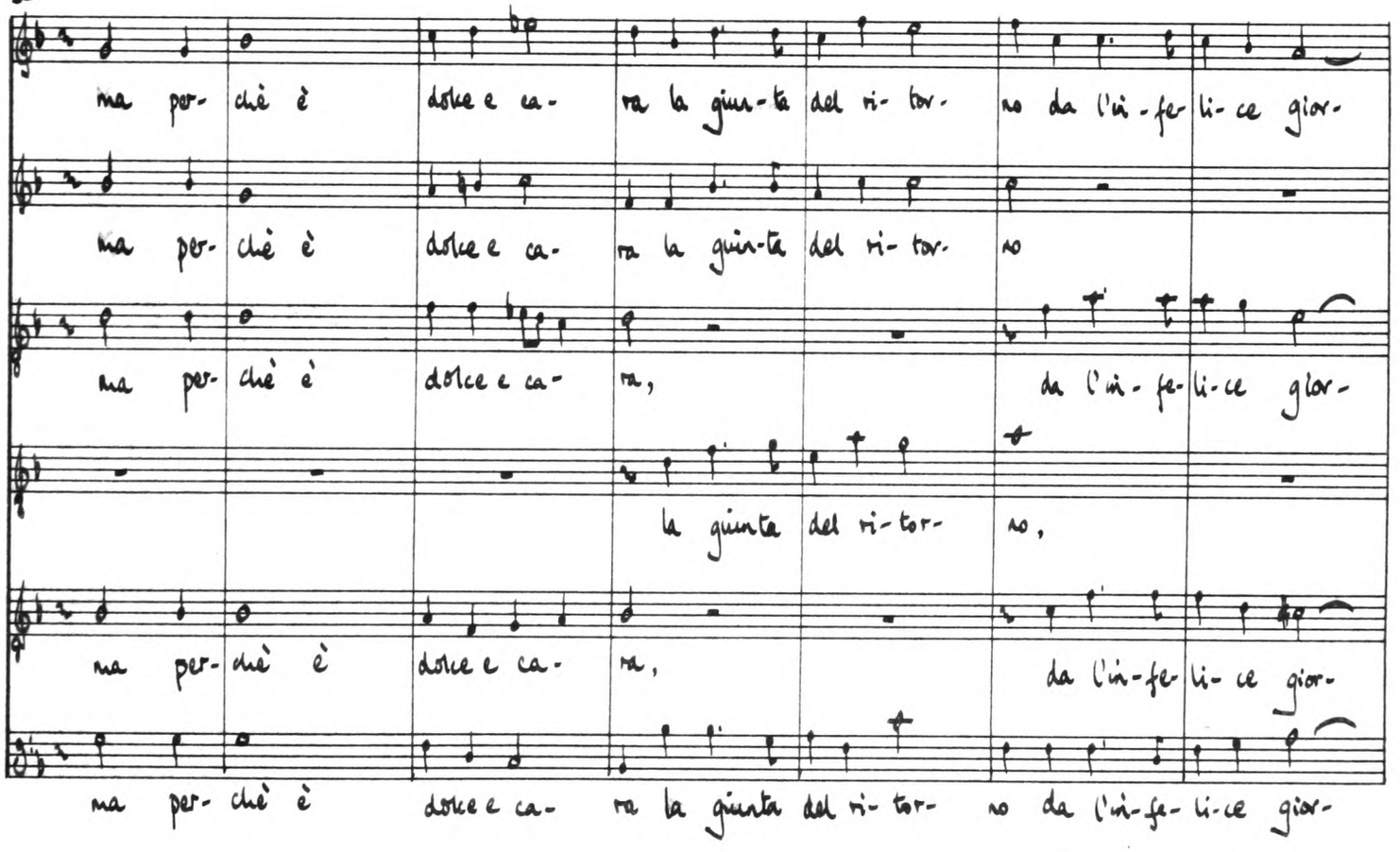
ma per- chè è dolce e ca- ra la giun-ta del ri- tor- no da l'in-fe- li- ce gior-
ma per- chè è dolce e ca- ra la giun-ta del ri- tor- no
ma per- chè è dolce e ca- ra, da l'in-fe- li- ce gior-
la giunta del ri- tor- no,
ma per- chè è dolce e ca- ra, da l'in-fe- li- ce gior-
ma per- chè è dolce e ca- ra la giunta del ri- tor- no da l'in-fe- li- ce gior-

43

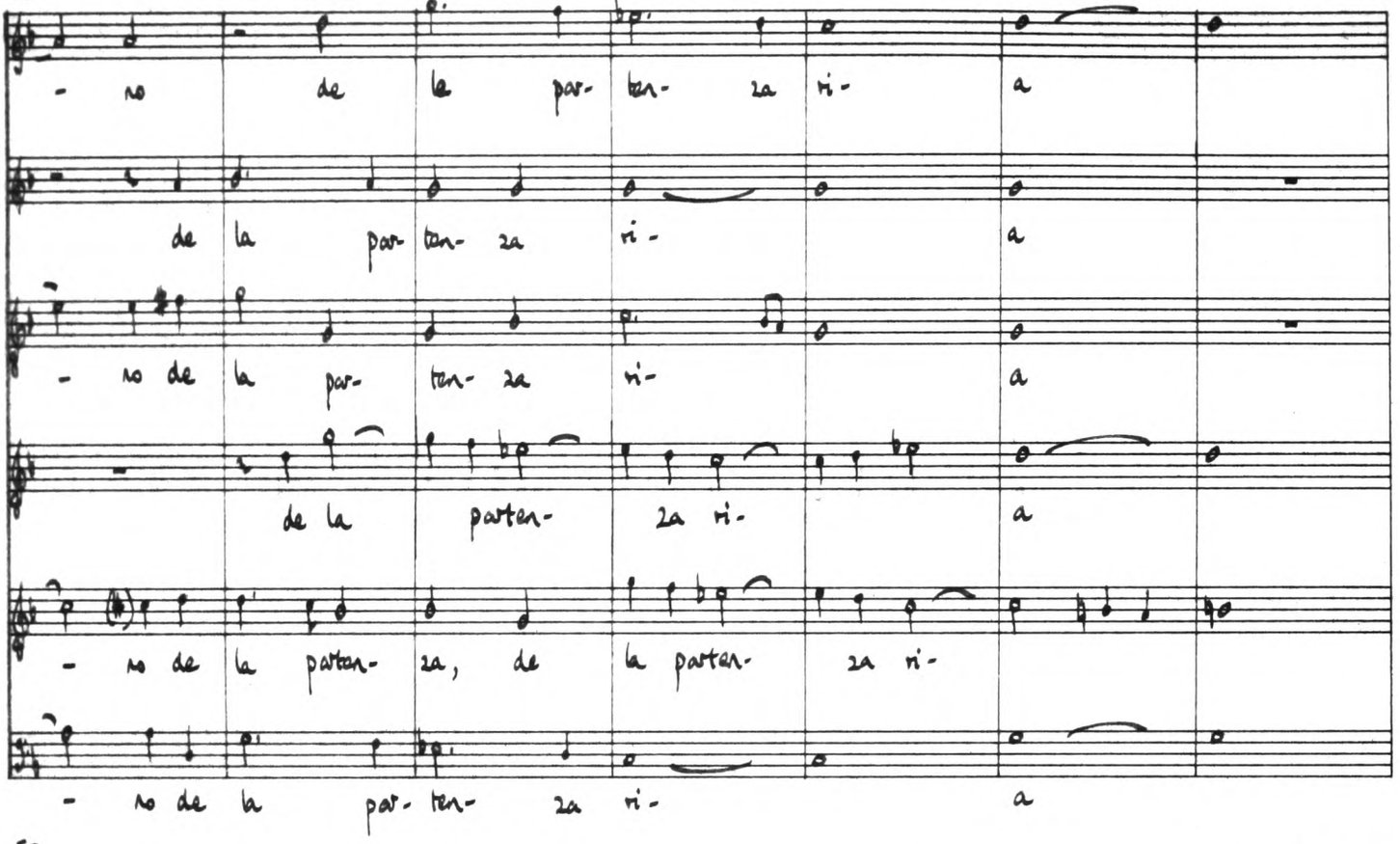
- no de le par- ten- za ri- a
de la par- ten- za ri- a
- no de la par- ten- za ri- a
de la parten- za ri- a
- no de la parten- za, de la parten- za ri-
- no de la par- ten- za ri- a

50

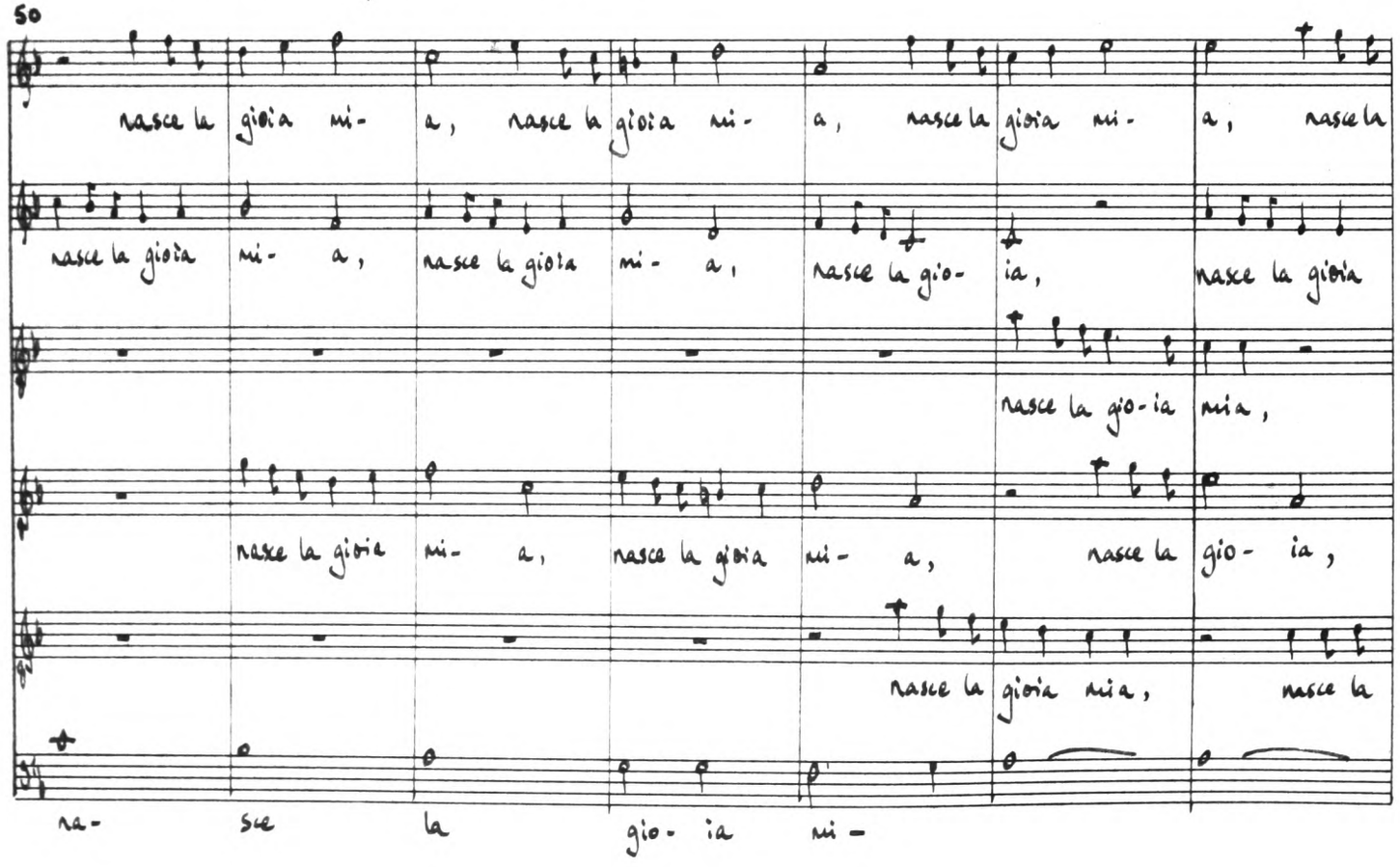
nasce la gioia mi- a, nasce la gioia mi- a, nasce la gioia mi- a, nasce la
nasce la gioia mi- a, nasce la gioia mi- a, nasce la gio- ia, nasce la gioia
nasce la gio- ia mia,
nasce la gioia mi- a, nasce la gioia mi- a, nasce la gio- ia,
nasce la gioia mia, nasce la
na- sce la gio- ia mi-

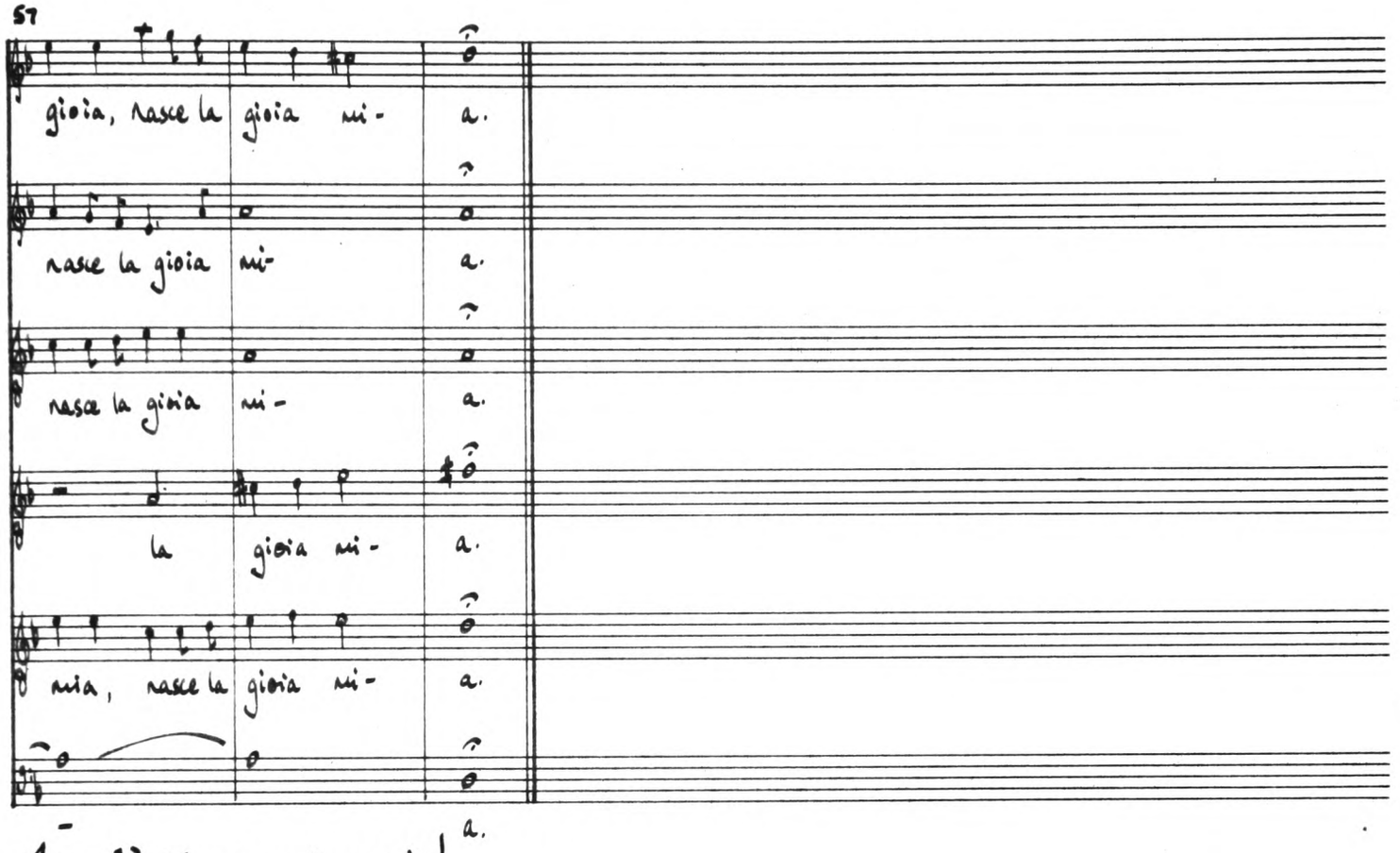

4 Vattene anima mia!

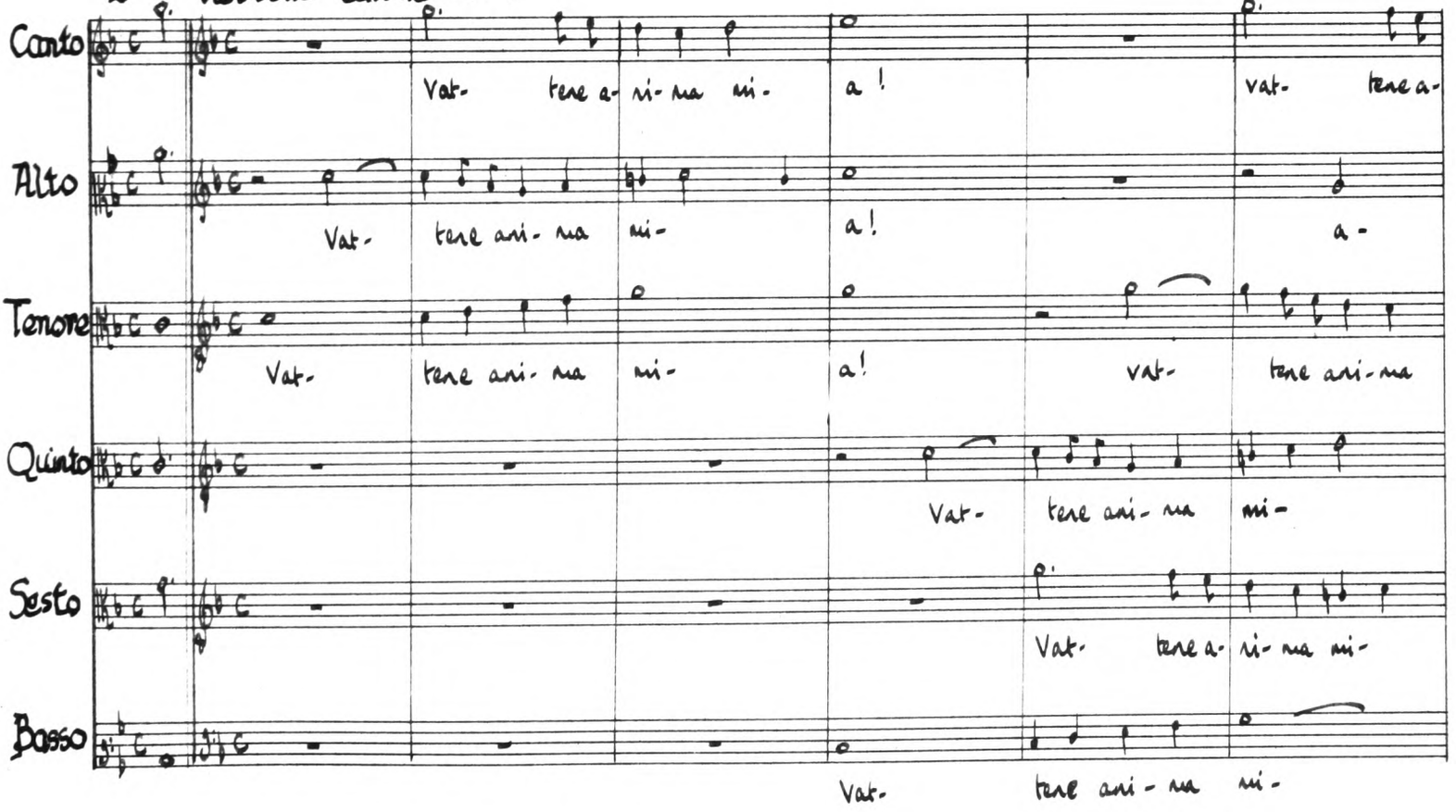

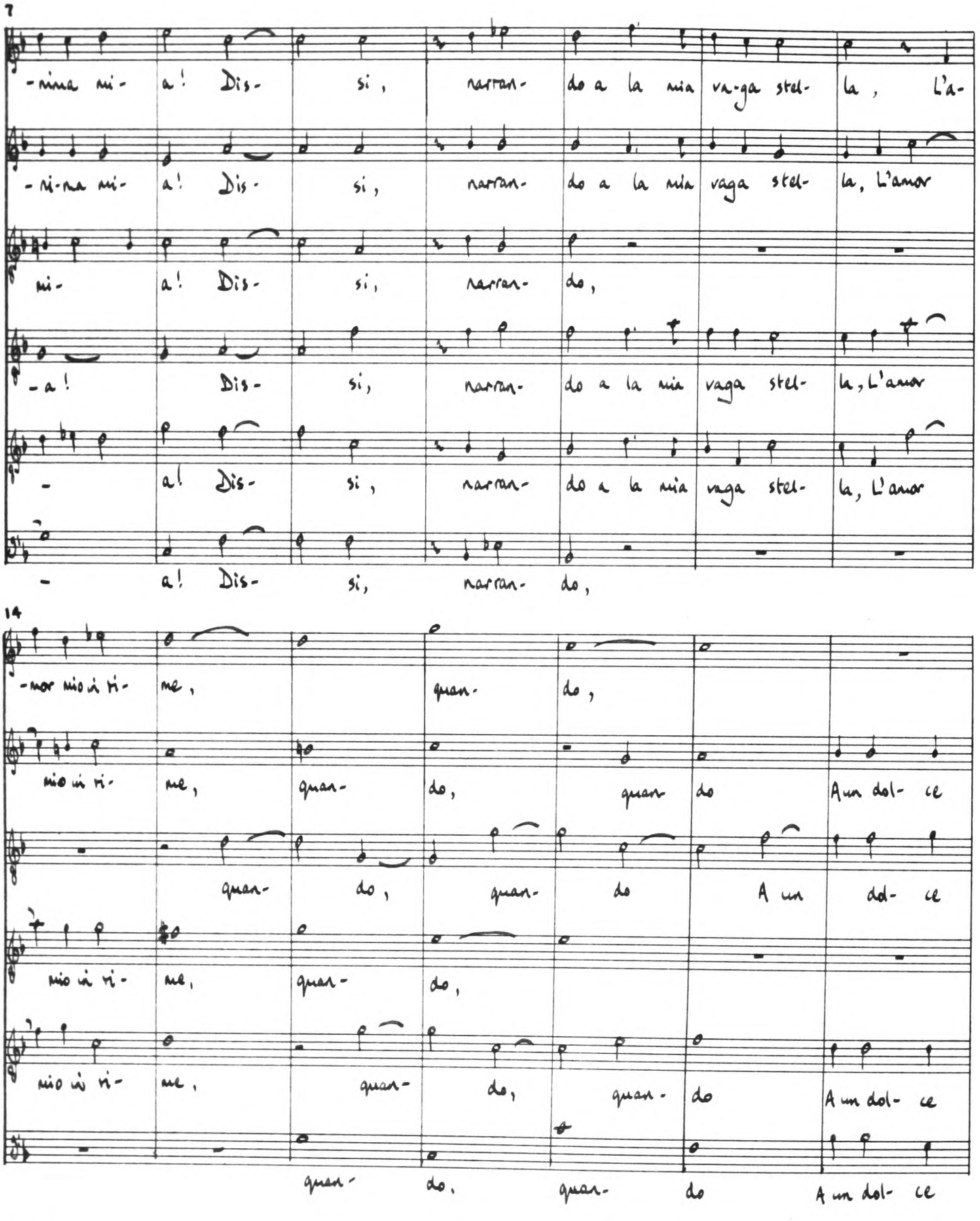
7
-nina mi- a! Dis- si, narran- do a la mia va-ga stel- la, L'a-
-ni-na mi- a! Dis- si, narran- do a la mia vaga stel- la, L'amor
mi- a! Dis- si, narran- do,
-a! Dis- si, narran- do a la mia vaga stel- la, L'amor
- a! Dis- si, narran- do a la mia vaga stel- la, L'amor
- a! Dis- si, narran- do,
14
-mor mio in ri- me, quan- do,
mio in ri- me, quan- do, quan- do A un dol- ce
quan- do, quan- do A un dol- ce
mio in ri- me, quan- do,
mio in ri- me, quan- do, quan- do A un dol- ce
quan- do, quan- do A un dol- ce

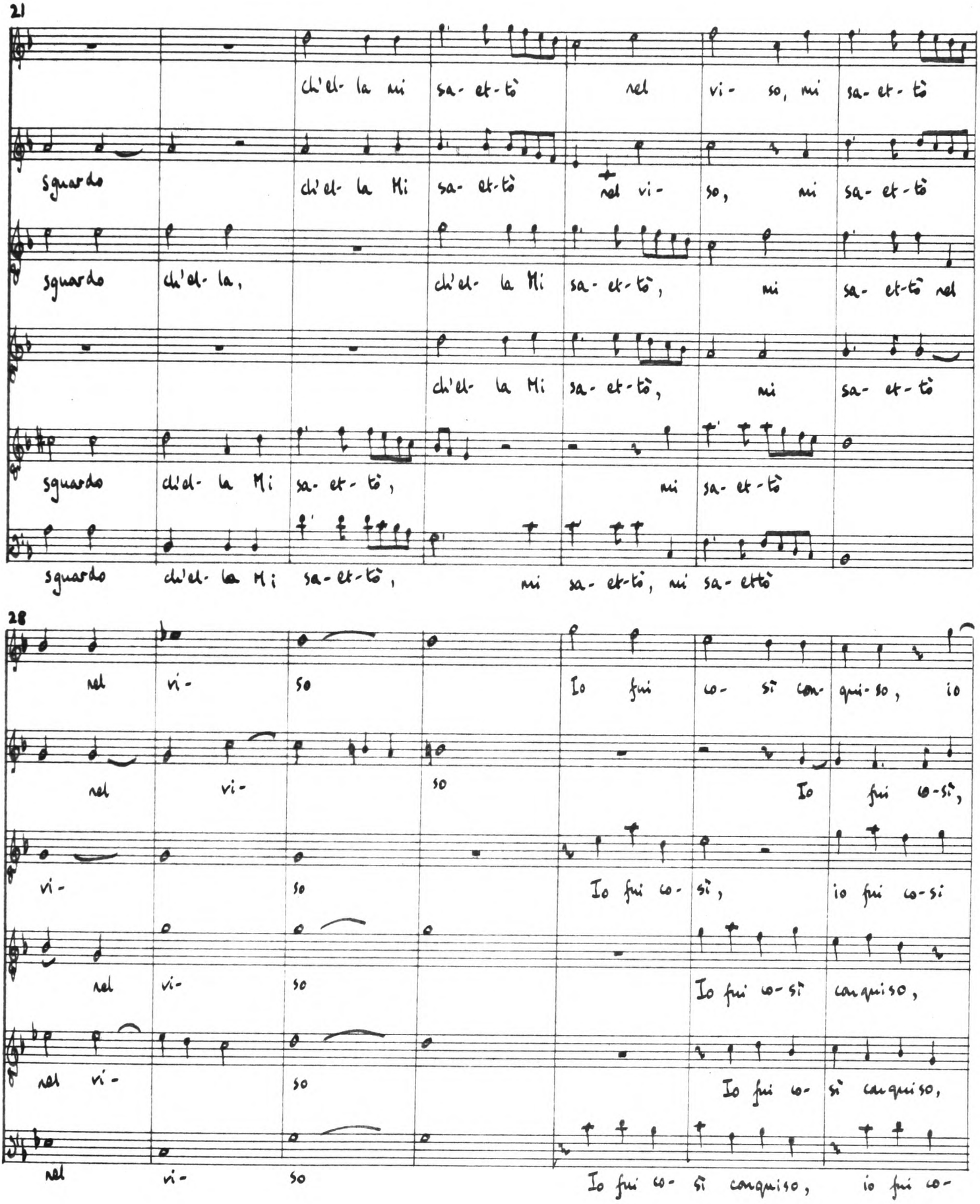
21
ch'el- la mi sa- et- tò nel vi- so, mi sa- et- tò
sguardo
ch'el- la Mi sa- et- tò nel vi- so, mi sa- et- tò
sguardo ch'el- la, ch'el- la Mi sa- et- tò, mi sa- et- tò nel
ch'el- la Mi sa- et- tò, mi sa- et- tò
sguardo ch'el- la Mi sa- et- tò, mi sa- et- tò
sguardo ch'el- la Mi sa- et- tò, mi sa- et- tò, mi sa- ettò
28
nel vi- so Io fui co- sì con- qui- so, io
nel vi- so Io fui co- sì,
vi- so Io fui co- sì, io fui co- si
nel vi- so Io fui co- sì conquiso,
nel vi- so Io fui co- sì conquiso,
nel vi- so Io fui co- sì conquiso, io fui co-

35

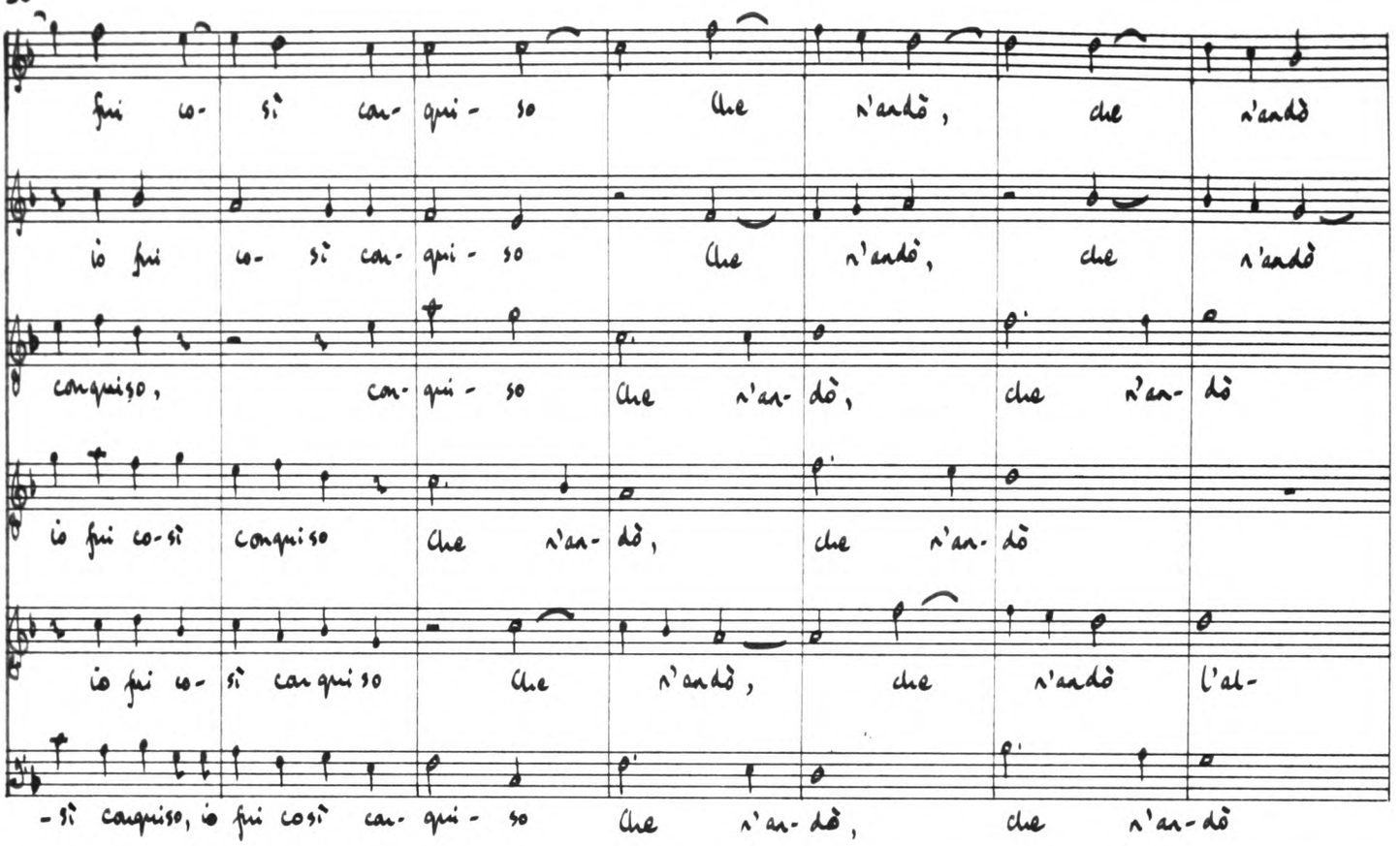
fui co- sì con- qui - so che n'andò, che n'andò
io fui co- sì con- qui - so che n'andò, che n'andò
conquiso, con- qui - so che n'an- dò, che n'an- dò
io fui co-sì conquiso che n'an- dò, che n'an- dò
io fui co- sì conquiso che n'andò, che n'andò l'al-
-sì conquiso, io fui così con- qui - so che n'an- dò, che n'an- dò

42

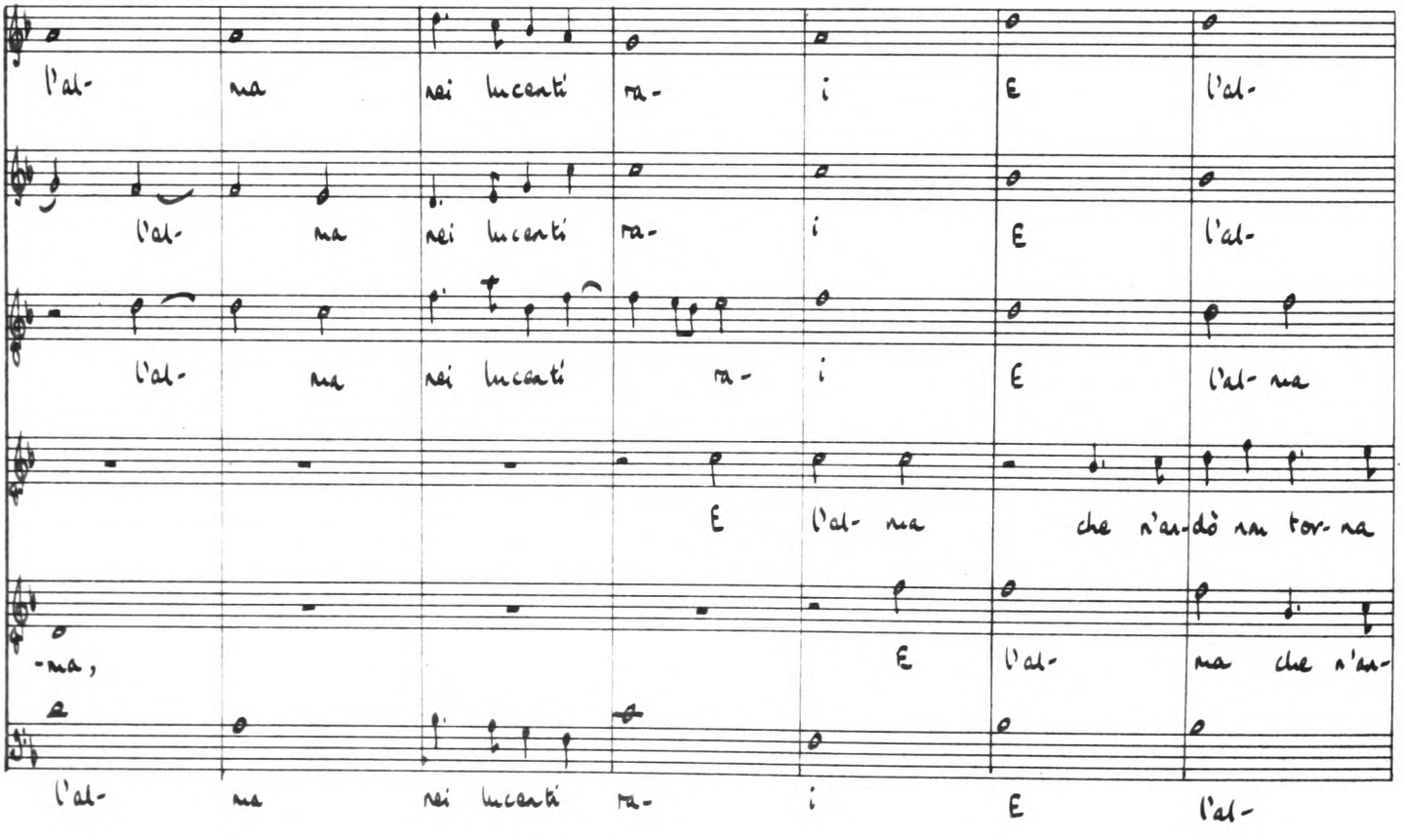
l'al- ma nei lucenti ma- i E l'al-
l'al- ma nei lucenti ma- i E l'al-
l'al- ma nei lucenti ma- i E l'al- ma
E l'al- ma che n'an- dò ritor- na
-na, E l'al- ma che n'an-
l'al- ma nei lucenti ma- i E l'al-

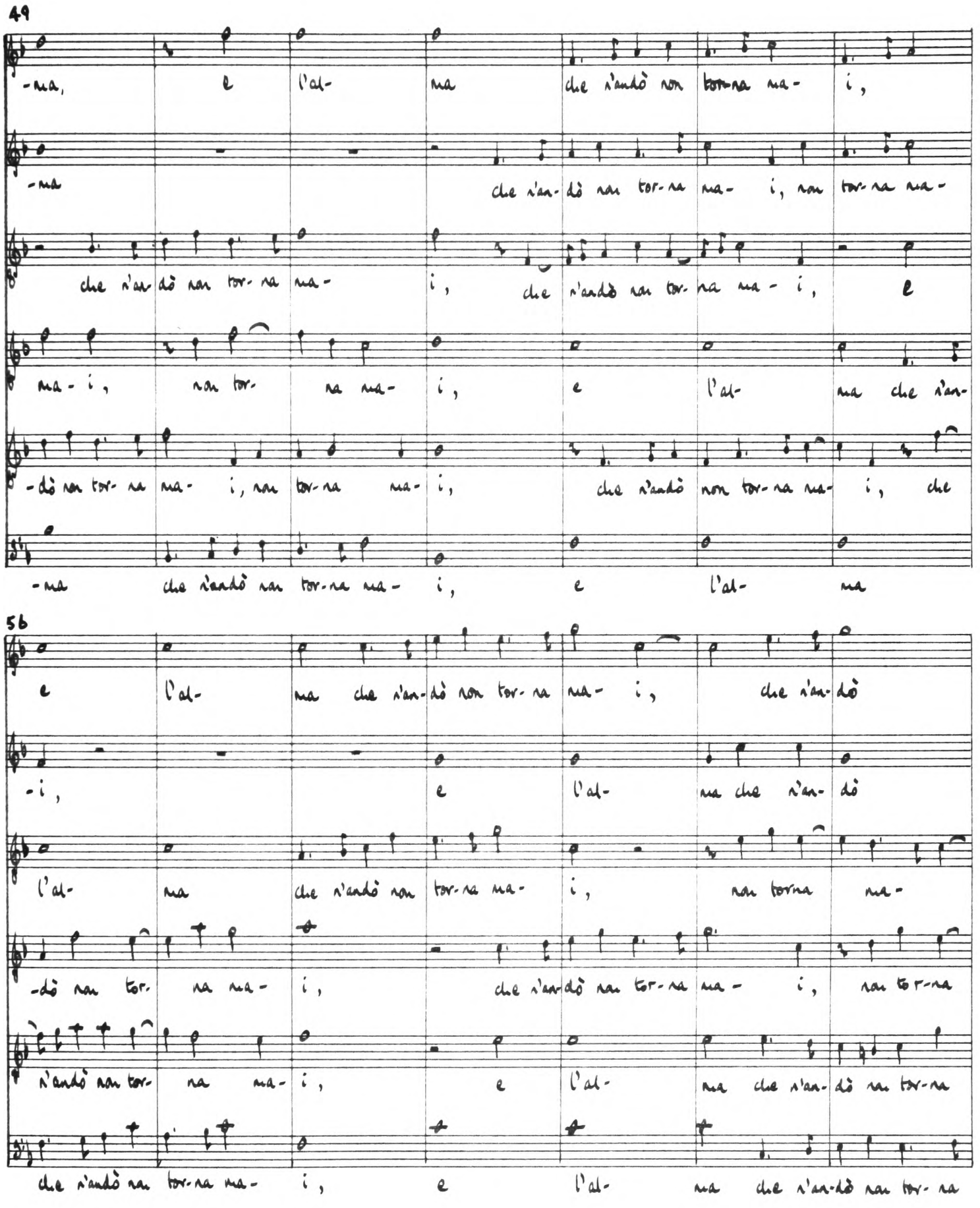
49
-na, e l'al- na che n'andò non torna na- i,
-na che n'an- dò non tor- na na- i, non tor- na na-
che n'an- dò non tor- na na- i, che n'andò non tor- na na- i, e
na- i, non tor- na na- i, e l'al- na che n'an-
-dò non tor- na na- i, non tor- na na- i, che n'andò non tor- na na- i, che
-na che n'andò non tor- na na- i, e l'al- na
56
e l'al- na che n'an- dò non tor- na na- i, che n'an- dò
-i, e l'al- na che n'an- dò
l'al- na che n'andò non tor- na na- i, non torna na-
-dò non tor- na na- i, che n'an- dò non tor- na na- i, non tor- na
n'andò non tor- na na- i, e l'al- na che n'an- dò non tor- na
che n'andò non tor- na na- i, e l'al- na che n'an- dò non tor- na

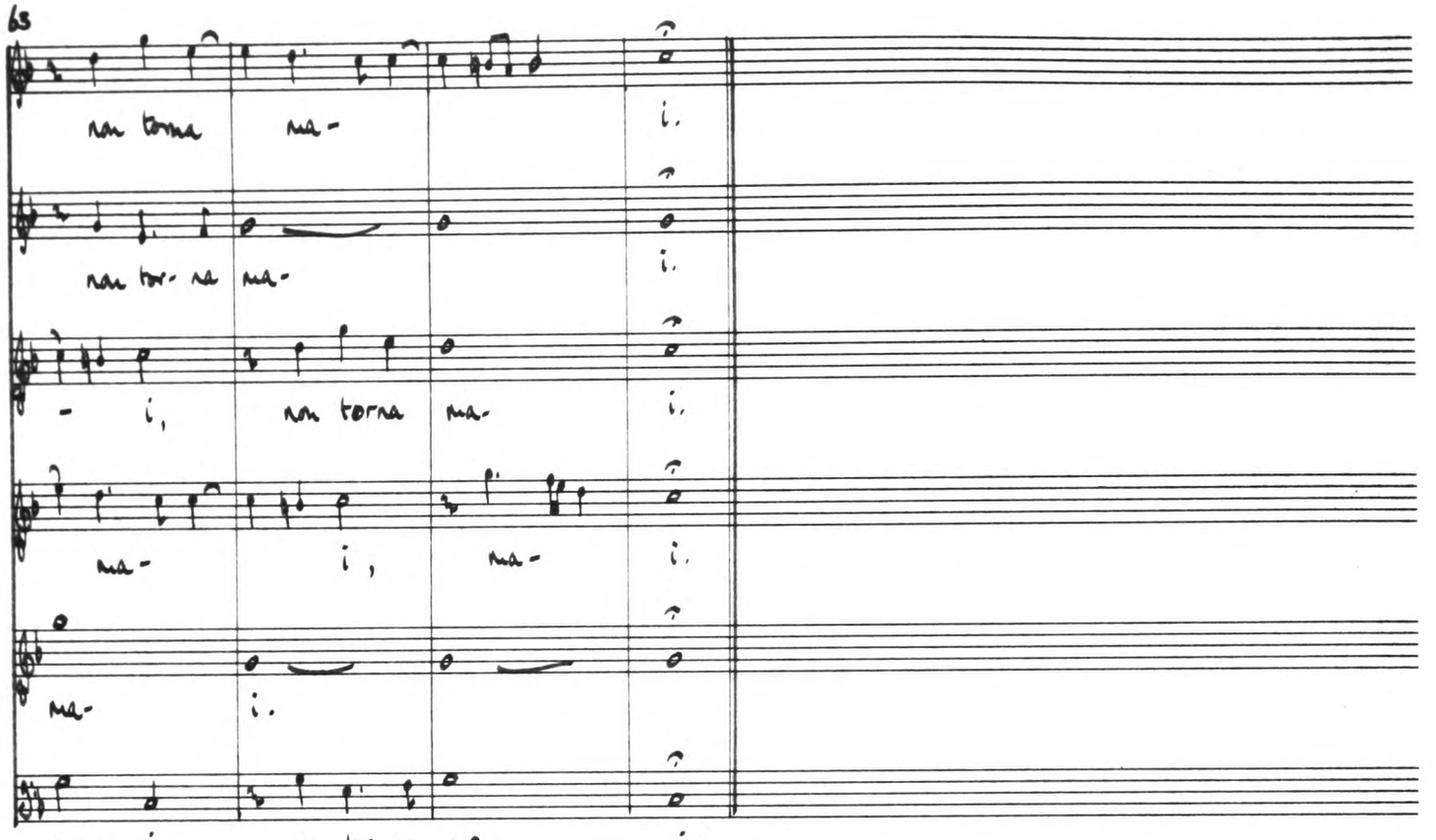

5 Tra l'herbe a piè d'un mirto : prima parte

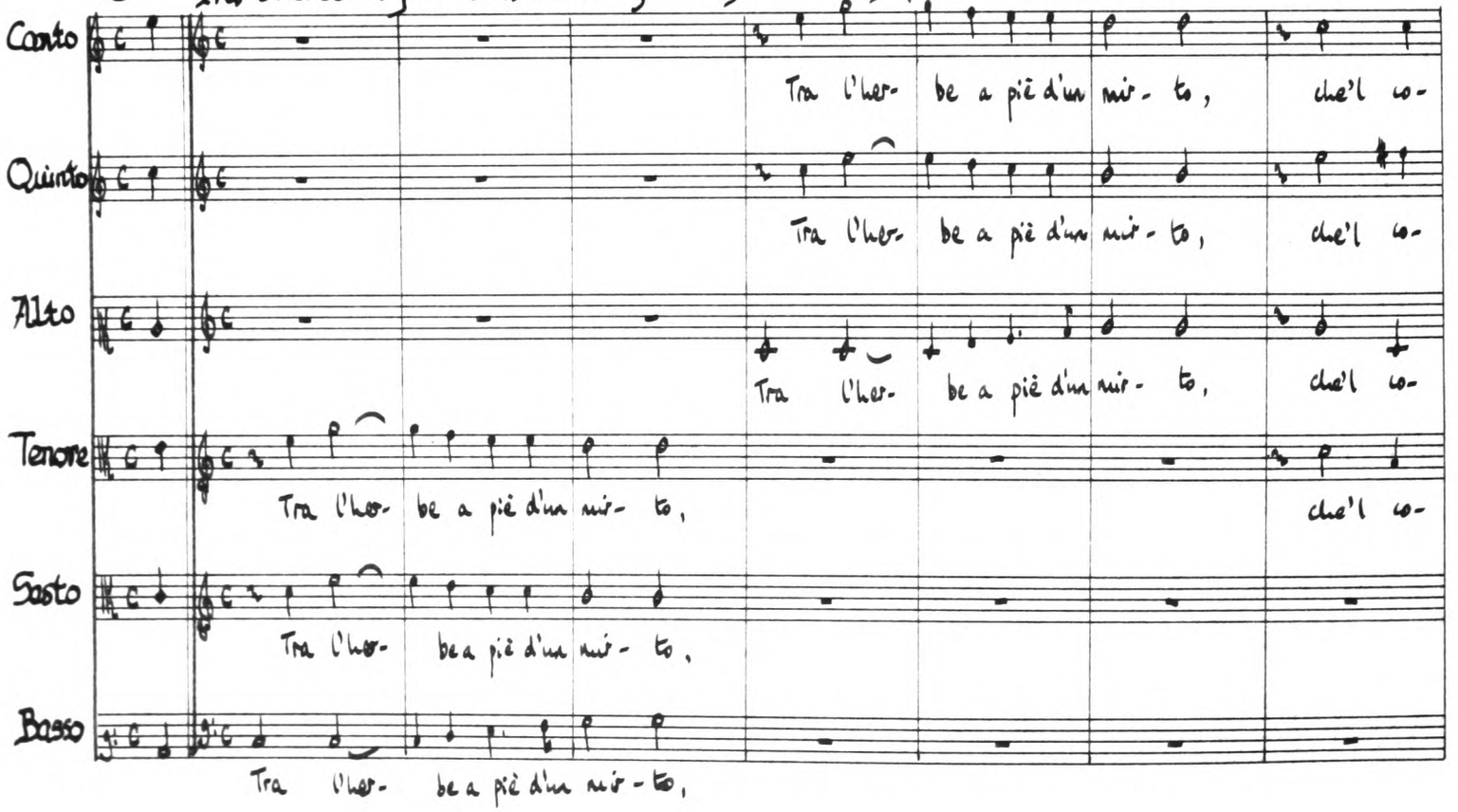

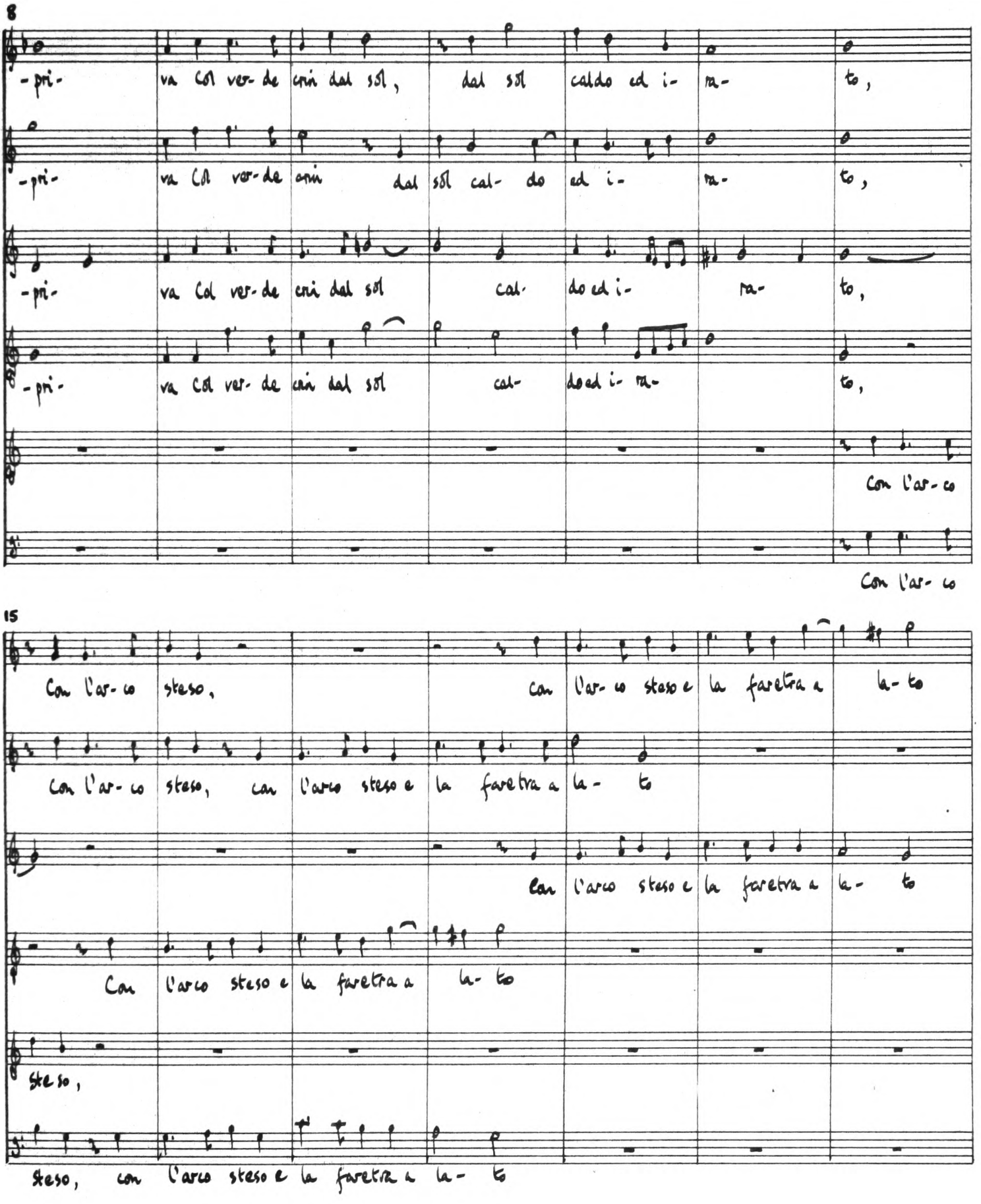
8
-pri- va Col ver-de crin dal sol, dal sol caldo ed i- ma- to,
-pri- va Col ver-de crin dal sol cal- do ed i- ma- to,
-pri- va Col ver-de crin dal sol cal- do ed i- ma- to,
-pri- va Col ver-de crin dal sol cal- do ed i- ma- to,
Con l'ar-co
Con l'ar-co
15
Con l'ar-co steso, con l'ar-co steso e la faretra a la-to
Con l'ar-co steso, con l'arco steso e la faretra a la- to
Con l'arco steso e la faretra a la- to
Con l'arco steso e la faretra a la- to
steso,
steso, con l'arco steso e la faretra a la- to

22

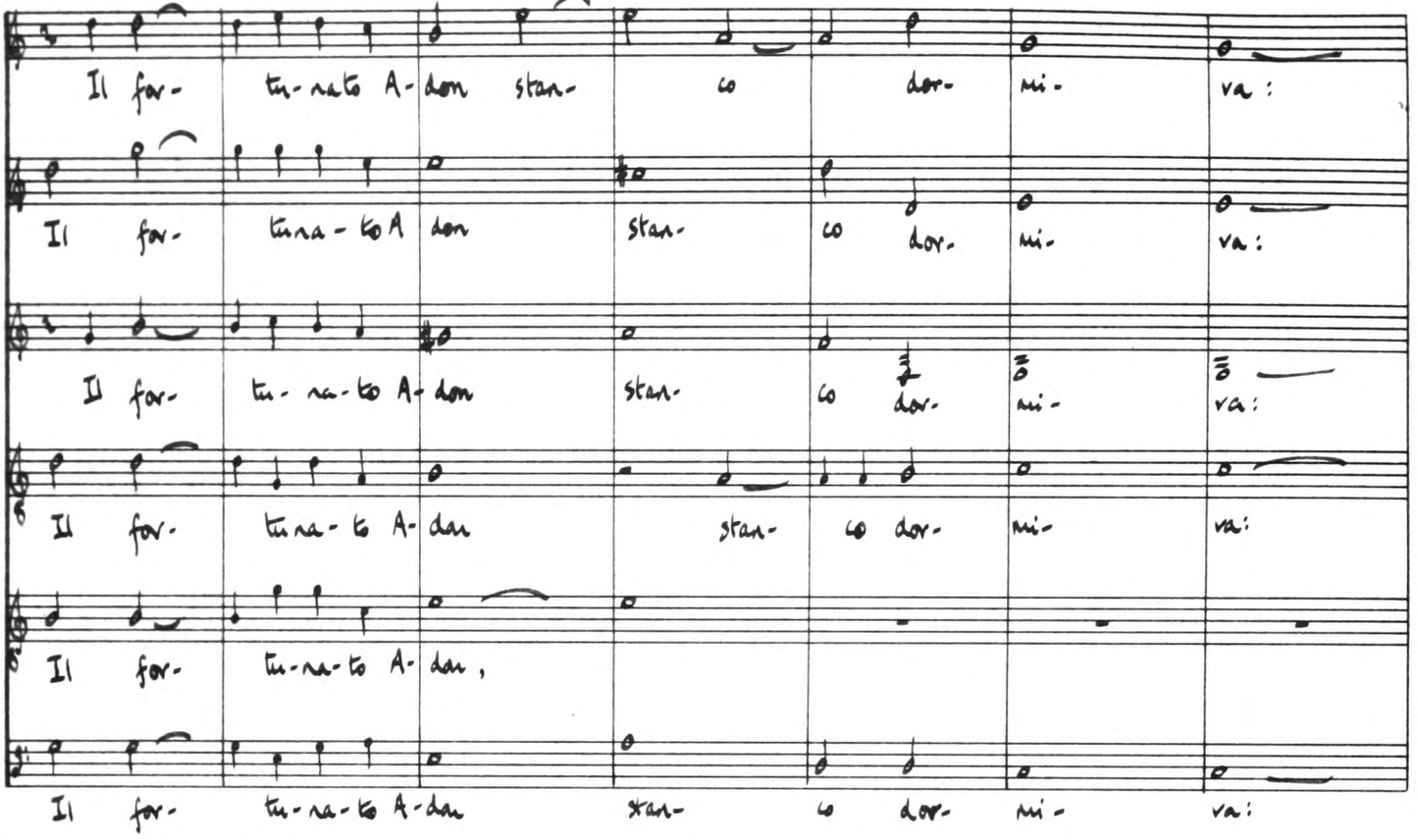
Il for- tu-na-to A-don stan- co dor- mi- va:
Il for- tuna-to A don stan- co dor- mi- va:
Il for- tu-na-to A- don stan- co dor- mi- va:
Il for- tu-na-to A- don, stan- co dor- mi- va:
Il for- tu-na-to A-don stan- co dor- mi- va:

29

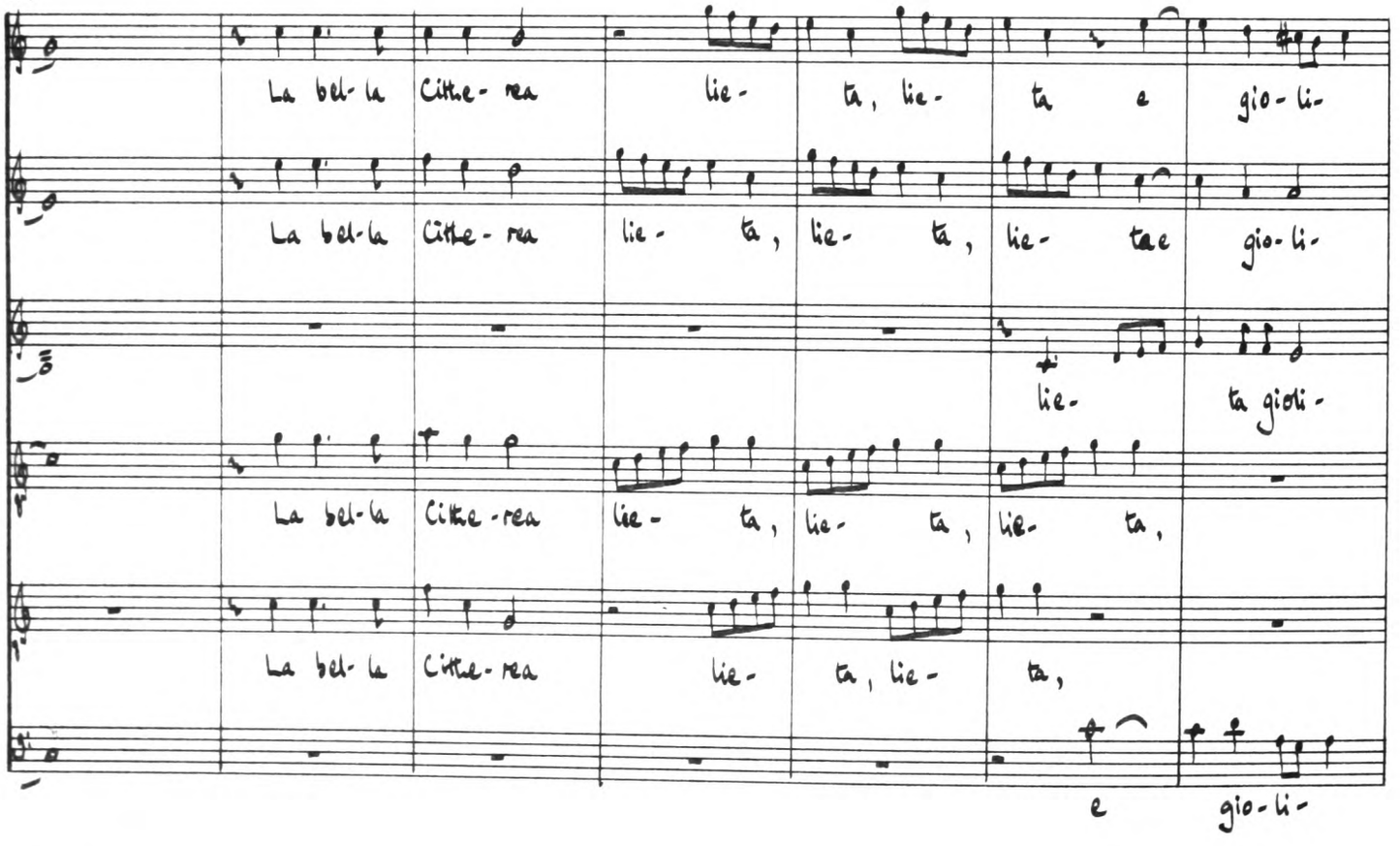
La bel-la Citte-rea lie- ta, lie- ta e gio-li-
La bel-la Citte-rea lie- ta, lie- ta, lie- tae gio-li-
lie- ta gioli-
La bel-la Citte-rea lie- ta, lie- ta, lie- ta,
La bel-la Citte-rea lie- ta, lie- ta,
e gio-li-

36

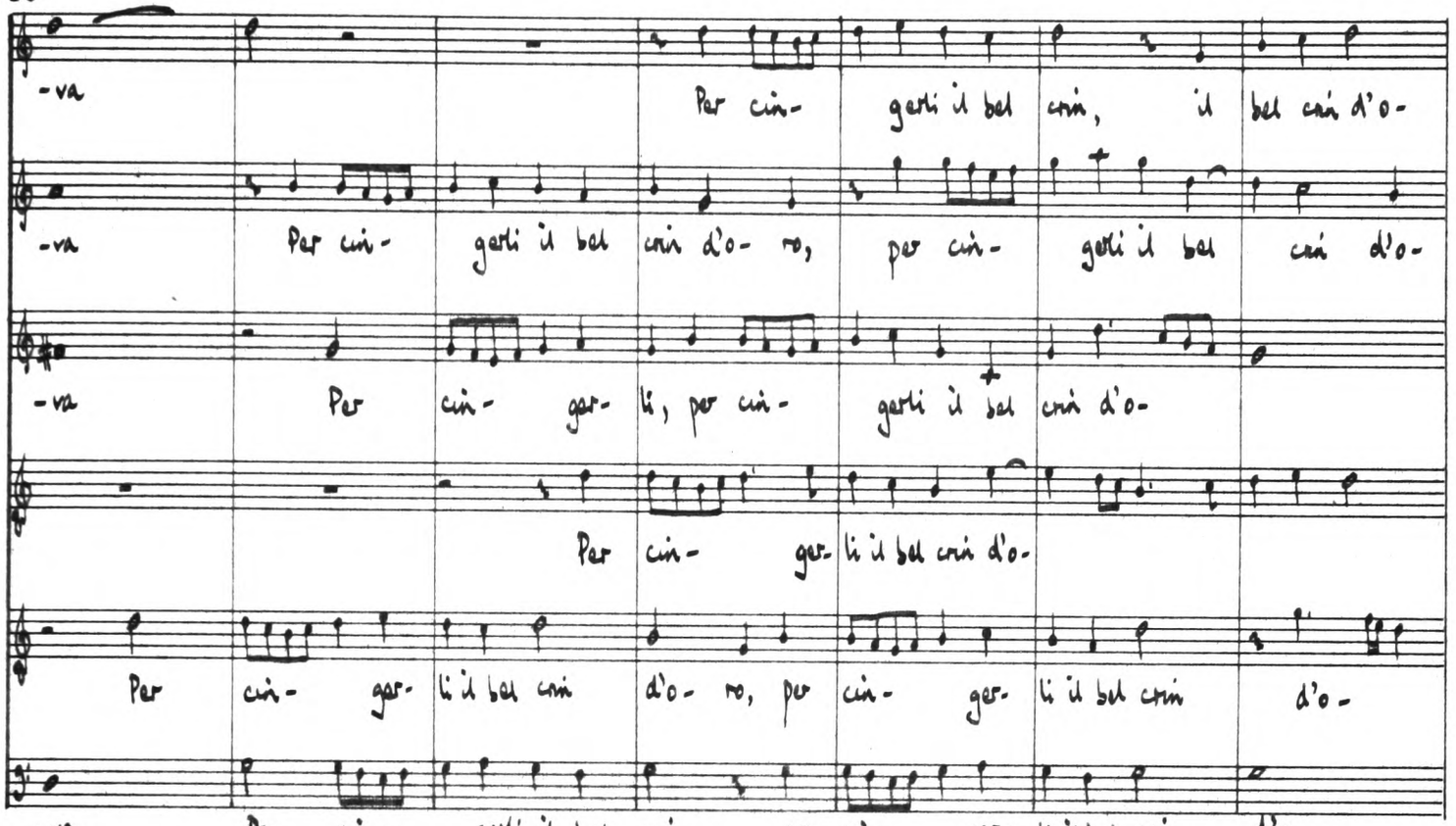
-va Per cin- gerli il bel crin, il bel crin d'o-
-va Per cin- gerli il bel crin d'o- ro, per cin- gerli il bel crin d'o-
-va Per cin- ger- li, per cin- gerli il bel crin d'o-
Per cin- ger- li il bel crin d'o-
Per cin- ger- li il bel crin d'o- ro, per cin- ger- li il bel crin d'o-
-va Per cin- gerli il bel crin, per cin- ger- li il bel crin d'o

43

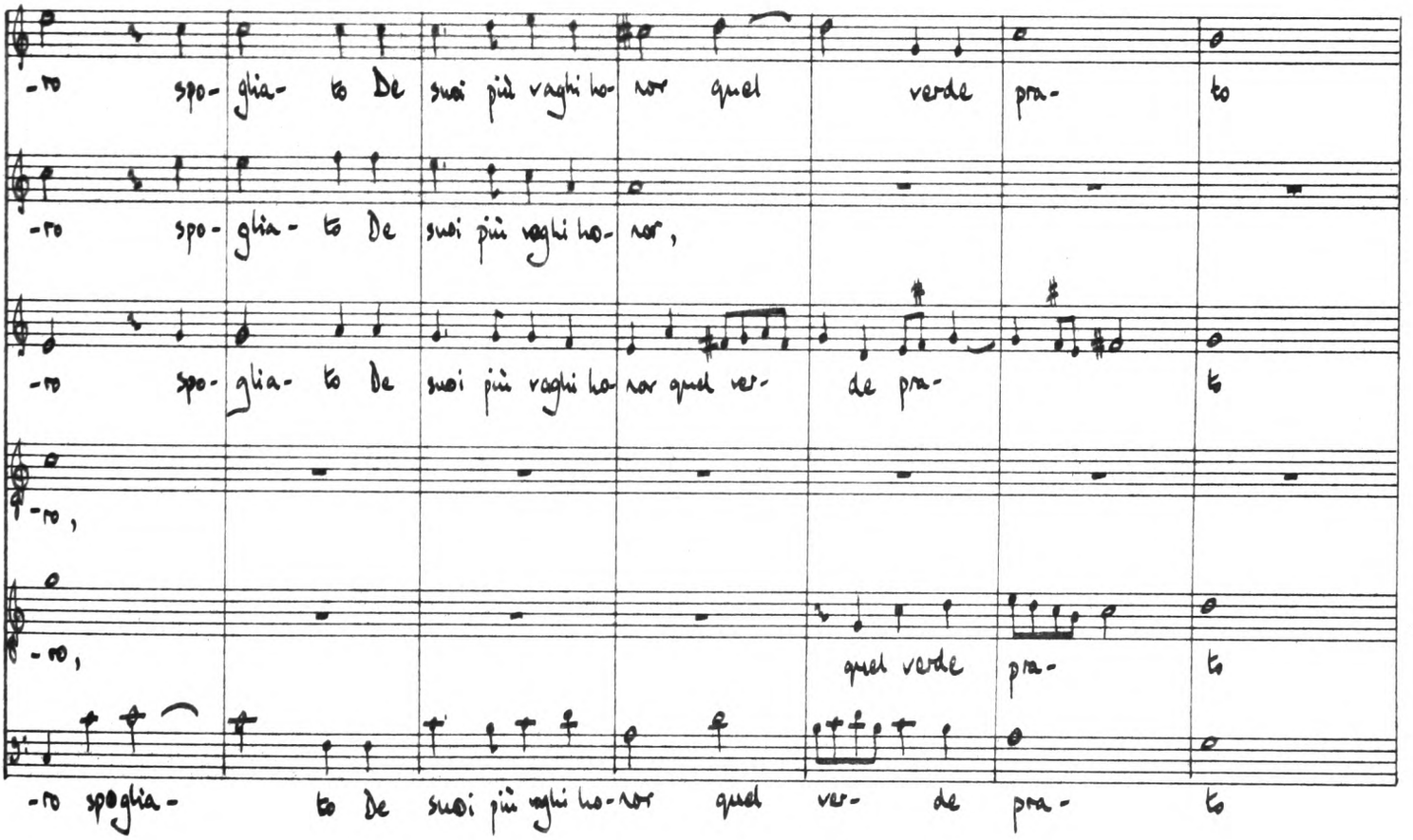
-ro spo- glia- to De suoi più vaghi ho- nor quel verde pra- to
-ro spo- glia- to De suoi più vaghi ho- nor,
-ro spo- glia- to De suoi più vaghi ho- nor quel ver- de pra- to
-ro,
-ro, quel verde pra- to
-ro spoglia- to De suoi più vaghi ho- nor quel ver- de pra- to

50

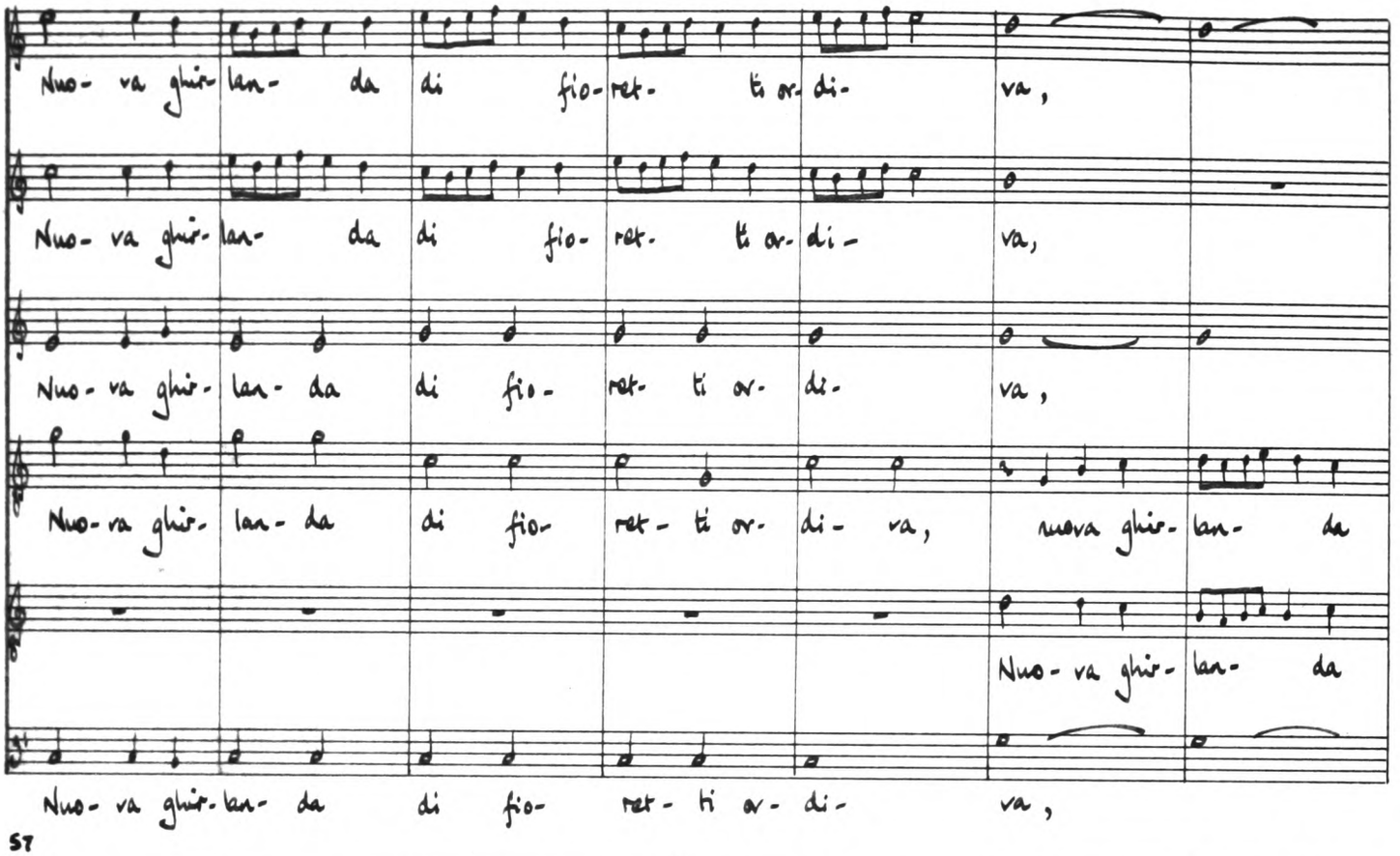
Nuo- va ghir- lan- da di fio- ret- ti or- di- va,
Nuo- va ghir- lan- da di fio- ret- ti or- di- va,
Nuo- va ghir- lan- da di fio- ret- ti or- di- va,
Nuo- va ghir- lan- da di fio- ret- ti or- di- va, nuova ghir- lan- da
Nuo- va ghir- lan- da
Nuo- va ghir- lan- da di fio- ret- ti or- di- va,

57

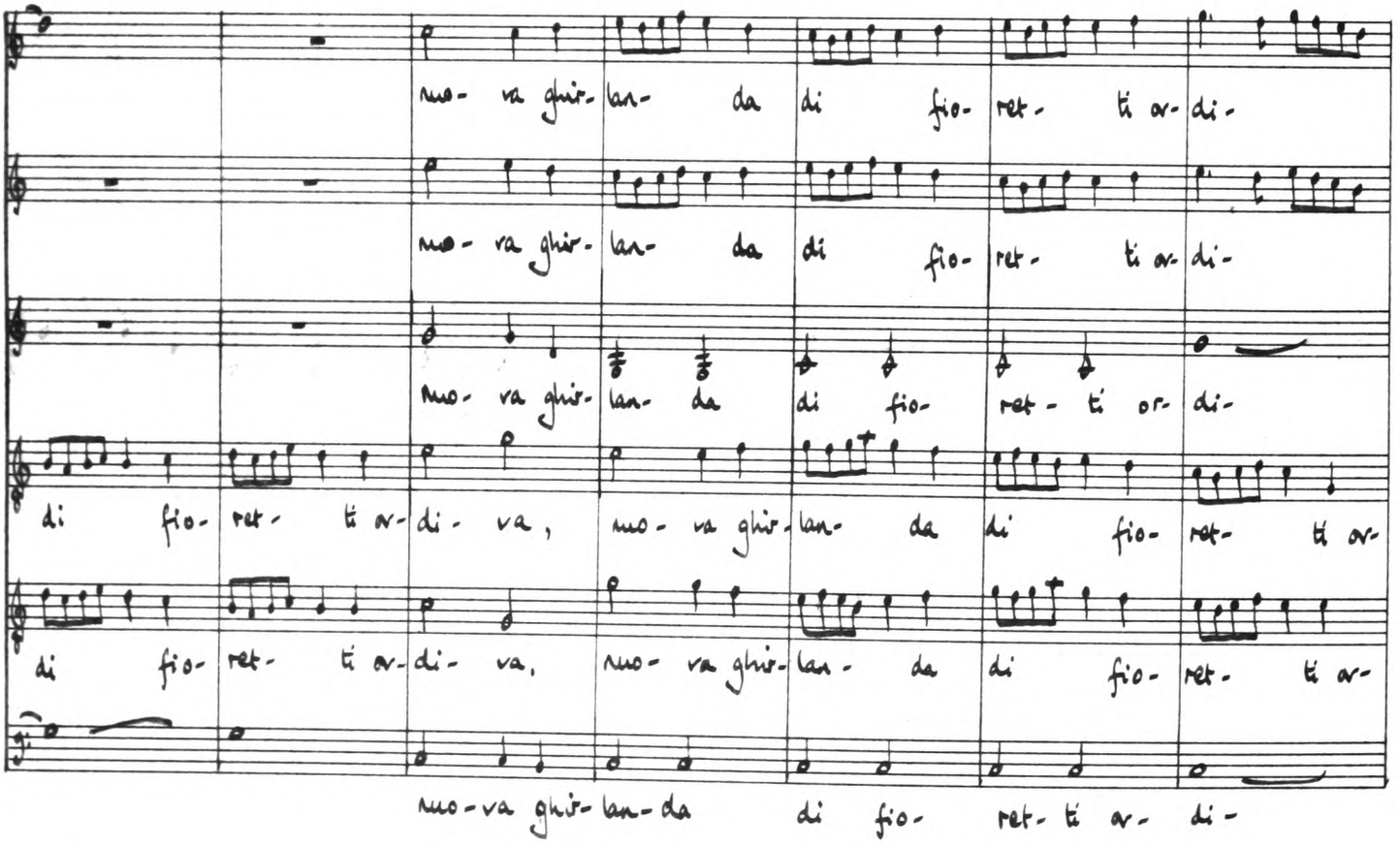
nuo- va ghir- lan- da di fio- ret- ti or- di-
nuo- va ghir- lan- da di fio- ret- ti or- di-
nuo- va ghir- lan- da di fio- ret- ti or- di-
di fio- ret- ti or- di- va, nuo- va ghir- lan- da di fio- ret- ti or-
di fio- ret- ti or- di- va, nuo- va ghir- lan- da di fio- ret- ti or-
nuo- va ghir- lan- da di fio- ret- ti or- di-

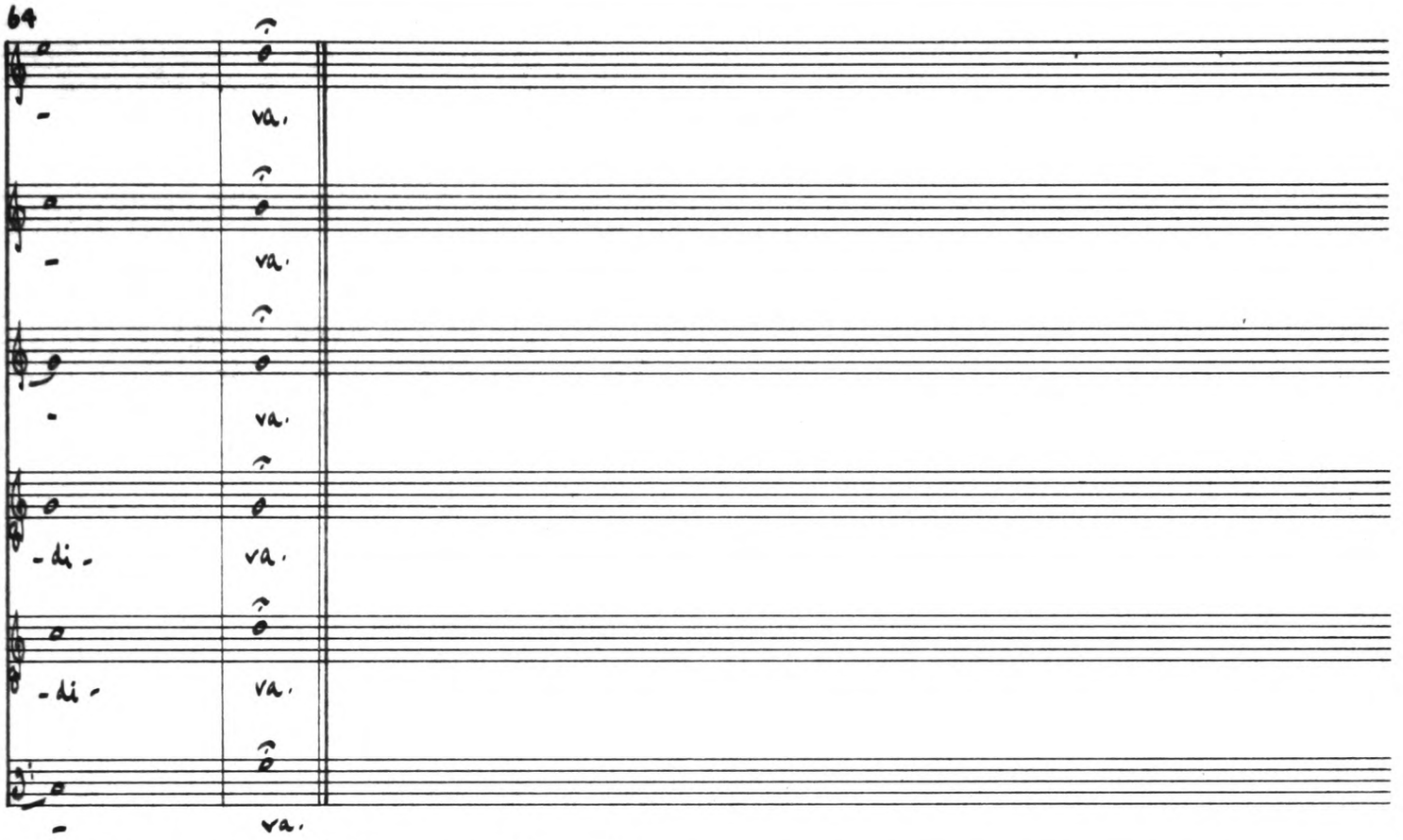

Per più gradirla : seconda parte

Canto: Per più gradir- la co lascivi Amo- ri,

Quinto: Per più gra- dir- la

Alto: Per più gra- dir- la co lascivi Amo- ri, co lascivi A-

Tenore: Per più gradir- la, per più gradir- la co lascivi Amo- ri,

Sesto: Per più gra- dir- la co lascivi Amo-

Basso

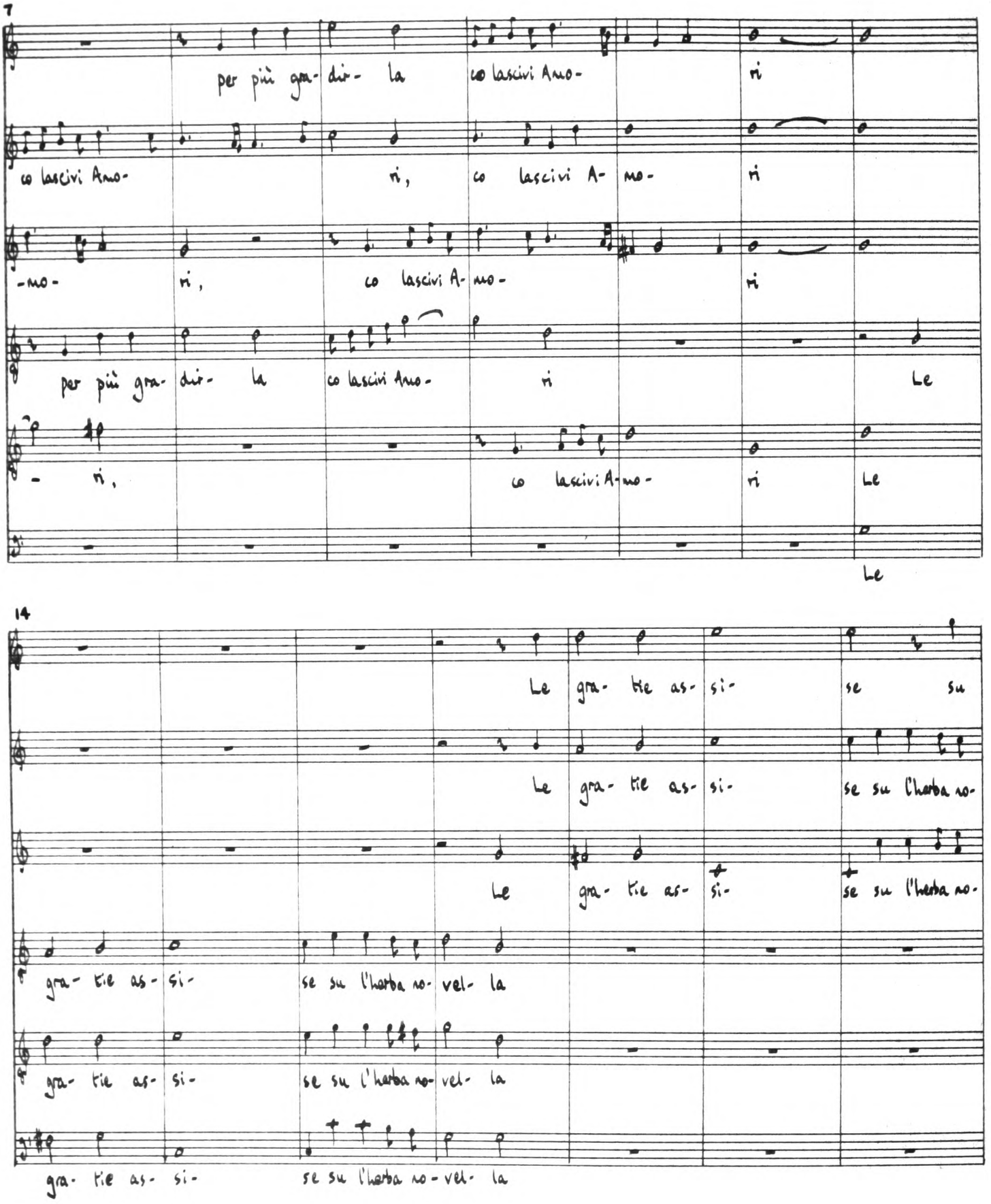
7
per più gra- dir- la co lascivi Amo- ri
co lascivi Amo- ri, co lascivi A- mo- ri
-mo- ri, co lascivi A- mo- ri
per più gra- dir- la co lascivi Amo- ri Le
- ri, co lascivi A-mo- ri Le
Le
14
Le gra- tie as- si- se su
Le gra- tie as- si- se su l'herba no-
Le gra- tie as- si- se su l'herba no-
gra- tie as- si- se su l'herba no- vel- la
gra- tie as- si- se su l'herba no- vel- la
gra- tie as- si- se su l'herba no- vel- la

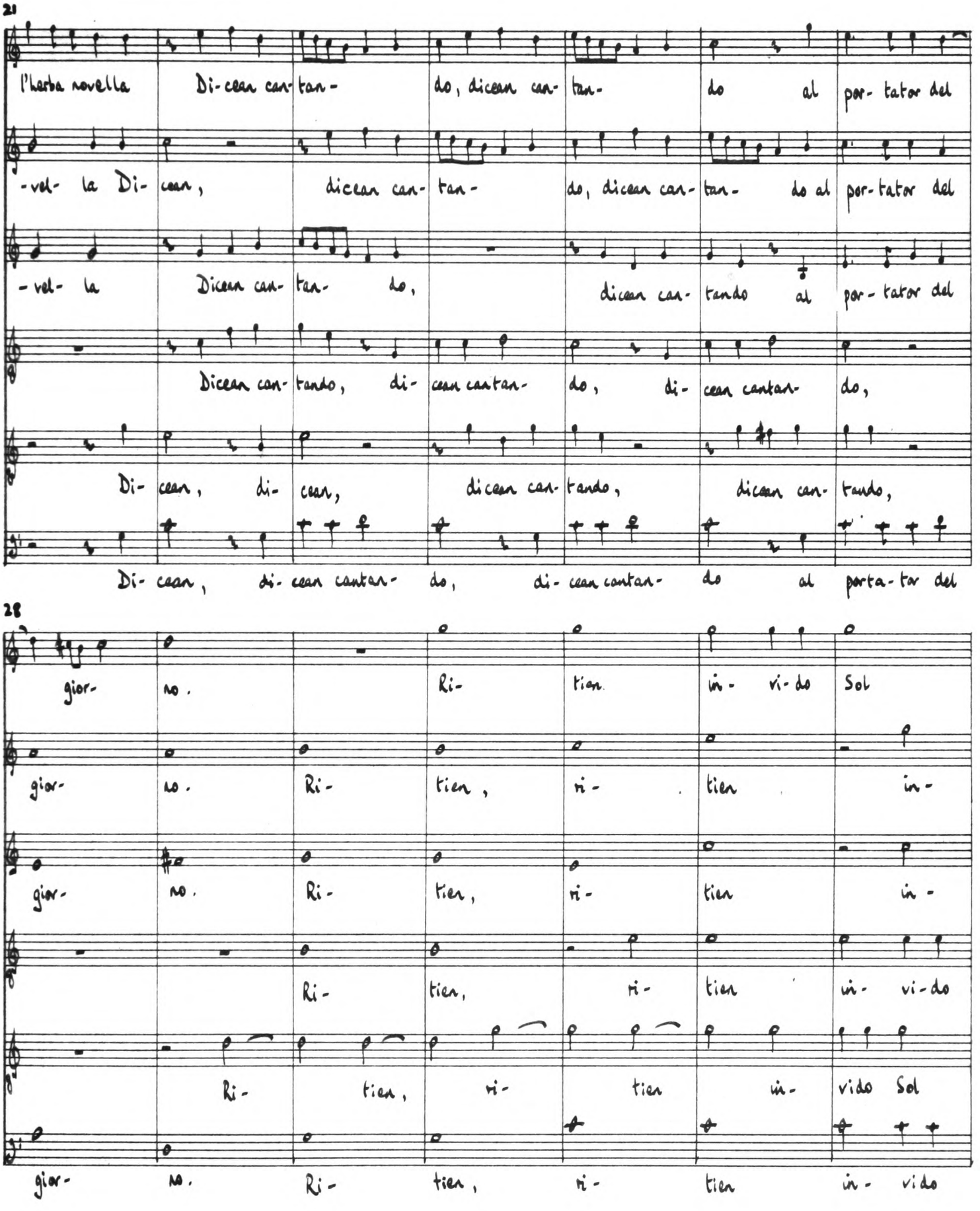
21
l'herba novella Di-cean can-tan- do, dicean can- tan- do al por- tator del
-vel- la Di- cean, dicean can- tan- do, dicean can- tan- do al por- tator del
-vel- la Dicean can- tan- do, dicean can- tando al por- tator del
Dicean can- tando, di- cean cantan- do, di- cean cantan- do,
Di- cean, di- cean, dicean can- tando, dicean can- tando,
Di- cean, di- cean cantan- do, di- cean cantan- do al porta- tor del
28
gior- no. Ri- tien in- vi- do Sol
gior- no. Ri- tien, ri- tien in-
gior- no. Ri- tien, ri- tien in-
Ri- tien, ri- tien in- vi- do
Ri- tien, ri- tien in- vido Sol
gior- no. Ri- tien, ri- tien in- vido

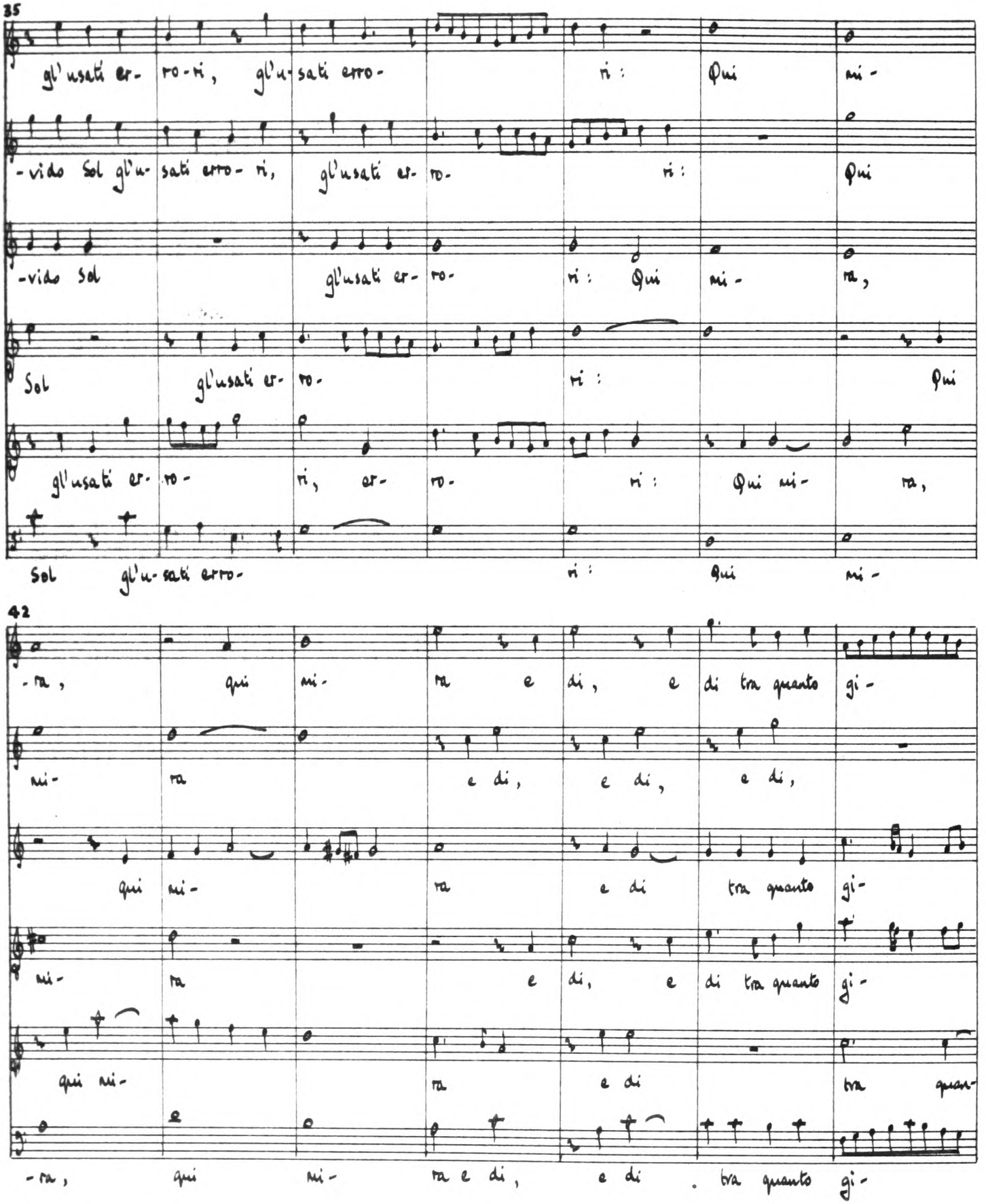
35
gl'usati er- ro-ri, gl'u-sati erro- ri: Qui mi-
-vido Sol gl'u- sati erro- ri, gl'usati er- ro- ri: Qui
-vido Sol gl'usati er- ro- ri: Qui mi- ra,
Sol gl'usati er- ro- ri: Qui
gl'usati er- ro- ri, er- ro- ri: Qui mi- ra,
Sol gl'u- sati erro- ri: Qui mi-
42
-ra, qui mi- ra e di, e di tra quanto gi-
mi- ra e di, e di, e di,
qui mi- ra e di tra quanto gi-
mi- ra e di, e di tra quanto gi-
qui mi- ra e di tra quan-
-ra, qui mi- ra e di, e di tra quanto gi-

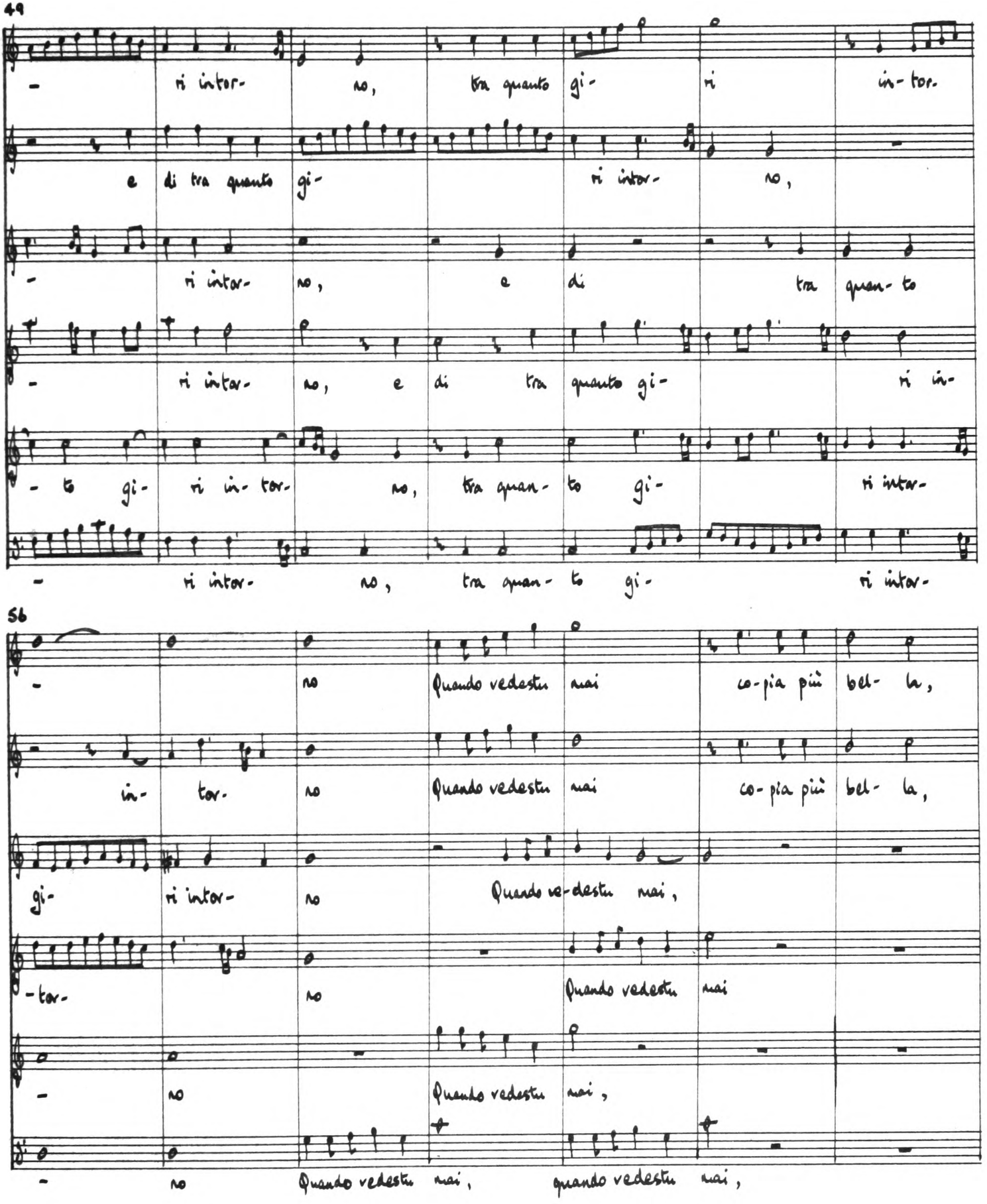
49
- ri intor- no, tra quanto gi- ri in- tor.
e di tra quanto gi- ri intor- no,
- ri intor- no, e di tra quan- to
- ri intor- no, e di tra quanto gi- ri in-
- to gi- ri in- tor- no, tra quan- to gi- ri intor-
- ri intor- no, tra quan- to gi- ri intor-
56
- no Quando vedestu mai co- pia più bel- la,
in- tor. no Quando vedestu mai co- pia più bel- la,
gi- ri intor- no Quando ve- destu mai,
- tor- no Quando vedestu mai
- no Quando vedestu mai,
- no Quando vedestu mai, quando vedestu mai,

63

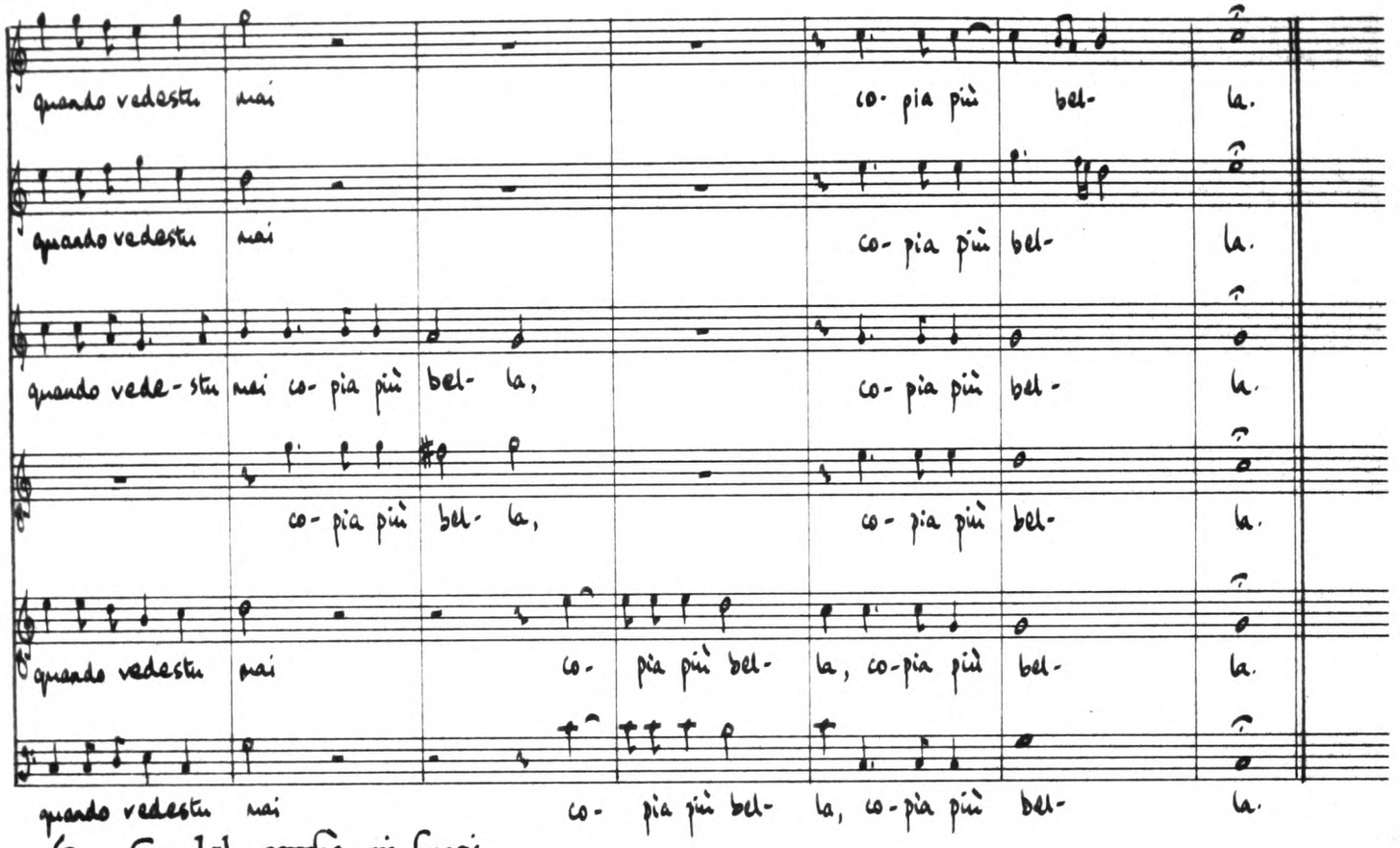

6 Crudel perchè mi fuggi

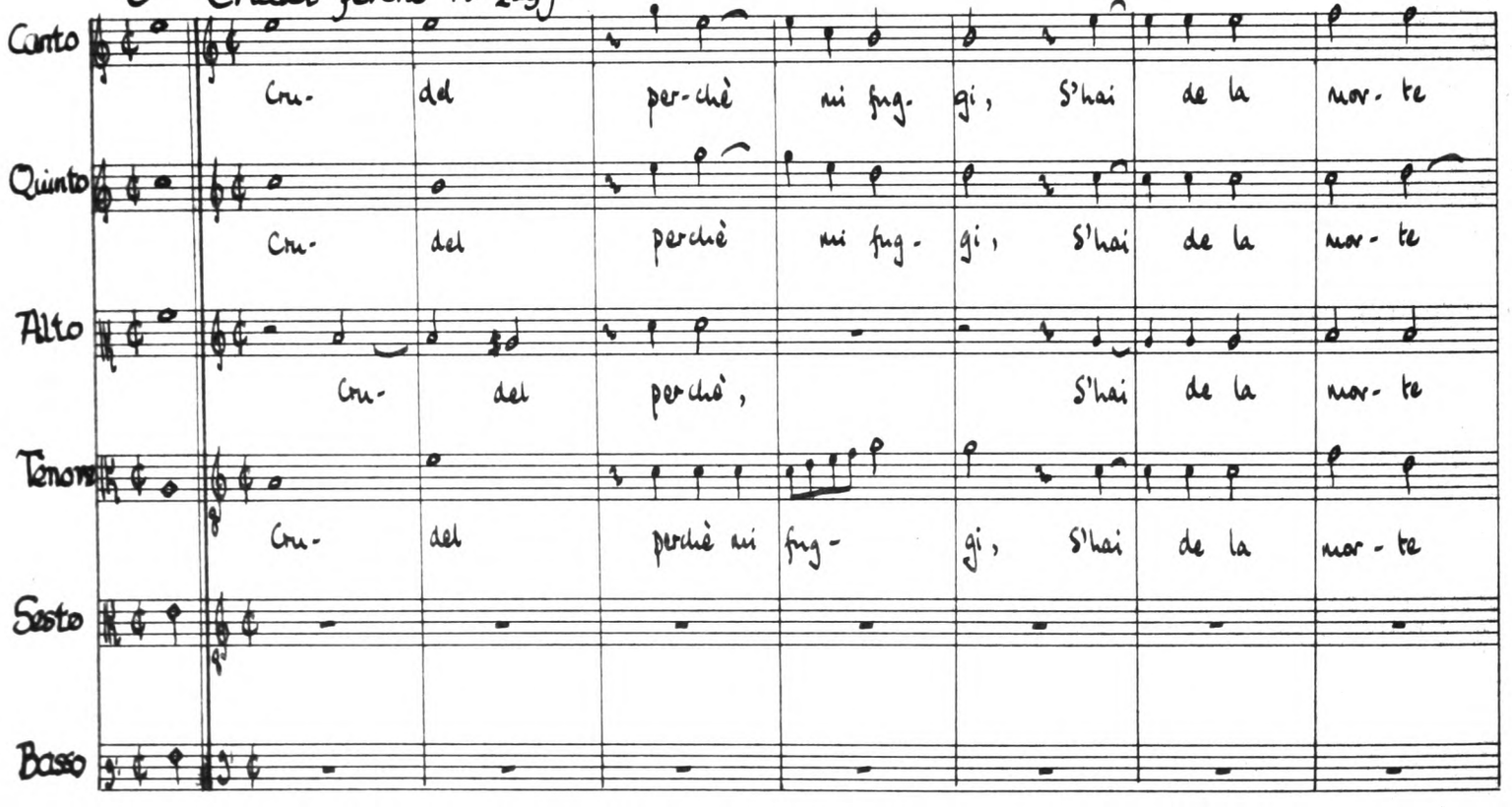

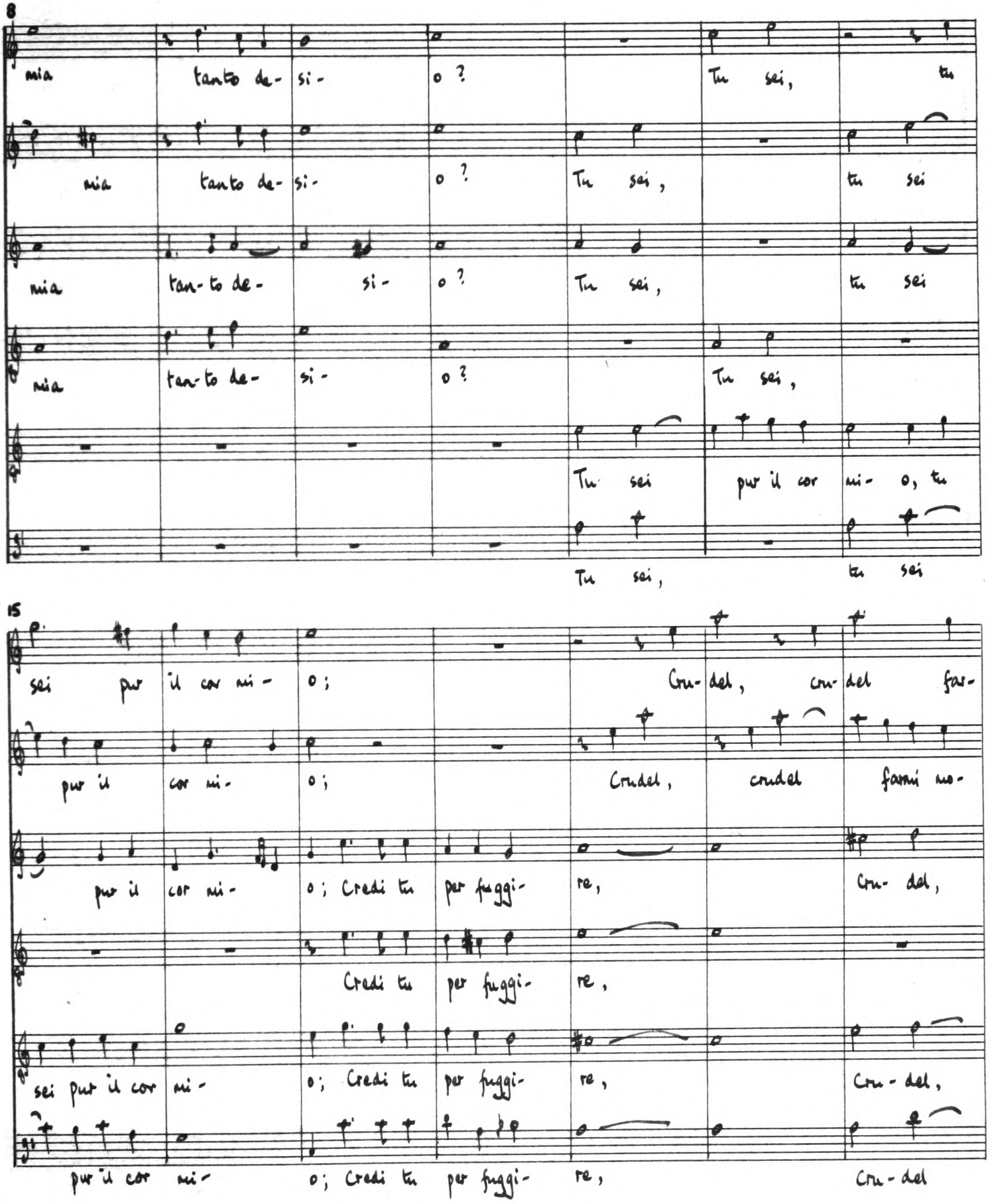
8
mia tanto de- si- o ? Tu sei, tu
mia tanto de- si- o ? Tu sei, tu sei
mia tan- to de- si- o ? Tu sei, tu sei
mia tan- to de- si- o ? Tu sei,
Tu sei pur il cor mi- o, tu
Tu sei, tu sei
15
sei pur il cor mi- o; Cru- del, cru- del far-
pur il cor mi- o; Crudel, crudel fammi mo-
pur il cor mi- o; Credi tu per fuggi- re, Cru- del,
Credi tu per fuggi- re,
sei pur il cor mi- o; Credi tu per fuggi- re, Cru- del,
pur il cor mi- o; Credi tu per fuggi- re, Cru- del

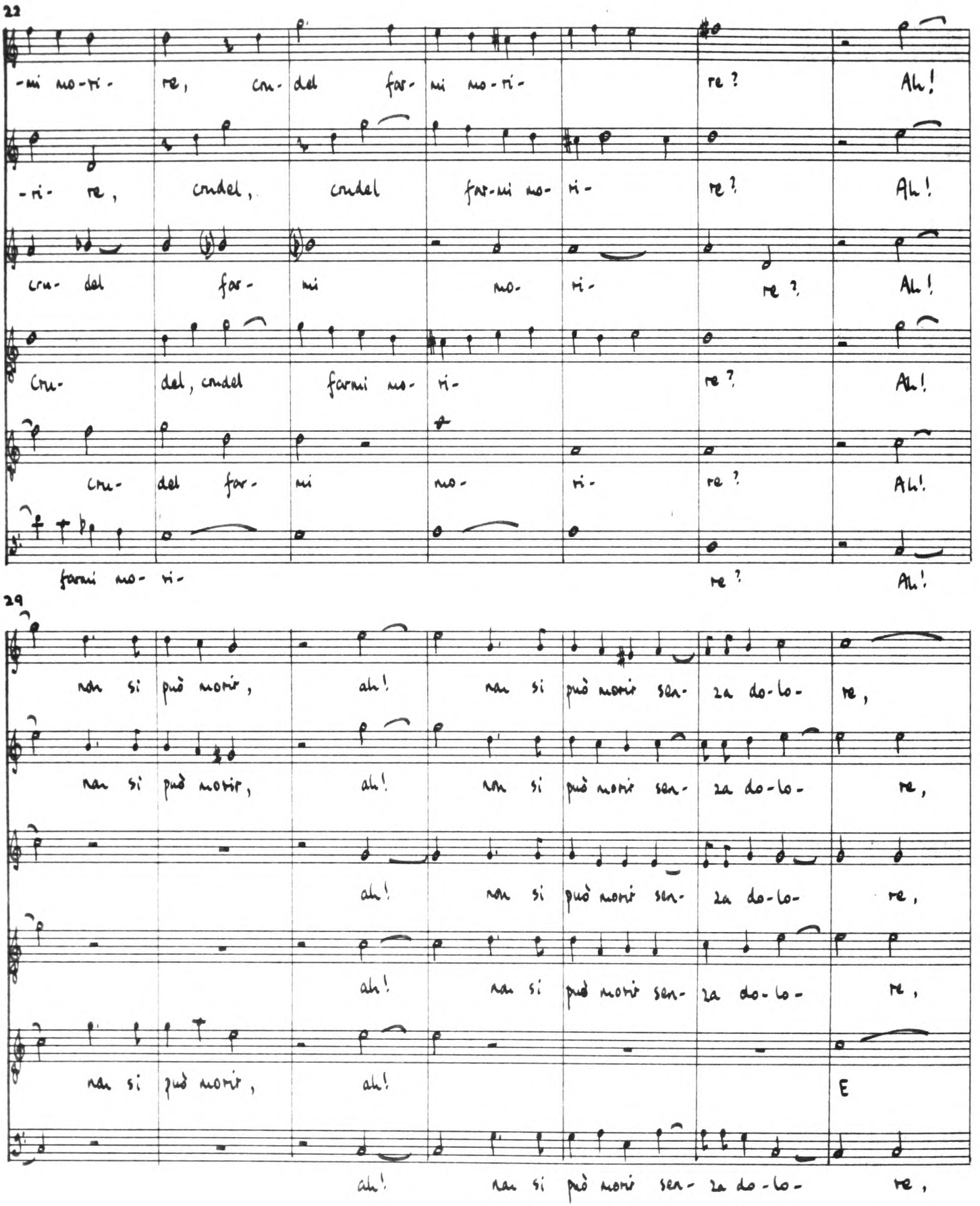
22
-mi mo-ri- re, cru- del far- mi mo-ri- re? Ah!
-ri- re, crudel, crudel far-mi mo- ri- re? Ah!
cru- del far- mi mo- ri- re? Ah!
Cru- del, crudel farmi mo- ri- re? Ah!
cru- del far- mi mo- ri- re? Ah!
farmi mo- ri- re? Ah!
29
non si può morir, ah! non si può morir sen- za do-lo- re,
non si può morir, ah! non si può morir sen- za do-lo- re,
ah! non si può morir sen- za do-lo- re,
ah! non si può morir sen- za do-lo- re,
non si può morir, ah! E
ah! non si può morir sen- za do-lo- re,

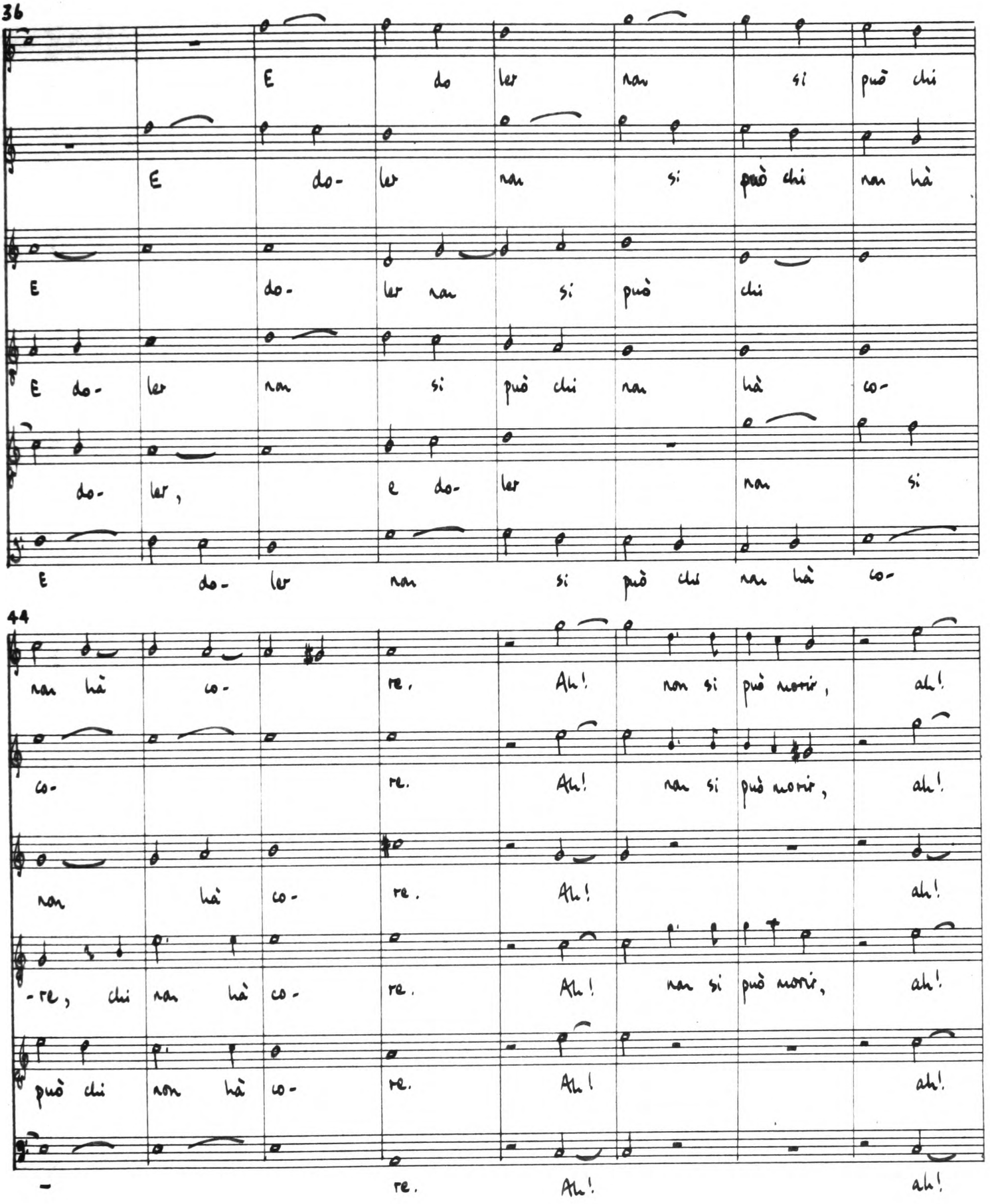
36
E do ler nan si può chi
E do- ler nan si può chi nan hà
E do- ler nan si può chi
E do- ler nan si può chi nan hà co-
do- ler, e do- ler nan si
E do- ler nan si può chi nan hà co-
44
nan hà co- re. Ah! non si può morir, ah!
co- re. Ah! nan si può morir, ah!
nan hà co- re. Ah! ah!
-re, chi nan hà co- re. Ah! nan si può morir, ah!
può chi non hà co- re. Ah! ah!
- re. Ah! ah!

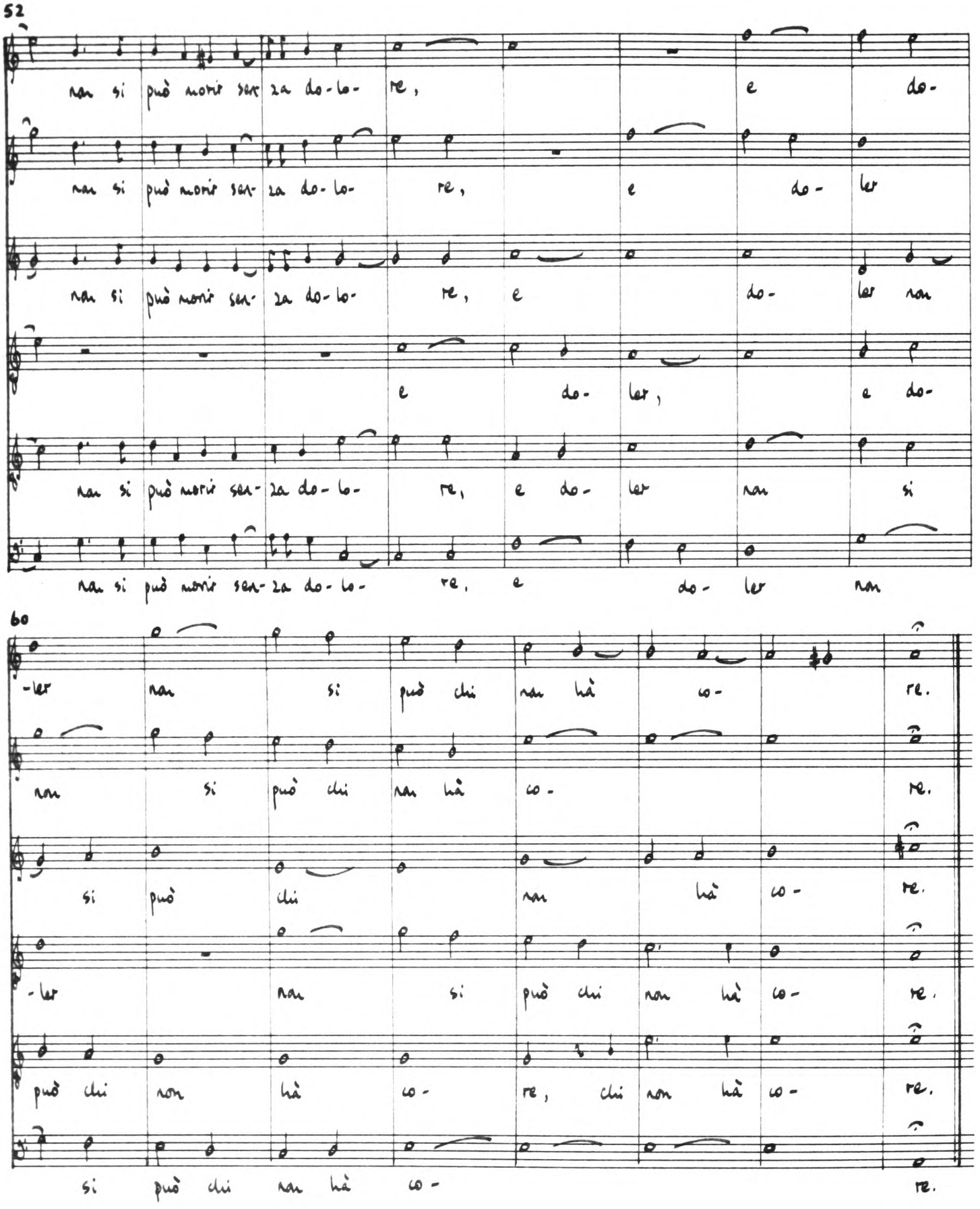
52
non si può morir sen- za do- lo- re, e do-
non si può morir sen- za do- lo- re, e do- ler
non si può morir sen- za do- lo- re, e do- ler non
e do- ler, e do-
non si può morir sen- za do- lo- re, e do- ler non si
non si può morir sen- za do- lo- re, e do- ler non
60
-ler non si può chi non hà co- re.
non si può chi non hà co- re.
si può chi non hà co- re.
-ler non si può chi non hà co- re.
può chi non hà co- re, chi non hà co- re.
si può chi non hà co- re.

7 Dice la mia bellissima Licori

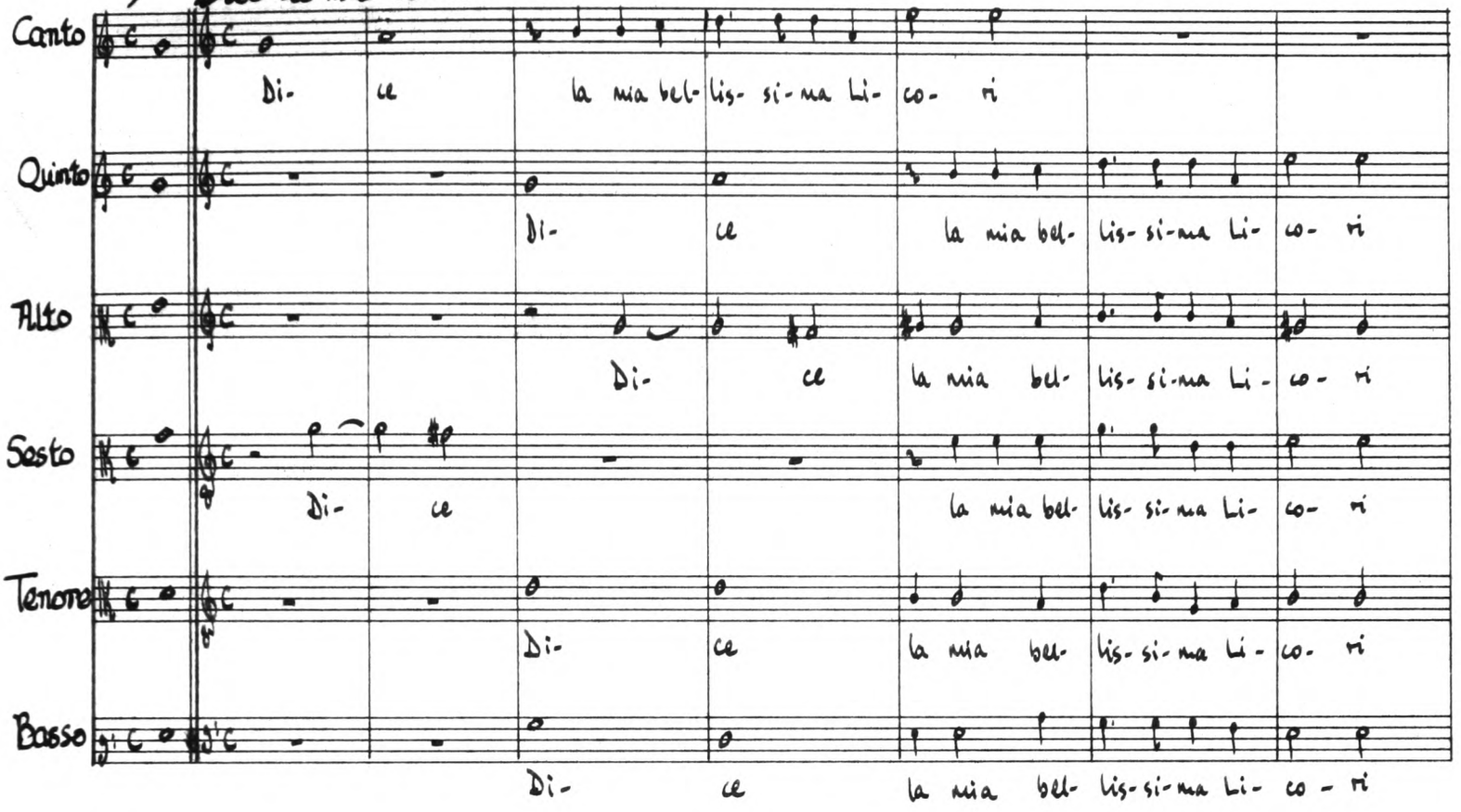

8

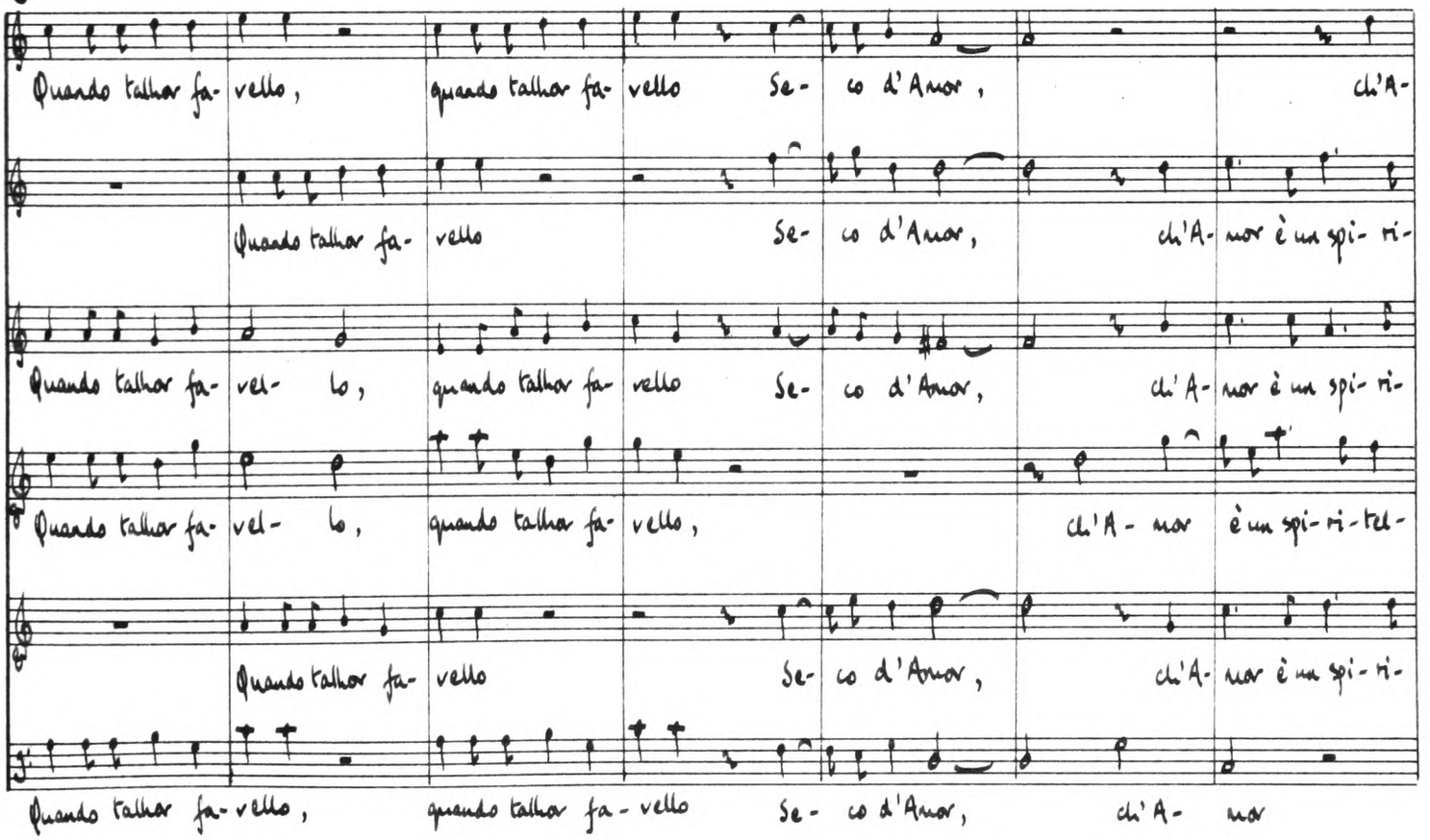

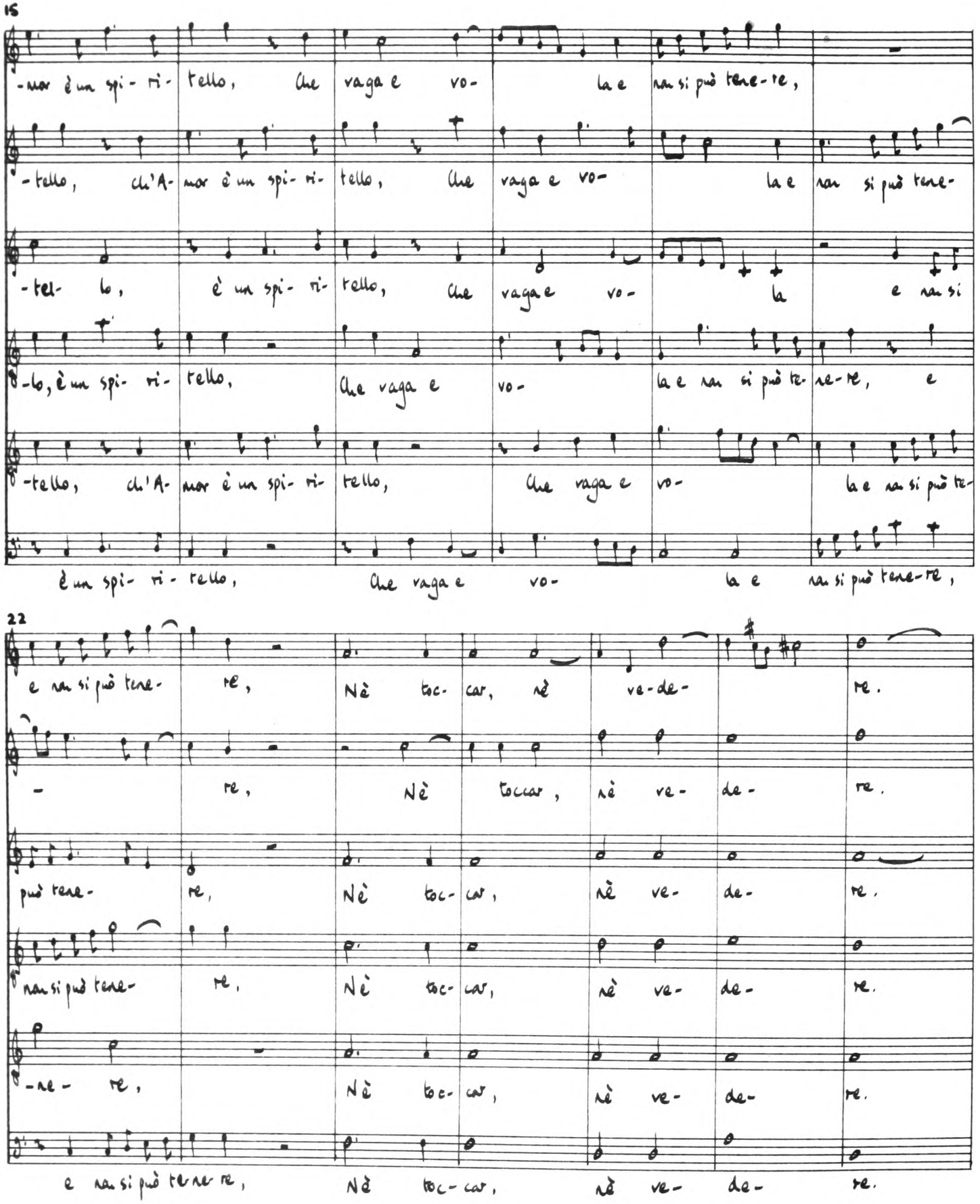
15
-mor è un spi- ri- tello, Che vaga e vo- la e ran si può tene-re,
-tello, ch'A- mor è un spi- ri- tello, Che vaga e vo- la e ran si può tene-
-tel- lo, è un spi- ri- tello, Che vaga e vo- la e ran si
-lo, è un spi- ri- tello, Che vaga e vo- la e ran si può te- ne-re, e
-tello, ch'A- mor è un spi- ri- tello, Che vaga e vo- la e ran si può te-
è un spi- ri- tello, Che vaga e vo- la e ran si può tene-re,
22
e ran si può tene- re, Nè toc- car, nè ve-de- re.
re, Nè toccar, nè ve- de- re.
può tene- re, Nè toc- car, nè ve- de- re.
ran si può tene- re, Nè toc- car, nè ve- de- re.
-ne- re, Nè toc- car, nè ve- de- re.
e ran si può tenere, Nè toc- car, nè ve- de- re.

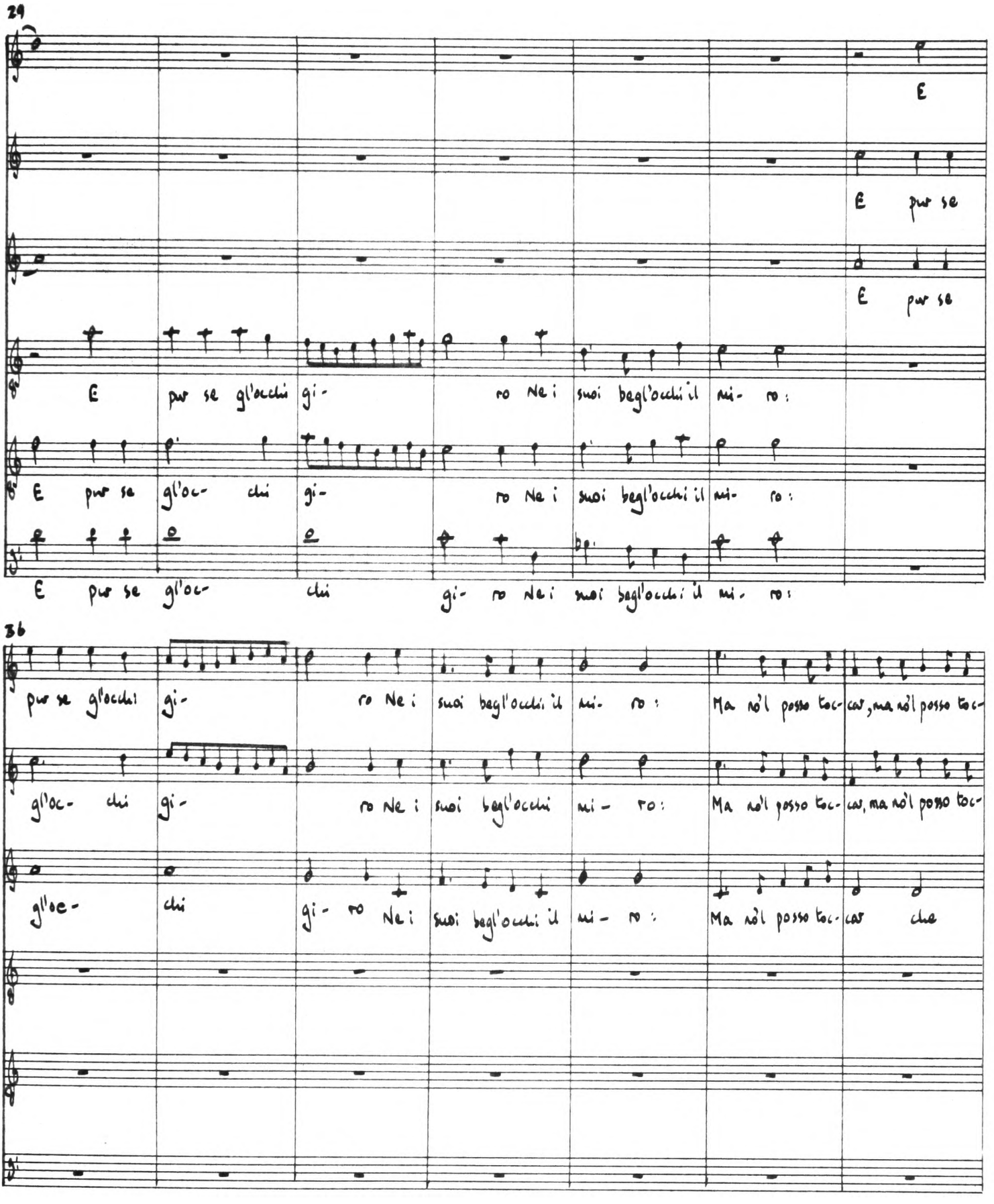
29
E
E pur se
E pur se
E pur se gl'occhi gi- ro Ne i suoi begl'occhi il mi- ro:
E pur se gl'oc- chi gi- ro Ne i suoi begl'occhi il mi- ro:
E pur se gl'oc- chi gi- ro Ne i suoi begl'occhi il mi- ro:
36
pur se gl'occhi gi- ro Ne i suoi begl'occhi il mi- ro: Ma nol posso toc- car, ma nol posso toc-
gl'oc- chi gi- ro Ne i suoi begl'occhi mi- ro: Ma nol posso toc- car, ma nol posso toc-
gl'oc- chi gi- ro Ne i suoi begl'occhi il mi- ro: Ma nol posso toc- car che

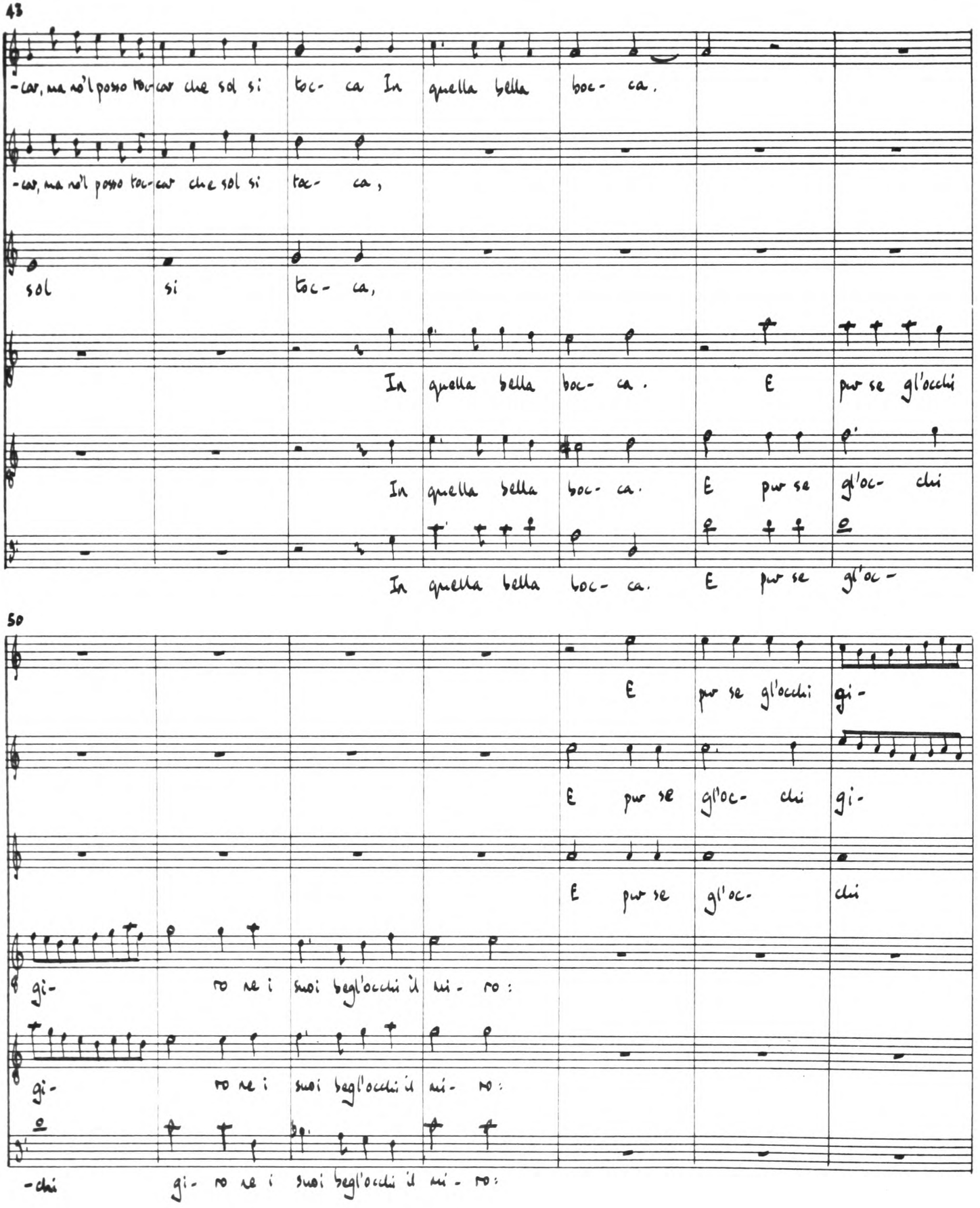
43
-car, ma nol posso toc- car che sol si toc- ca In quella bella boc- ca.
-car, ma nol posso toc- car che sol si toc- ca,
sol si toc- ca,
In quella bella boc- ca. E pur se gl'occhi
In quella bella boc- ca. E pur se gl'oc- chi
In quella bella boc- ca. E pur se gl'oc-
50
E pur se gl'occhi gi-
E pur se gl'oc- chi gi-
E pur se gl'oc- chi
gi- ro ne i suoi begl'occhi il mi- ro:
gi- ro ne i suoi begl'occhi il mi- ro:
-chi gi- ro ne i suoi begl'occhi il mi- ro:

57

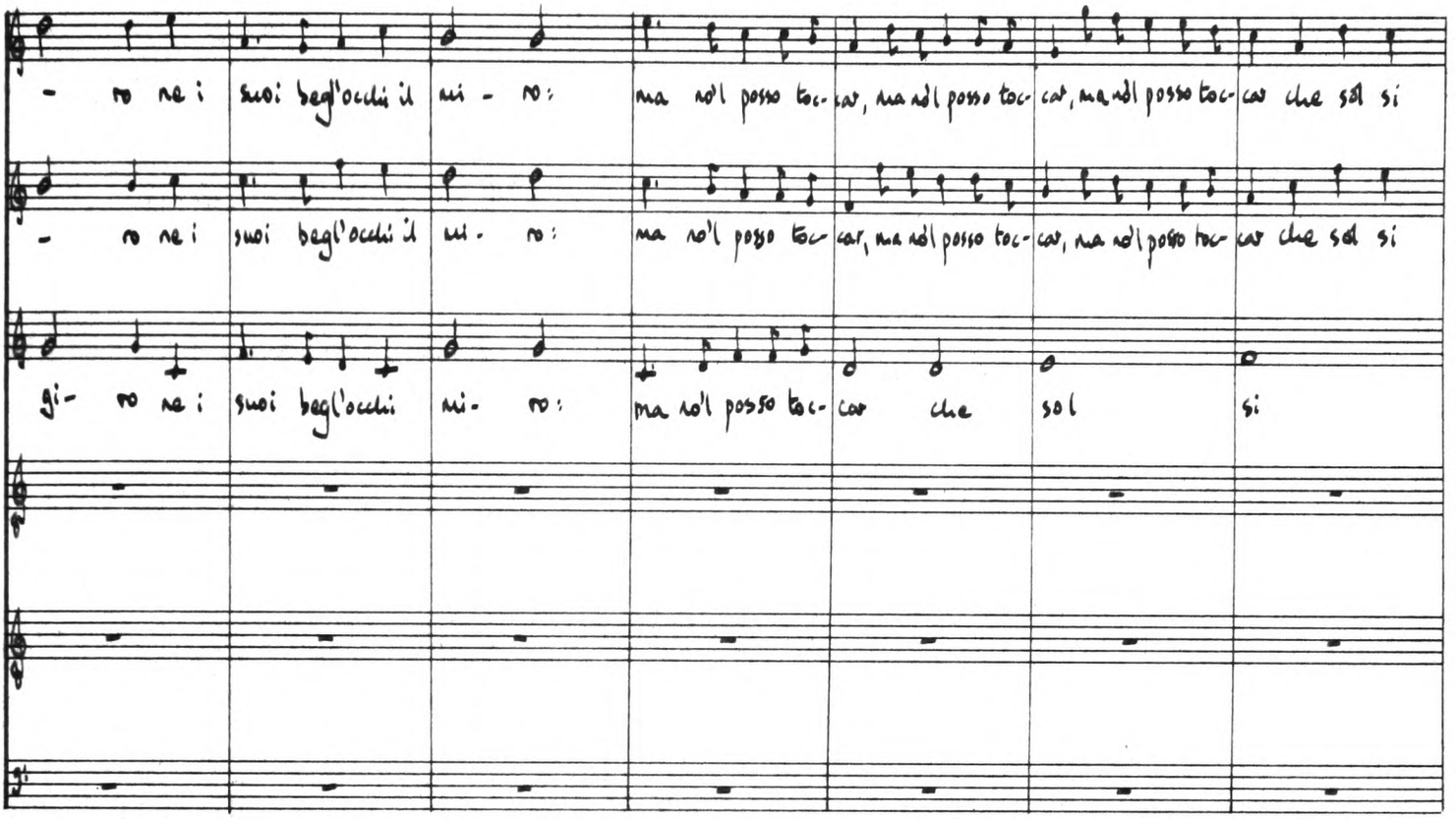
- ro ne i suoi begl'occhi il mi - ro: ma nol posso toc- car, ma nol posso toc- car, ma nol posso toc- car che sol si
- ro ne i suoi begl'occhi il mi - ro: ma nol posso toc- car, ma nol posso toc- car, ma nol posso toc- car che sol si
gi- ro ne i suoi begl'occhi mi- ro: ma nol posso toc- car che sol si

64

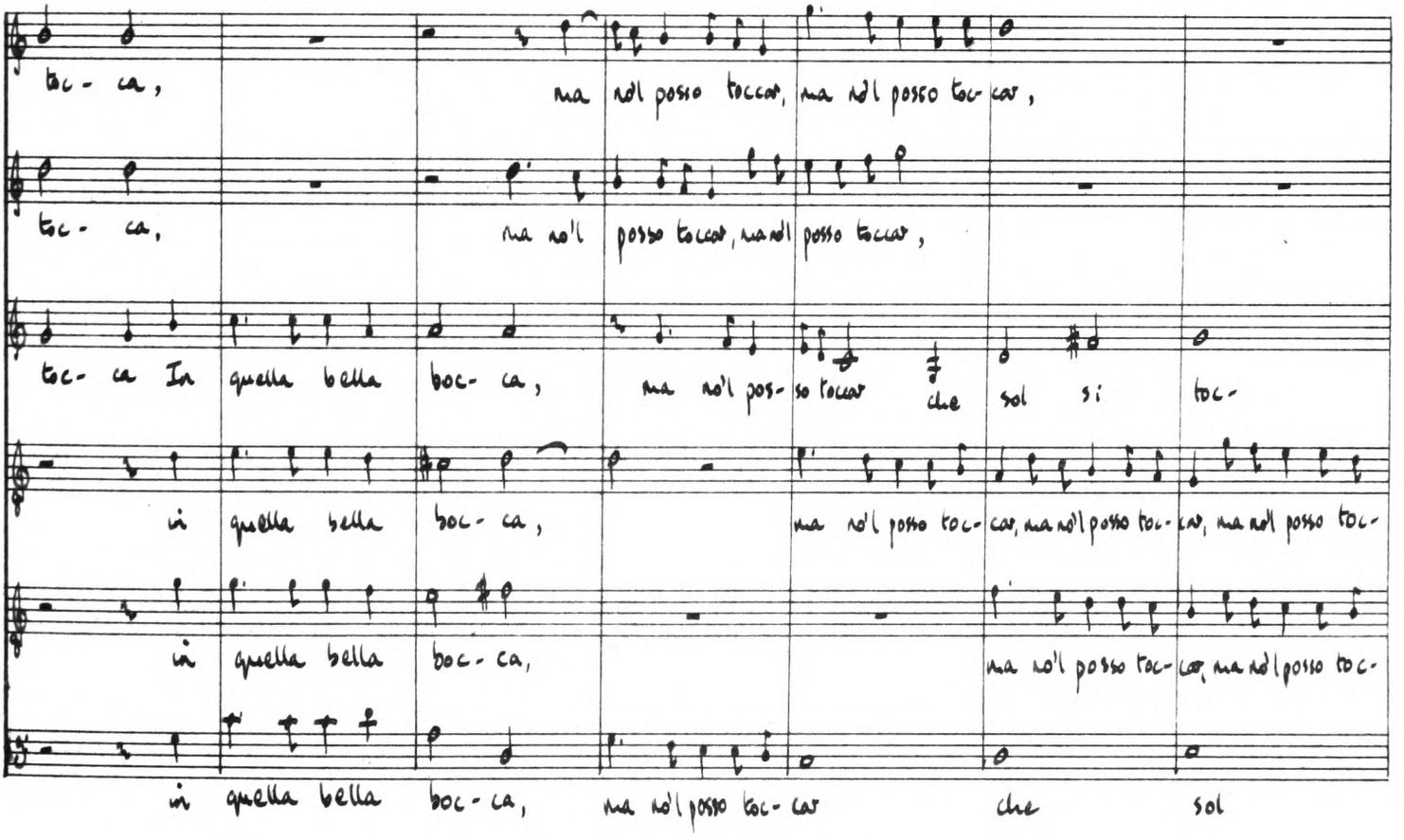
toc- ca, ma nol posso toccar, ma nol posso toc- car,
toc- ca, ma nol posso toccar, ma nol posso toccar,
toc- ca In quella bella boc- ca, ma nol pos- so toccar che sol si toc-
in quella bella boc- ca, ma nol posso toc- car, ma nol posso toc- car, ma nol posso toc-
in quella bella boc- ca, ma nol posso toc- car, ma nol posso toc-
in quella bella boc- ca, ma nol posso toc- car che sol

71

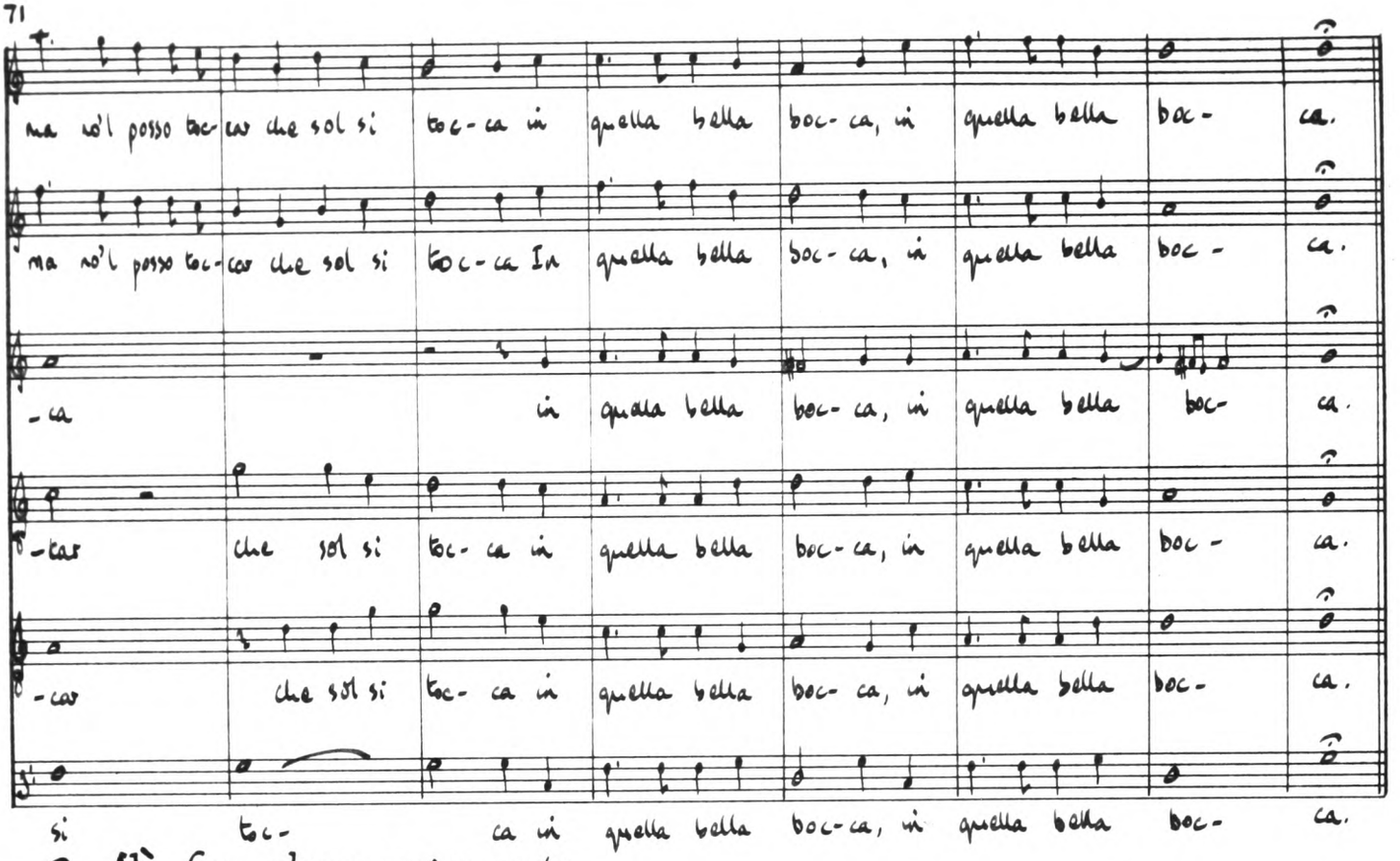

8 Nè fero sdegno : prima parte

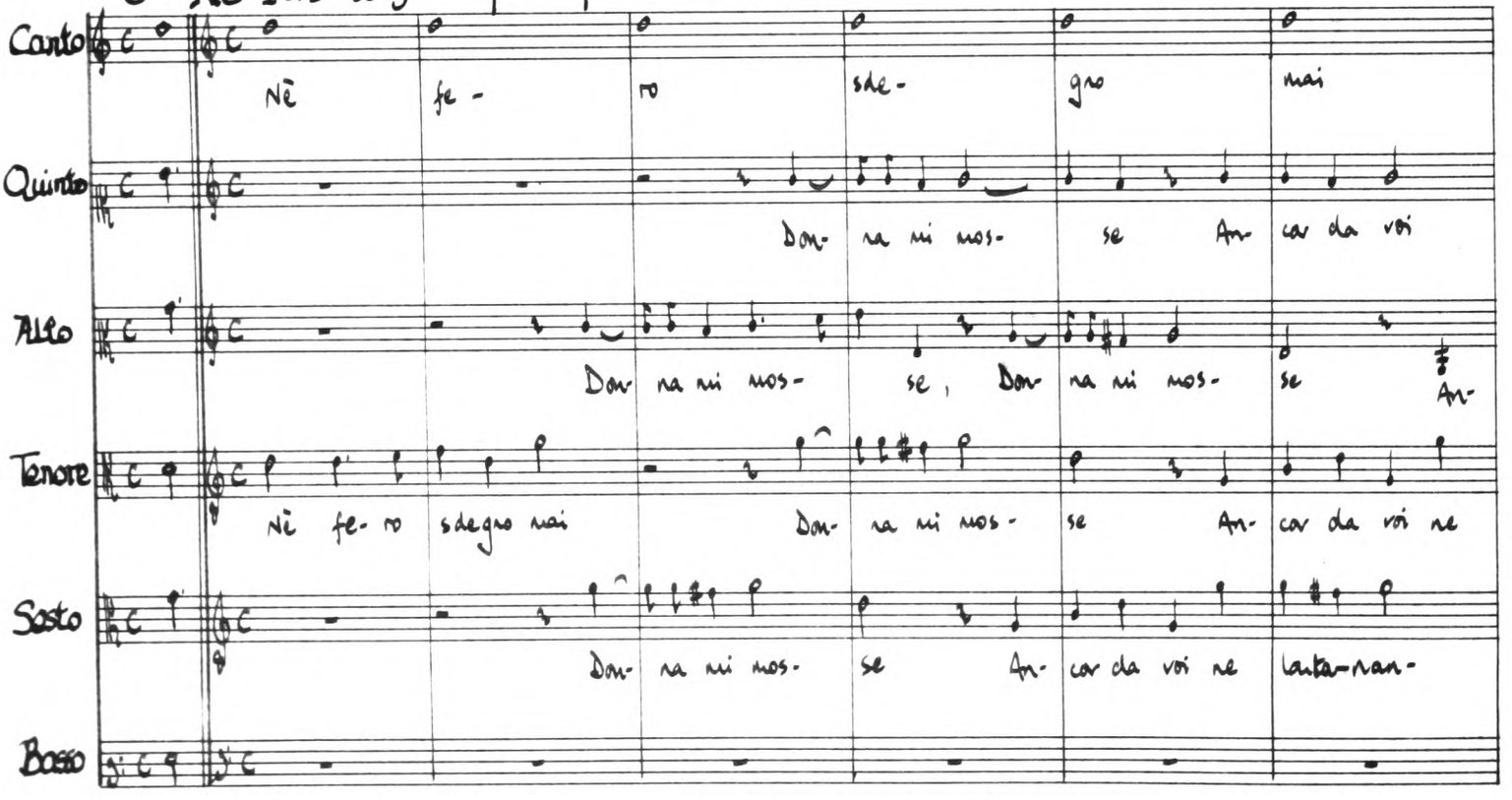

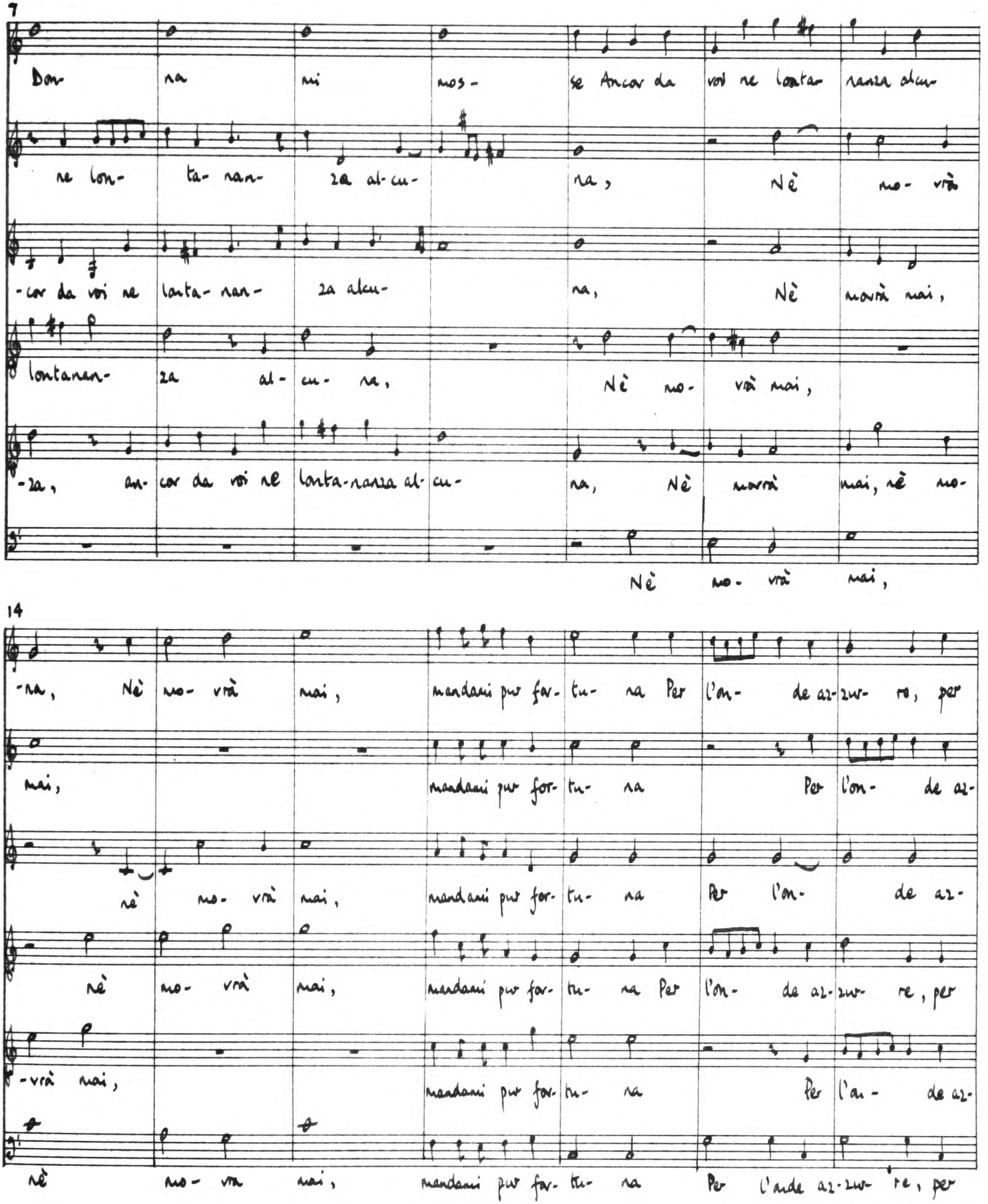
7
Don na mi mos- se Ancor da voi ne lontan- nanza alcu-
ne lon- ta- nan- za al- cu- na, Nè no- vrà
-cor da voi ne lonta- nan- za alcu- na, Nè novrà mai,
lontanan- za al- cu- na, Nè no- vrà mai,
-za, an- cor da voi ne lonta-nanza al- cu- na, Nè novrà mai, nè no-
Nè no- vrà mai,
14
-na, Nè no- vrà mai, mandami pur for- tu- na Per l'on- de az- zur- re, per
mai, mandami pur for- tu- na Per l'on- de az-
nè no- vrà mai, mandami pur for- tu- na Per l'on- de az-
nè no- vrà mai, mandami pur for- tu- na Per l'on- de az- zur- re, per
-vrà mai, mandami pur for- tu- na Per l'an- de az-
nè no- vra mai, mandami pur for- tu- na Per l'ande az- zur- re, per

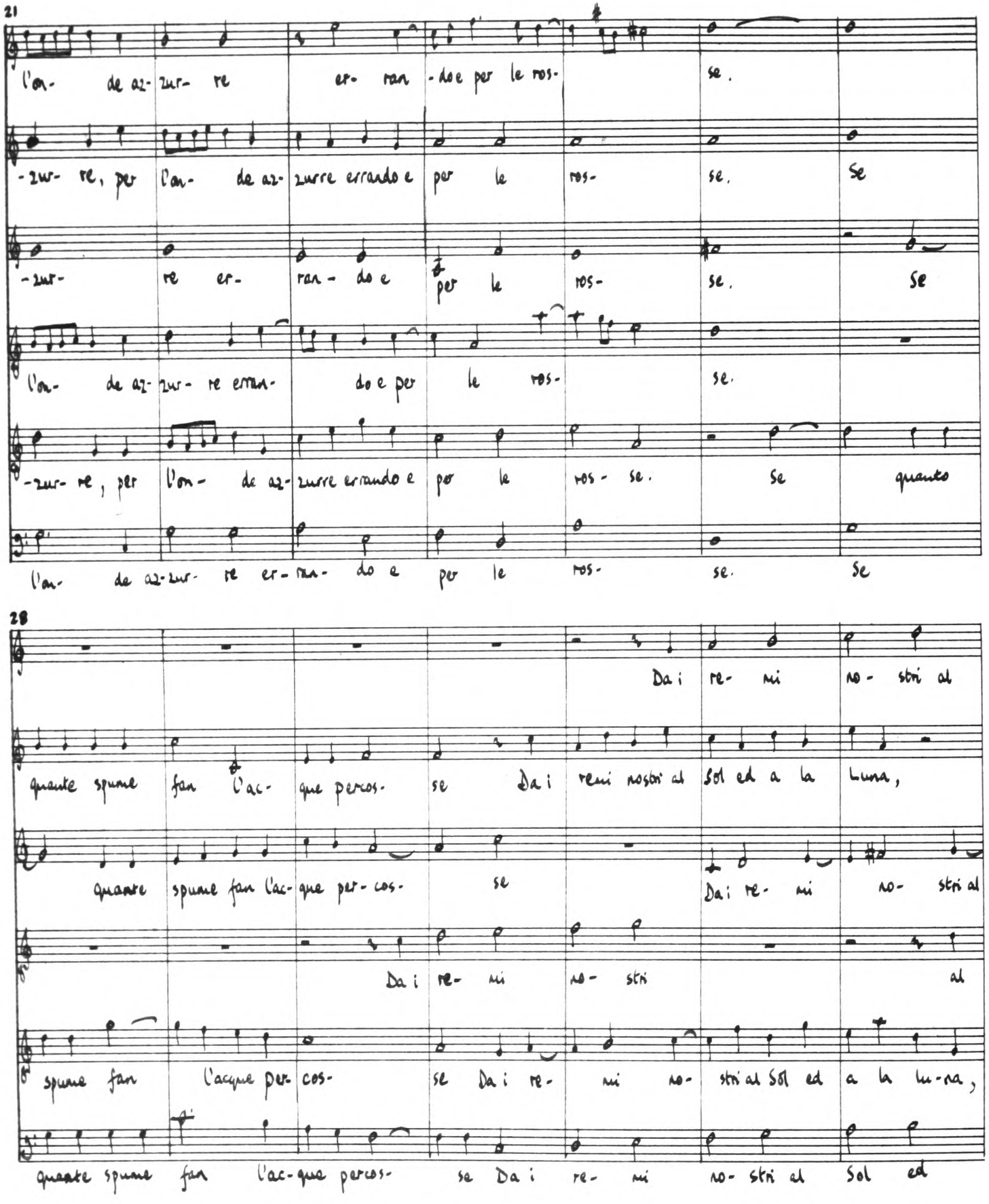
21
l'on- de az- zur- re er- ran -do e per le ros- se.
-zur- re, per l'on- de az- zurre errando e per le ros- se. Se
-zur- re er- ran- do e per le ros- se. Se
l'on- de az- zur- re erran- do e per le ros- se.
-zur- re, per l'on- de az- zurre errando e per le ros- se. Se quanto
l'on- de az- zur- re er- ran- do e per le ros- se. Se
28
Da i re- mi no- stri al
quante spume fan l'ac- que percos- se Da i remi nostri al Sol ed a la Luna,
quante spume fan l'ac- que per- cos- se Da i re- mi no- stri al
Da i re- mi no- stri al
spume fan l'acque per- cos- se Da i re- mi no- stri al Sol ed a la lu- na,
quante spume fan l'ac- que percos- se Da i re- mi no- stri al Sol ed

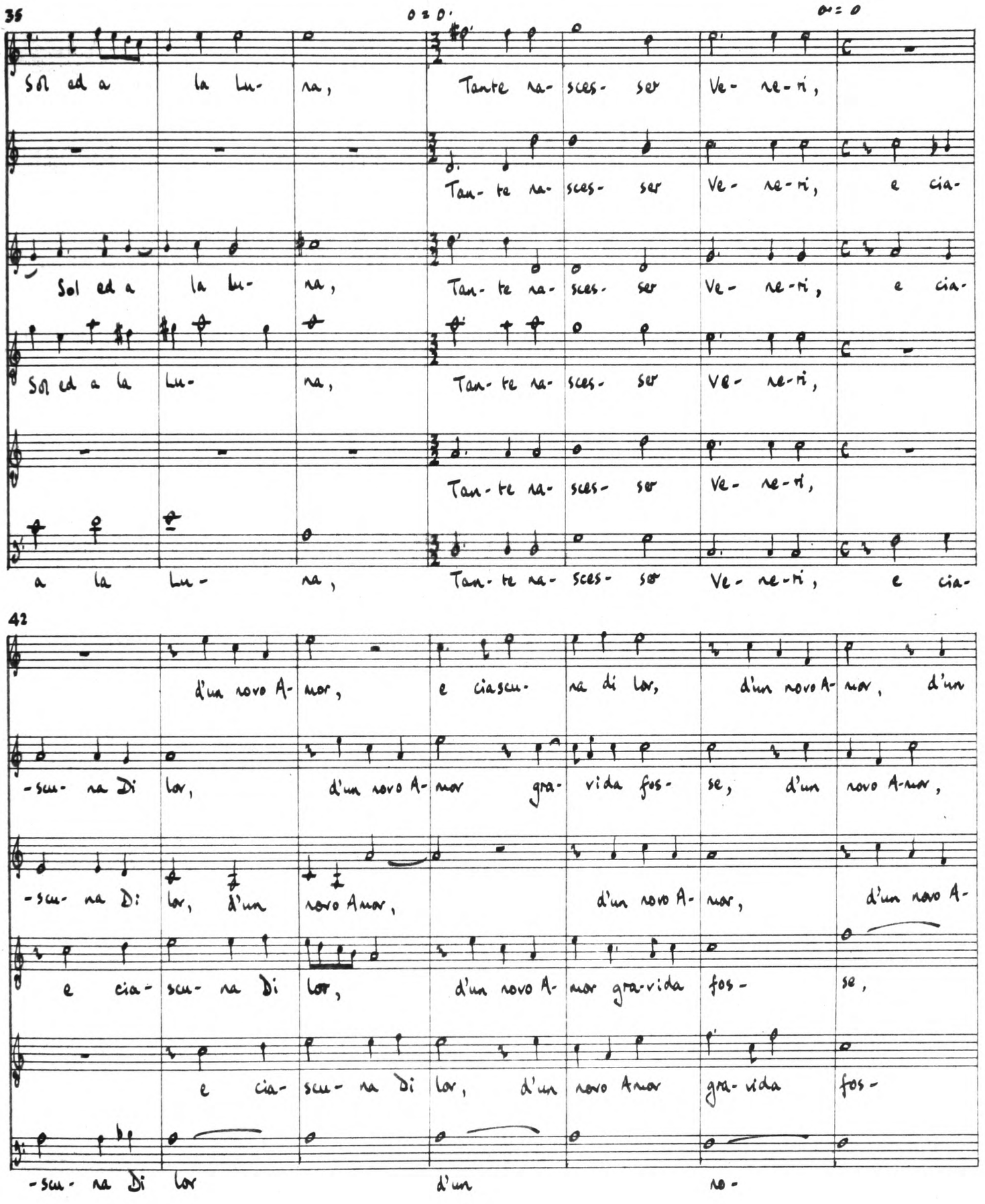
35
Sol ed a la Lu- na, Tante na- sces- ser Ve- ne- ri,
Tan- te na- sces- ser Ve- ne- ri, e cia-
Sol ed a la Lu- na, Tan- te na- sces- ser Ve- ne- ri, e cia-
Sol ed a la Lu- na, Tan- te na- sces- ser Ve- ne- ri,
Tan- te na- sces- ser Ve- ne- ri,
a la Lu- na, Tan- te na- sces- ser Ve- ne- ri, e cia-
42
d'un novo A- mor, e ciascu- na di lor, d'un novo A- mor, d'un
-scu- na Di lor, d'un novo A- mor gra- vida fos- se, d'un novo A-mor,
-scu- na Di lor, d'un novo Amor, d'un novo A- mor, d'un novo A-
e cia- scu- na di lor, d'un novo A- mor gra-vida fos- se,
e cia- scu- na di lor, d'un novo Amor gra- vida fos-
-scu- na di lor d'un no-

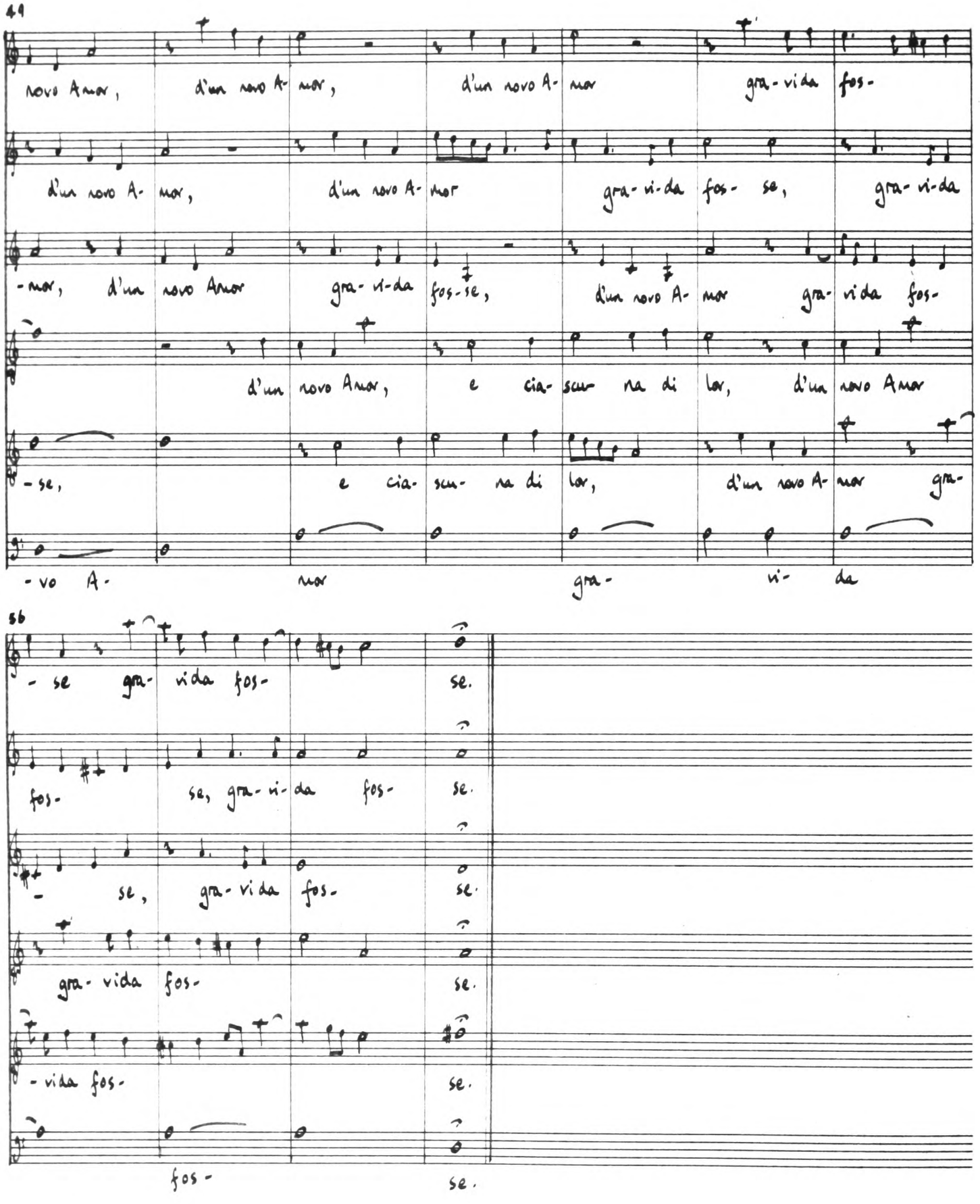
49
novo Amor, d'un novo A- mor, d'un novo A- mor gra- vida fos-
d'un novo A- mor, d'un novo A- mor gra- vi-da fos- se, gra- vi-da
-mor, d'un novo Amor gra- vi-da fos-se, d'un novo A- mor gra- vida fos-
d'un novo Amor, e cia- scu- na di lor, d'un novo Amor
-se, e cia- scu- na di lor, d'un novo A- mor gra-
-vo A- mor gra- vi- da
56
- se gra- vida fos- se.
fos- se, gra- vi- da fos- se.
- se, gra- vida fos- se.
gra- vida fos- se.
- vida fos- se.
fos- se.

Talchè dovunque vò : seconda parte

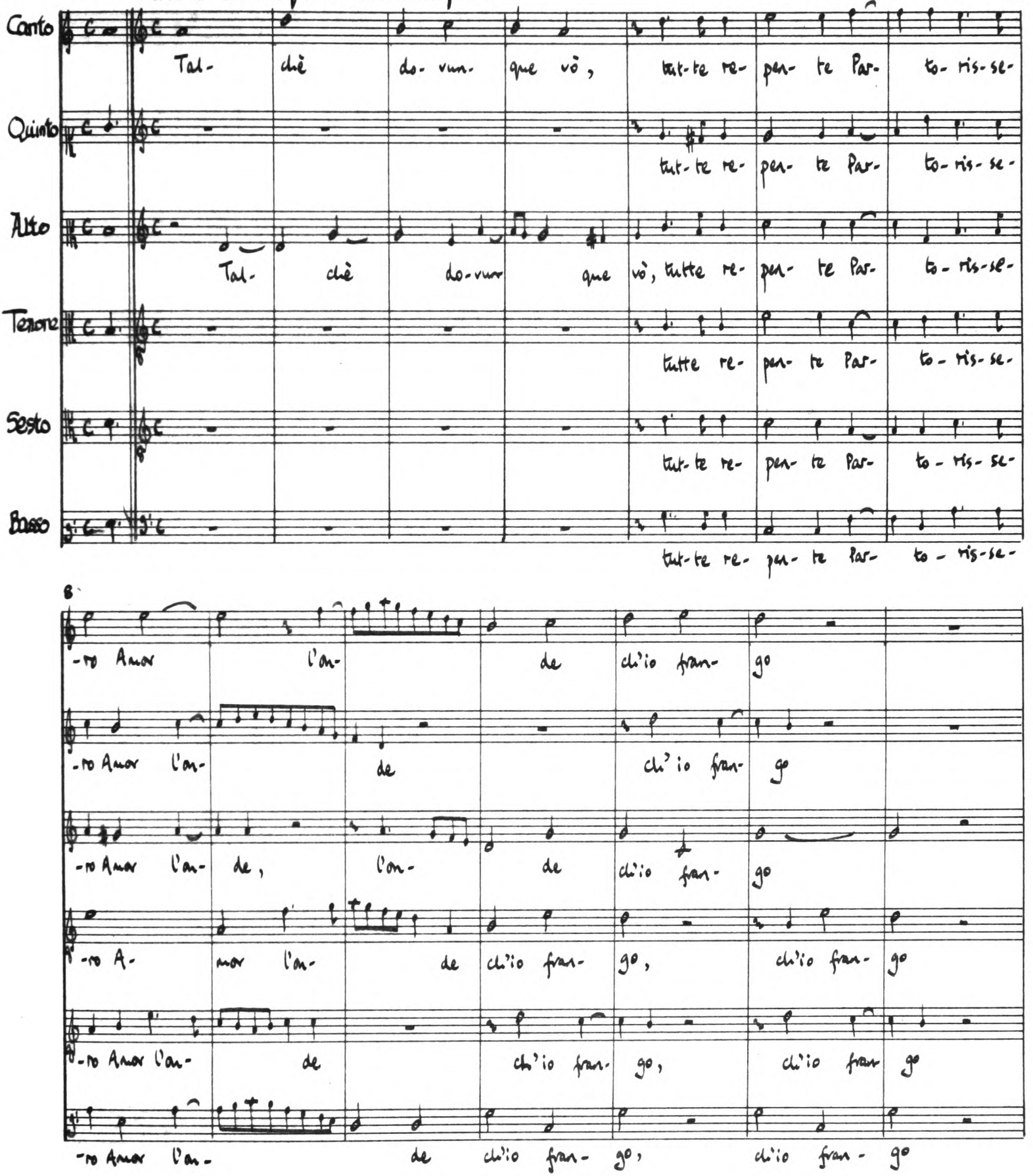

15

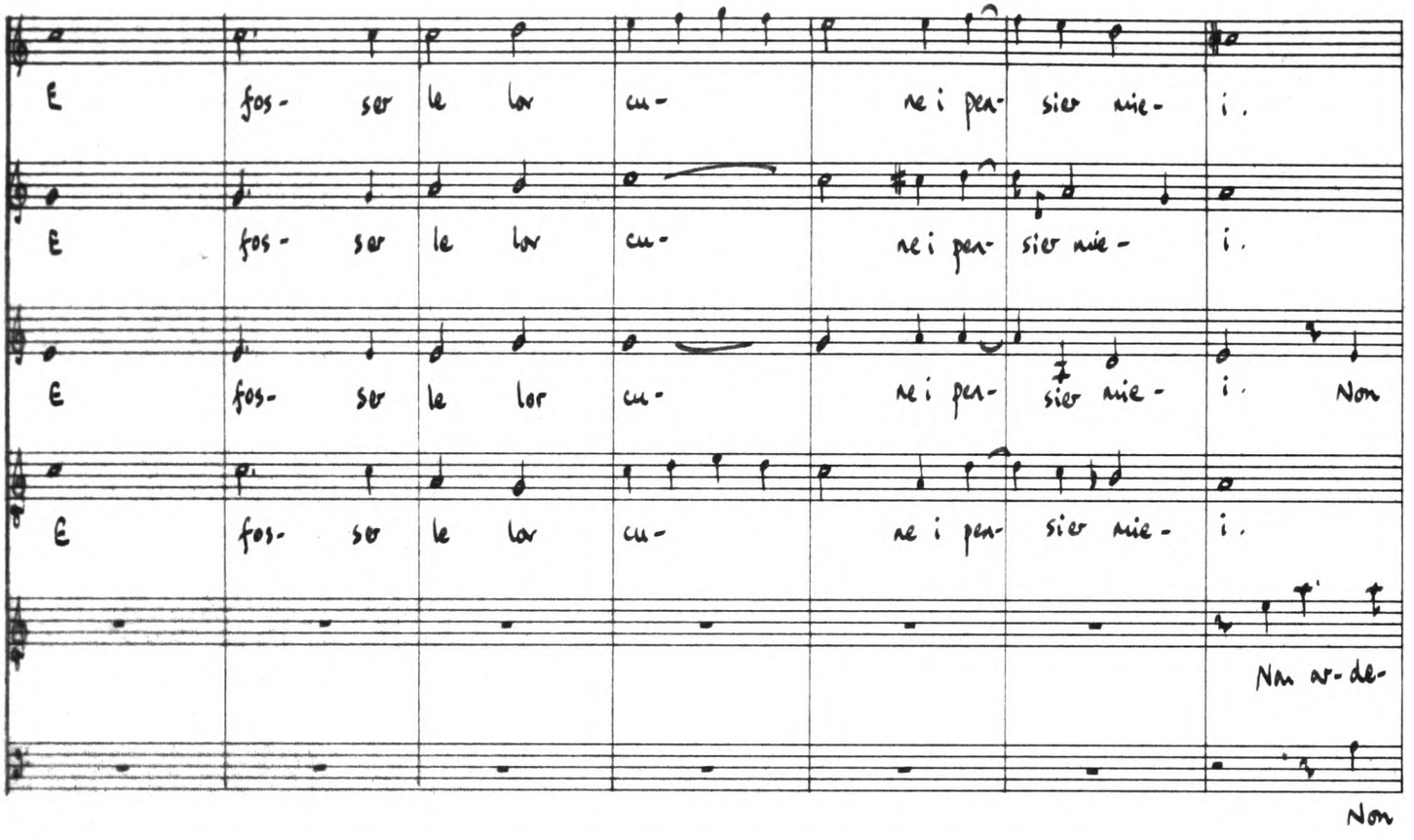
E fos- ser le lor cu- ne i pen- sier mie- i.
E fos- ser le lor cu- ne i pen- sier mie- i.
E fos- ser le lor cu- ne i pen- sier mie- i. Non
E fos- ser le lor cu- ne i pen- sier mie- i.
Non ar- de-
Non

22

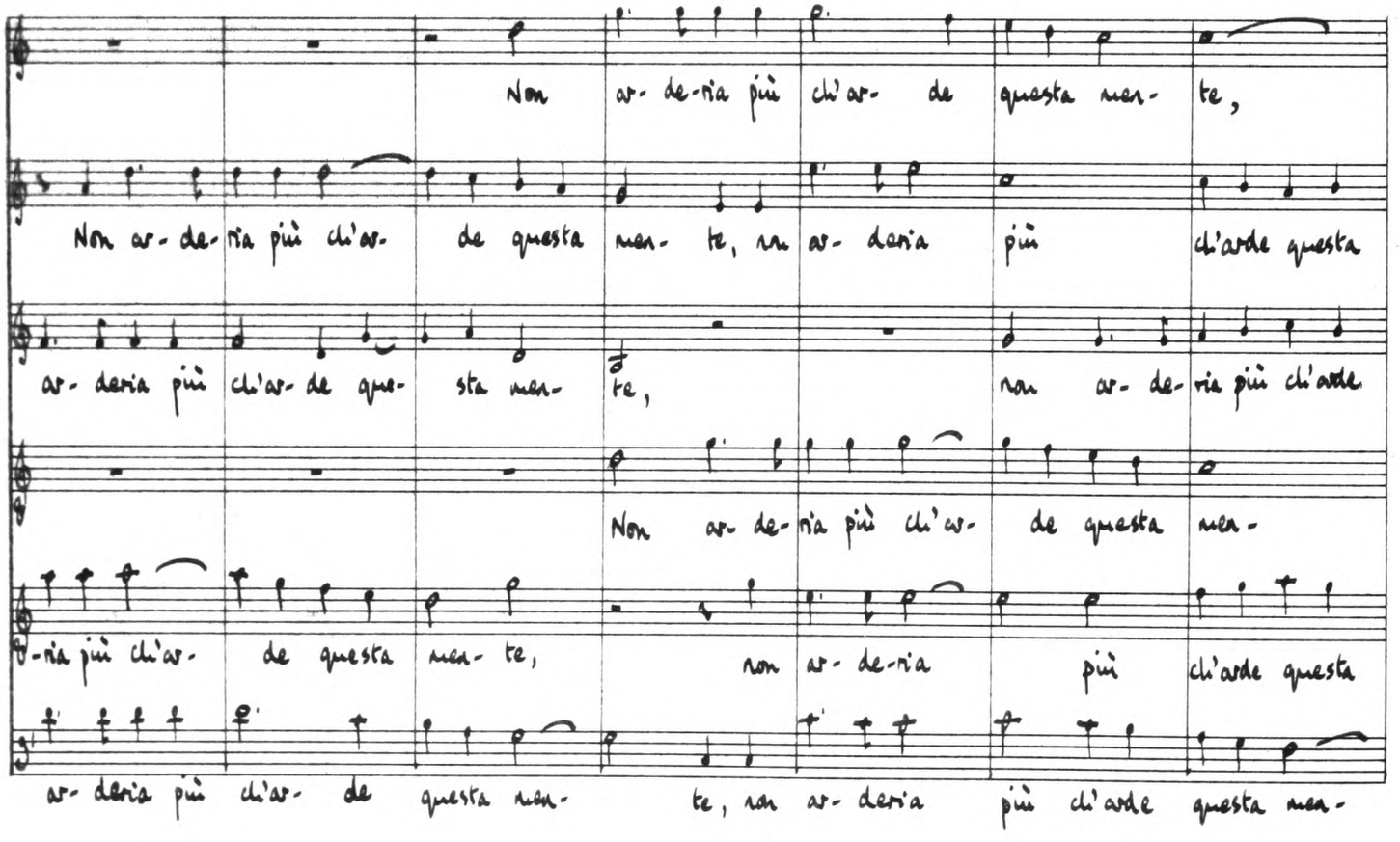
Non ar- de-ria più ch'ar- de questa men- te,
Non ar- de-ria più ch'ar- de questa men- te, non ar- de-ria più ch'arde questa
ar- de-ria più ch'ar- de que- sta men- te, non ar- de-ria più ch'arde
Non ar- de-ria più ch'ar- de questa men-
-ria più ch'ar- de questa men- te, non ar- de-ria più ch'arde questa
ar- de-ria più ch'ar- de questa men- te, non ar- de-ria più ch'arde questa men-

29

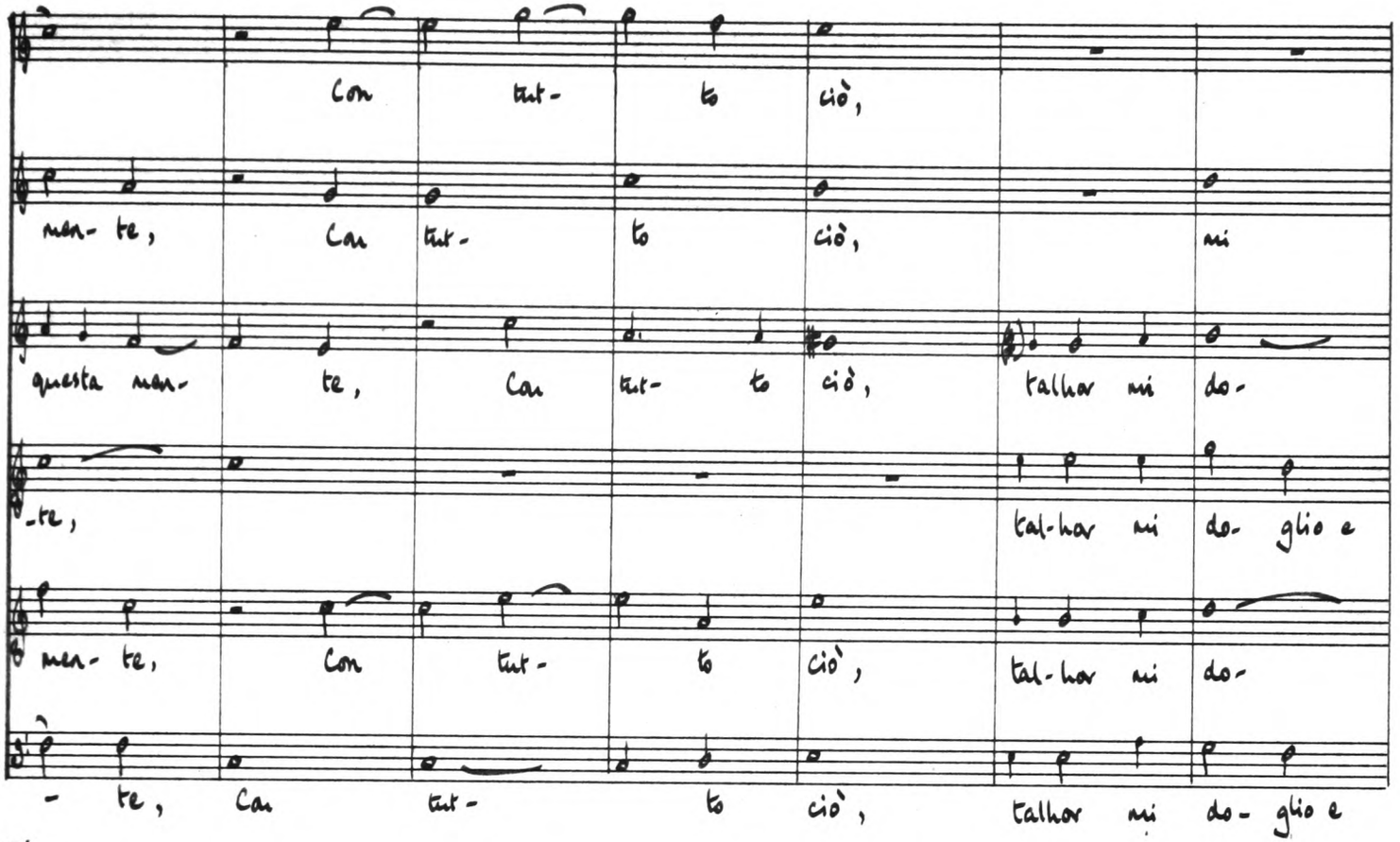
Con tut- to ciò,
men- te, Con tut- to ciò, mi
questa men- te, Con tut- to ciò, talhor mi do-
-te, tal-hor mi do- glio e
men- te, Con tut- to ciò, tal-hor mi do-
- te, Con tut- to ciò, talhor mi do- glio e

36

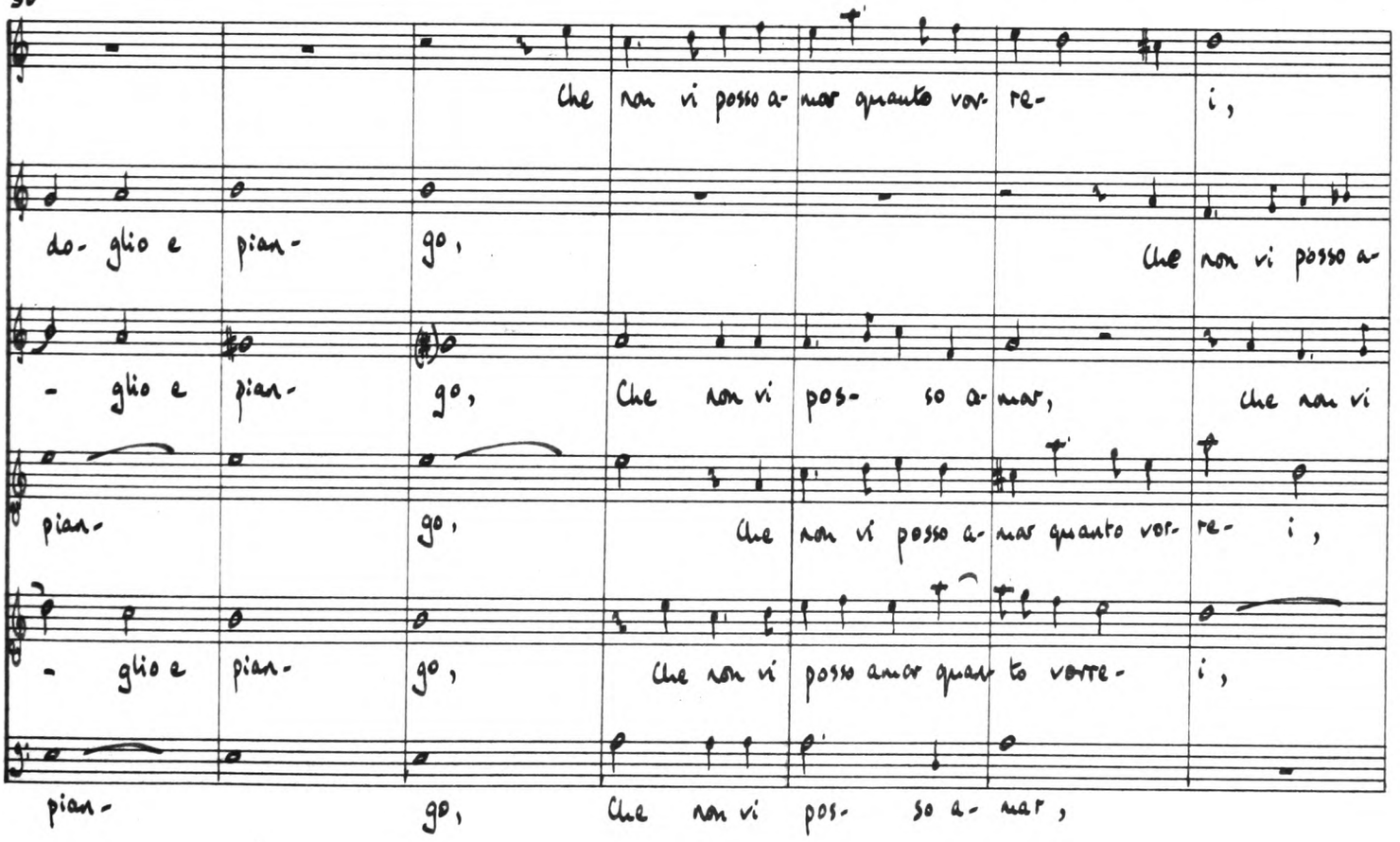
Che non vi posso a- mar quanto vor- re- i,
do- glio e pian- go, Che non vi posso a-
- glio e pian- go, Che non vi pos- so a- mar, che non vi
pian- go, Che non vi posso a- mar quanto vor- re- i,
- glio e pian- go, Che non vi posso amar quan to vorre- i,
pian- go, Che non vi pos- so a- mar,

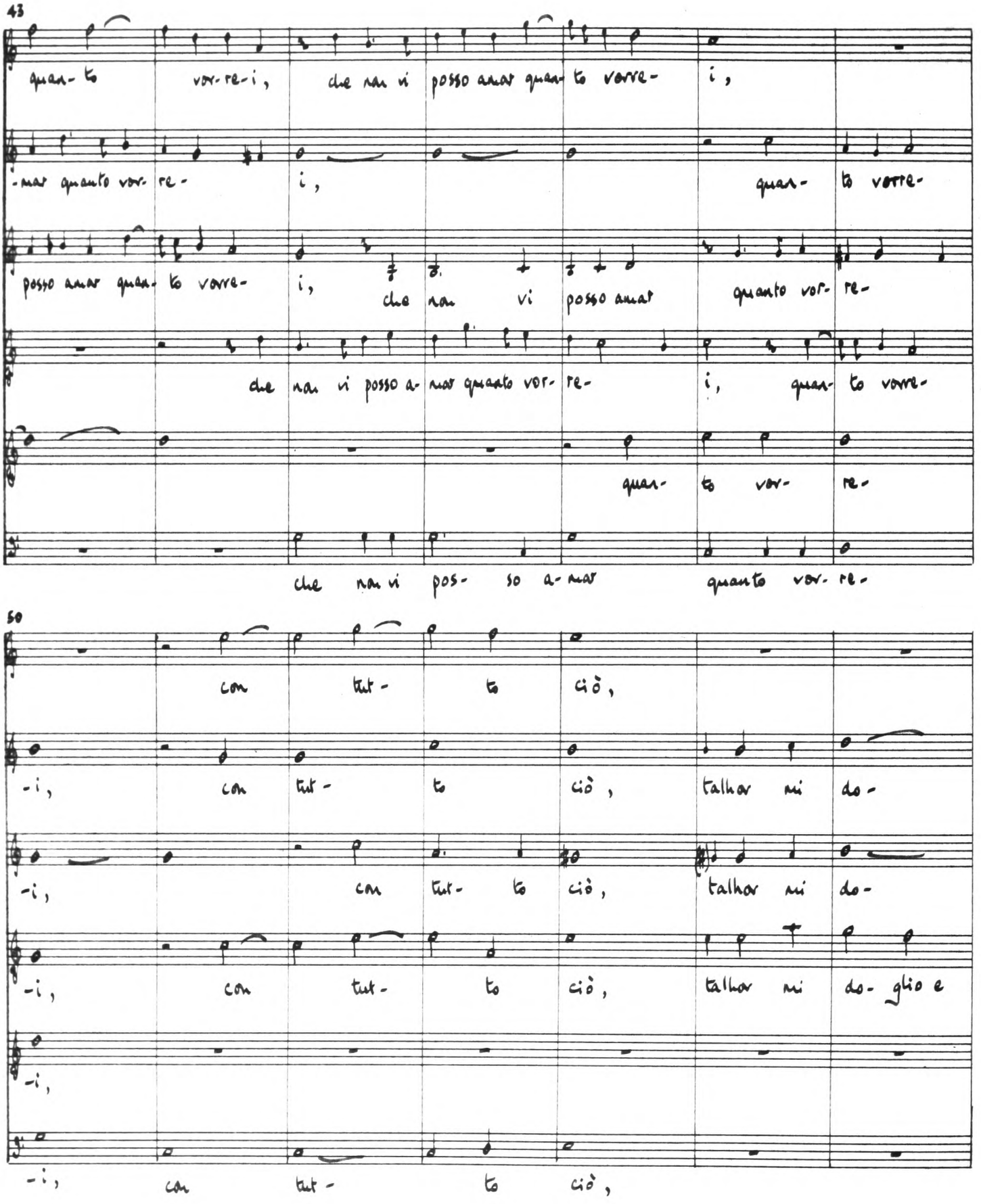
43
quan- to vor- re- i, che nan vi posso amar quan- to vorre-
-mar quanto vor- re- i, quan- to vorre-
posso amar quan- to vorre- i, che nan vi posso amar quanto vor- re-
che nan vi posso a- mar quanto vor- re- i, quan- to vorre-
quan- to vor- re-
che nan vi pos- so a- mar quanto vor- re-
50
con tut- to ciò,
-i, con tut- to ciò, talhor mi do-
-i, con tut- to ciò, talhor mi do-
-i, con tut- to ciò, talhor mi do- glio e
-i,
-i, con tut- to ciò,

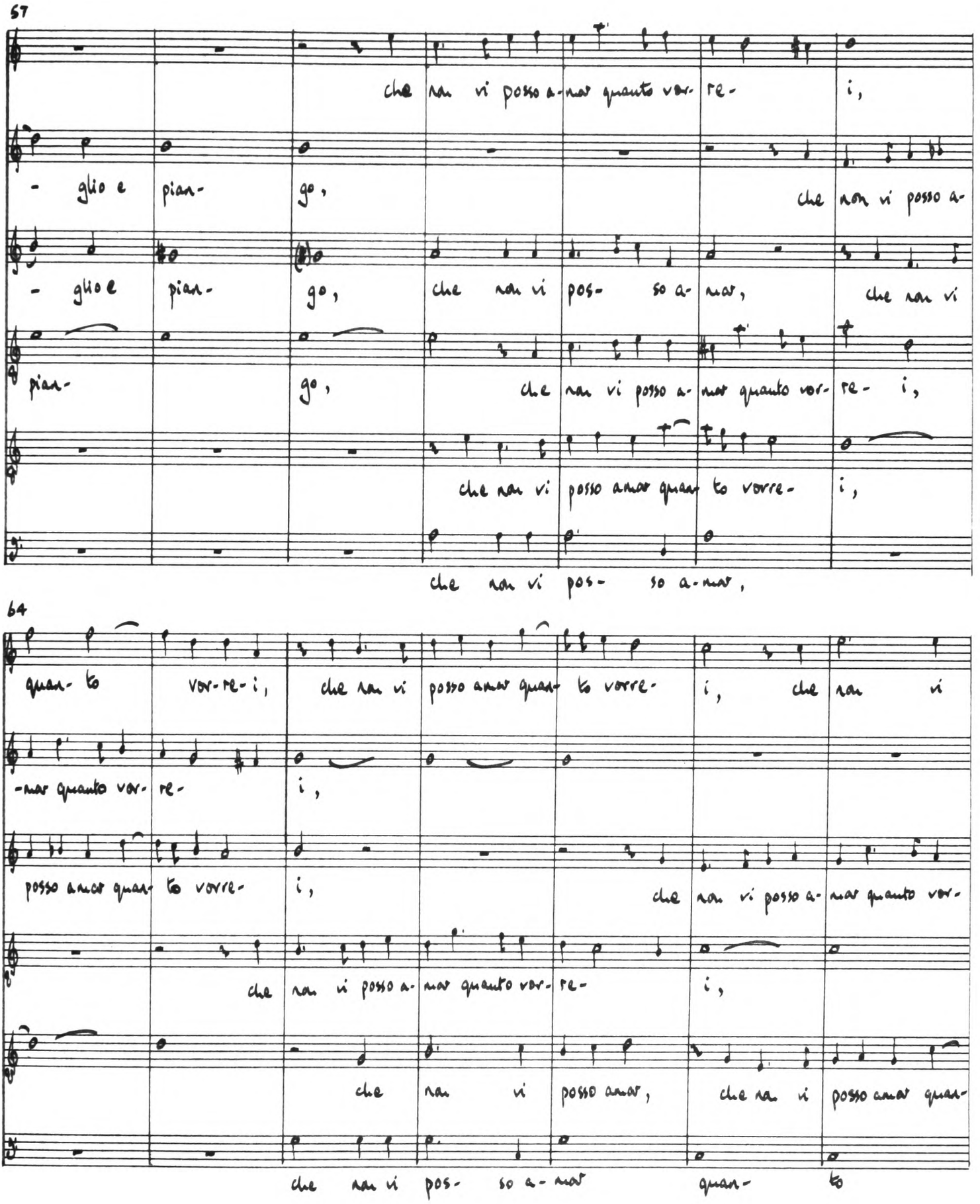
57
che nan vi posso a- mar quanto vor- re- i,
- glio e pian- go, che nan vi posso a-
- glio e pian- go, che nan vi pos- so a- mar, che nan vi
pian- go, che nan vi posso a- mar quanto vor- re- i,
che nan vi posso amar quan to vorre- i,
che nan vi pos- so a- mar,
64
quan- to vor- re- i, che nan vi posso amar quan- to vorre- i, che nan vi
-mar quanto vor- re- i,
posso amar quan- to vorre- i, che nan vi posso a- mar quanto vor-
che nan vi posso a- mar quanto vor- re- i,
che nan vi posso amar, che nan vi posso amar quan-
che nan vi pos- so a- mar quan- to

71

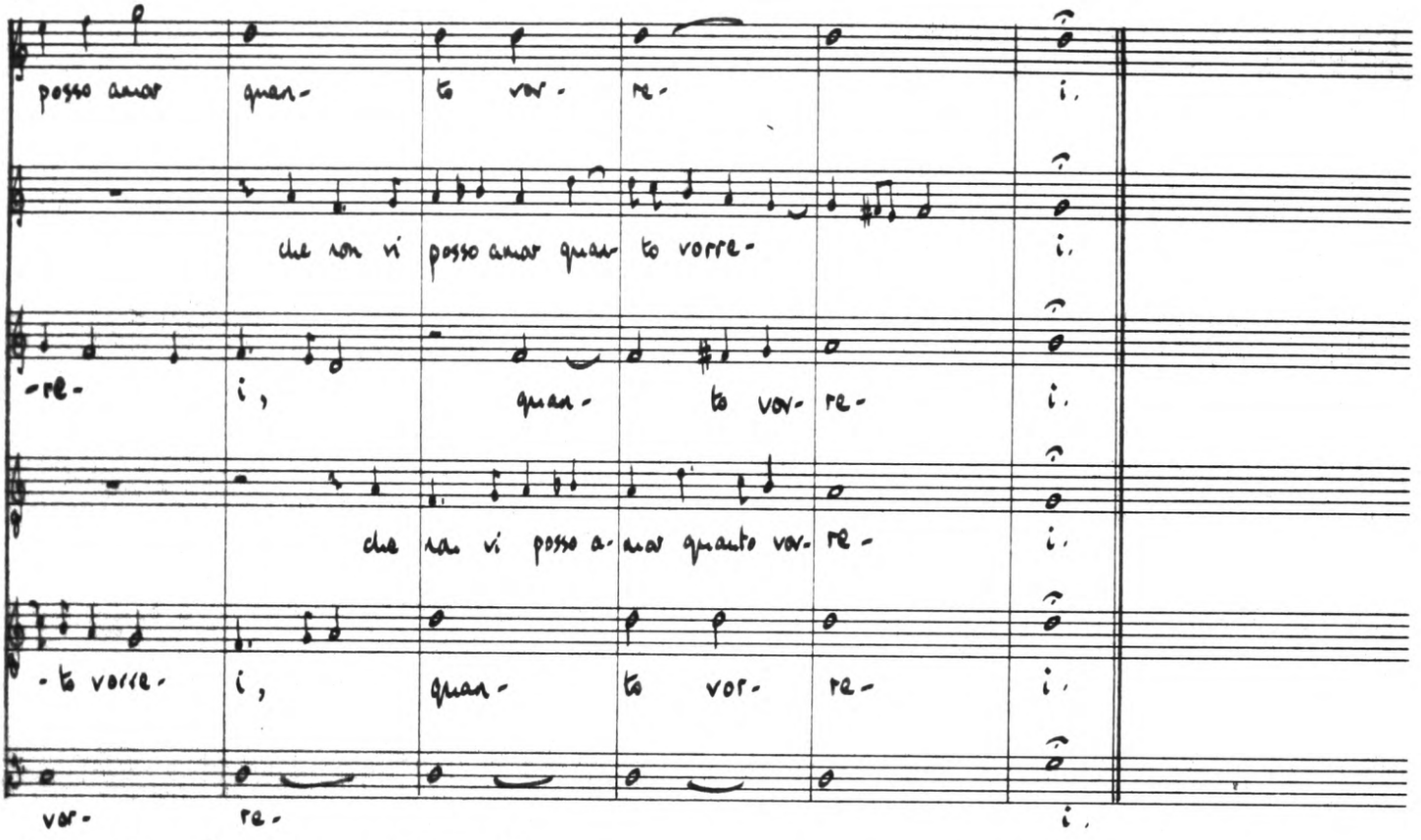

9 Caro Aminta: prima parte

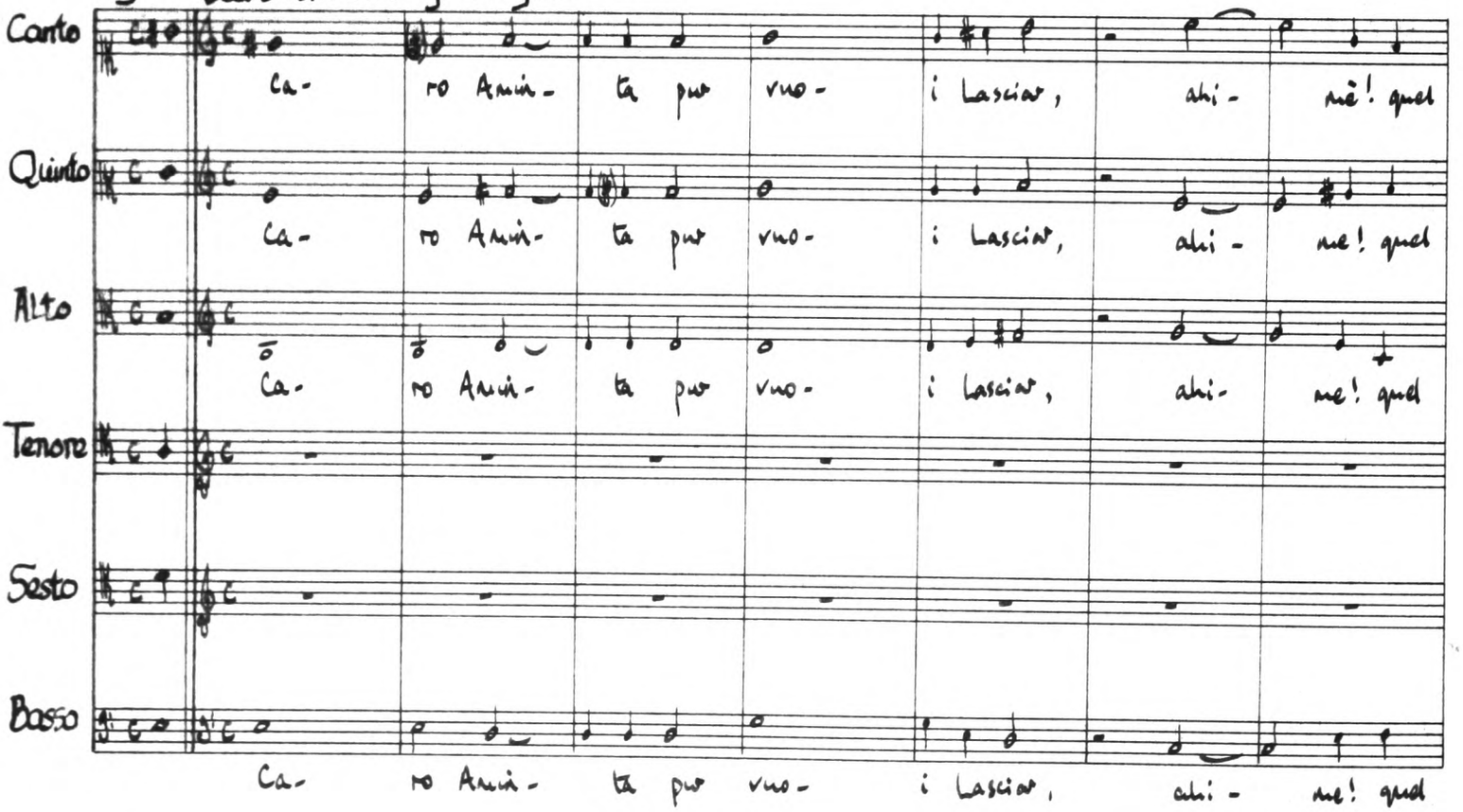

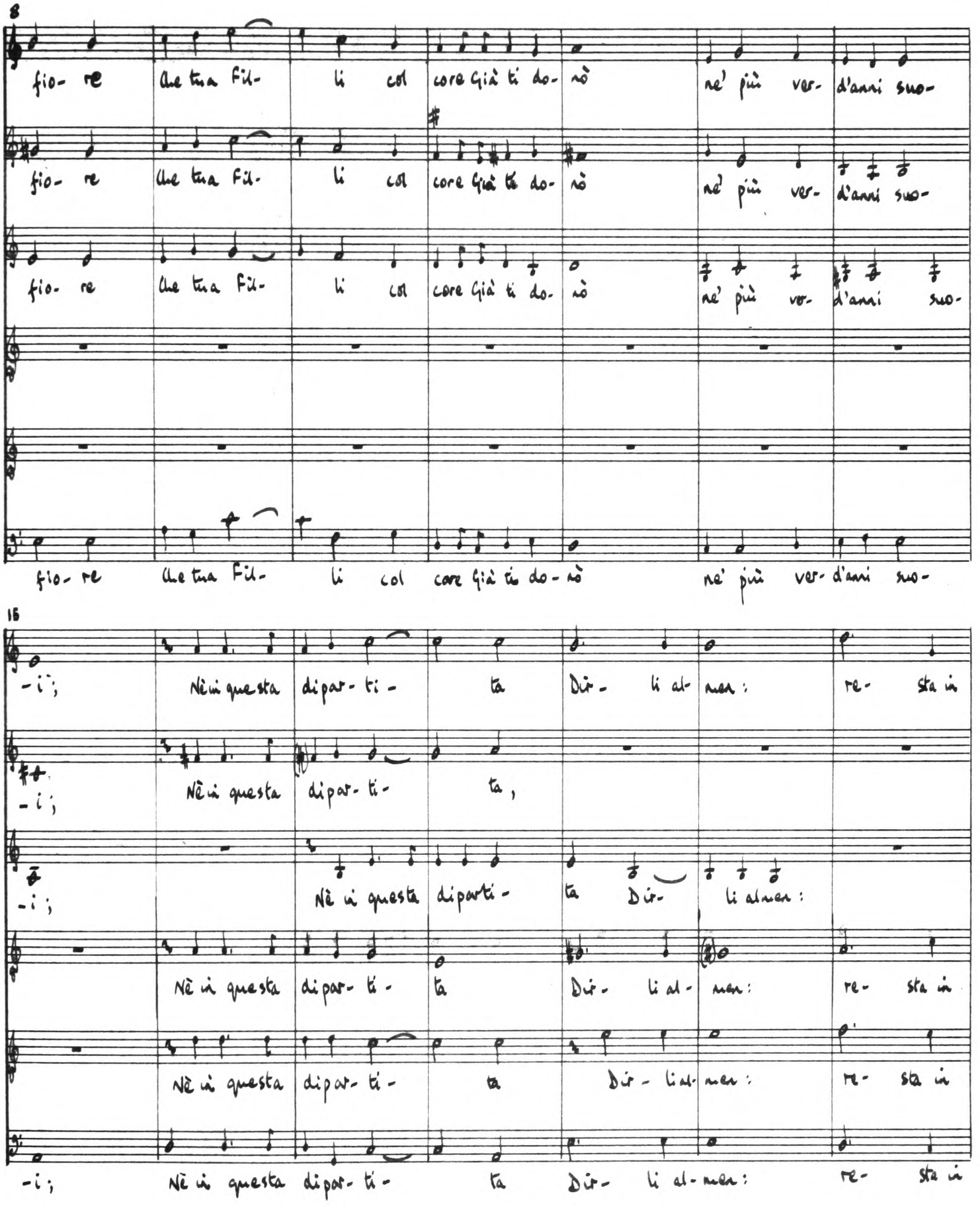
8
fio- re Che tua Fil- li col core già ti do- nò ne' più ver- d'anni suo-
fio- re Che tua Fil- li col core già ti do- nò ne' più ver- d'anni suo-
fio- re Che tua Fil- li col core già ti do- nò ne' più ver- d'anni suo-
fio- re Che tua Fil- li col core già ti do- nò ne' più ver- d'anni suo-
15
-i; Nè in questa dipar- ti- ta Dir- li al- men: re- sta in
-i; Nè in questa dipar- ti- ta,
-i; Nè in questa diparti- ta Dir- li almen:
Nè in questa dipar- ti- ta Dir- li al- men: re- sta in
Nè in questa dipar- ti- ta Dir- li al- men: re- sta in
-i; Nè in questa dipar- ti- ta Dir- li al- men: re- sta in

22

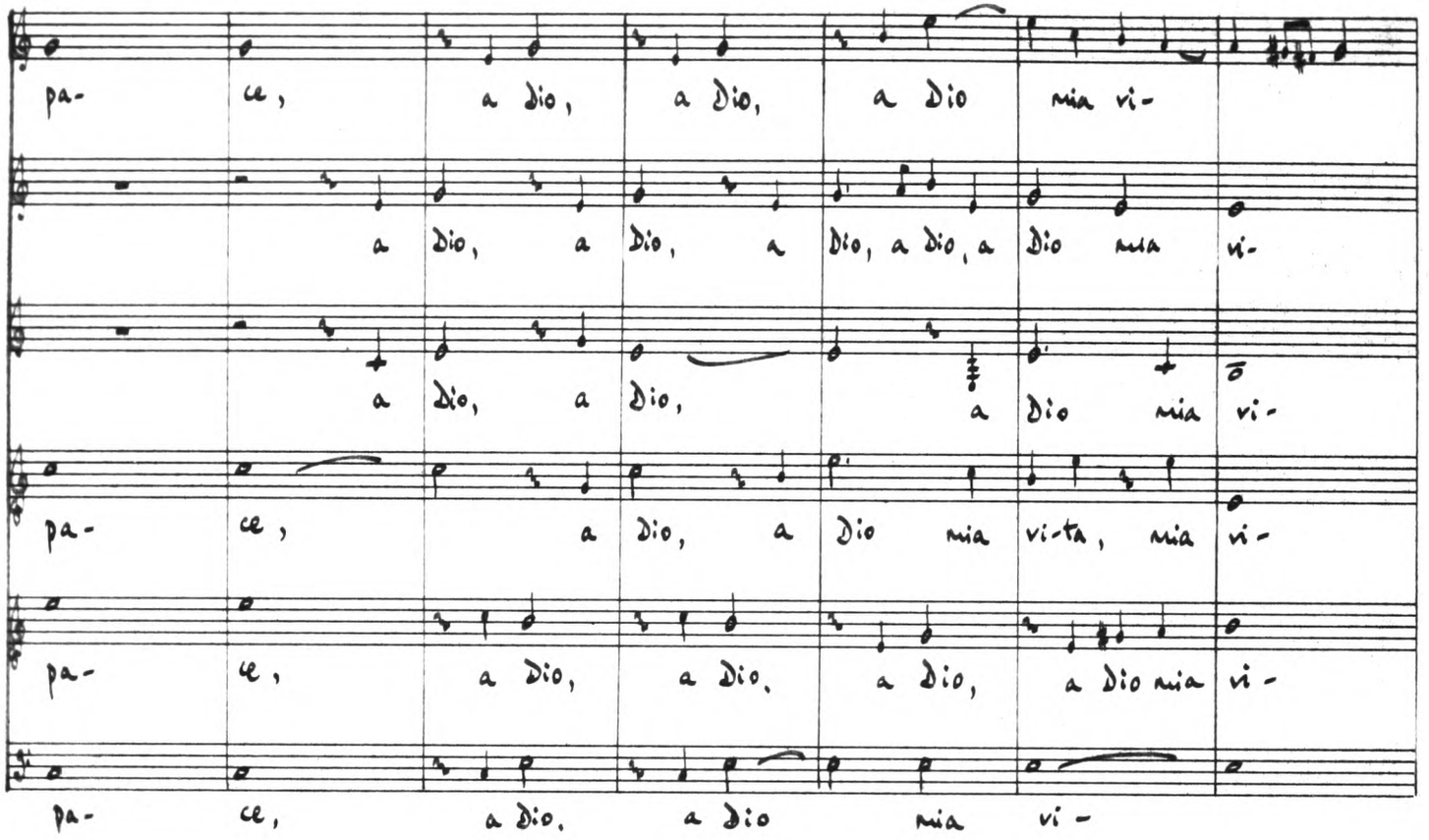
pa- ce, a dio, a dio, a dio mia vi-
a dio, a dio, a dio, a dio, a dio mia vi-
a dio, a dio, a dio mia vi-
pa- ce, a dio, a dio mia vi-ta, mia vi-
pa- ce, a dio, a dio, a dio, a dio mia vi-
pa- ce, a dio, a dio mia vi-

29

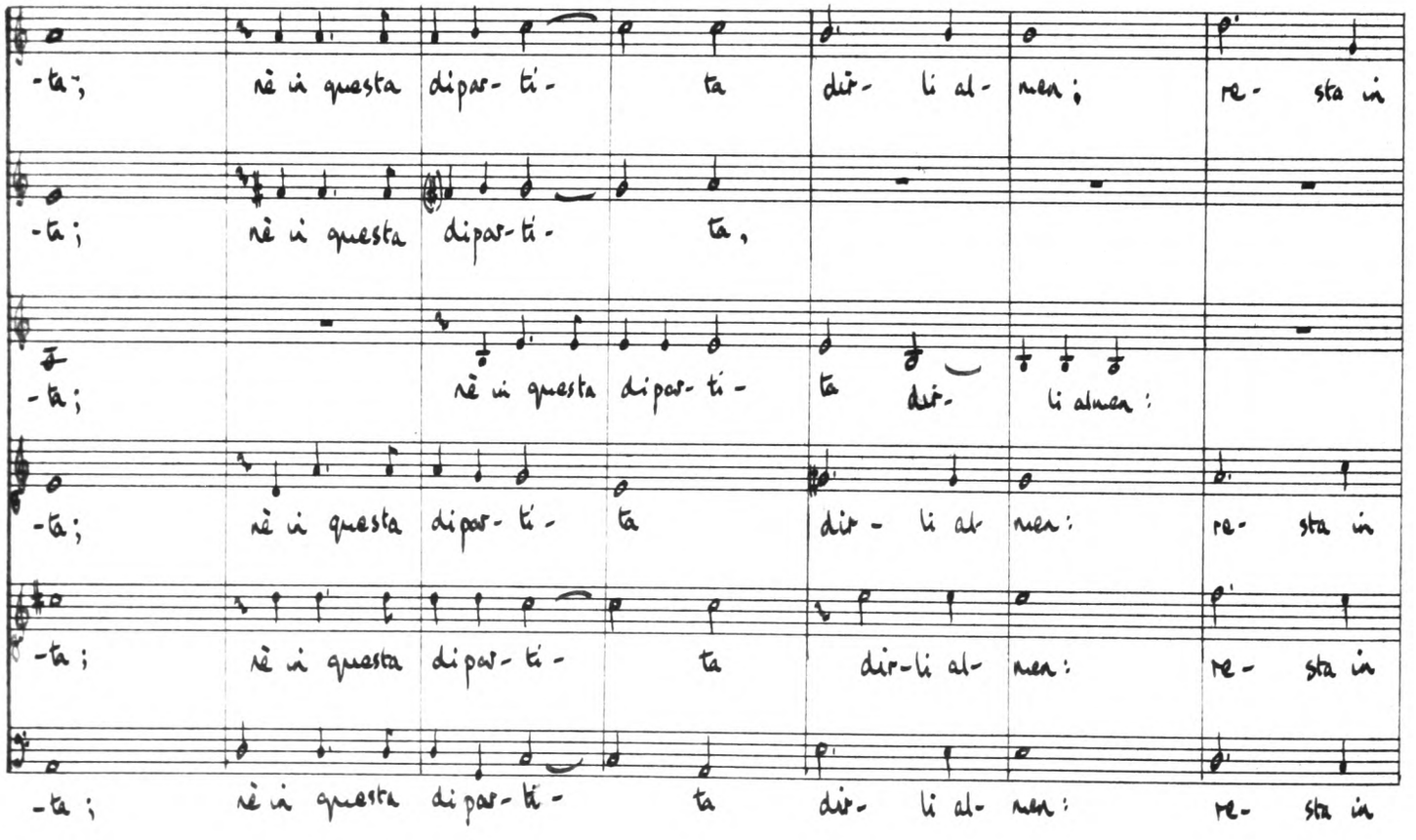
-ta; nè in questa dipar- ti- ta dir- li al- men; re- sta in
-ta; nè in questa dipar- ti- ta,
-ta; nè in questa dipar- ti- ta dir- li almen:
-ta; nè in questa dipar- ti- ta dir- li al- men: re- sta in
-ta; nè in questa dipar- ti- ta dir-li al- men: re- sta in
-ta; nè in questa dipar- ti- ta dir- li al- men: re- sta in

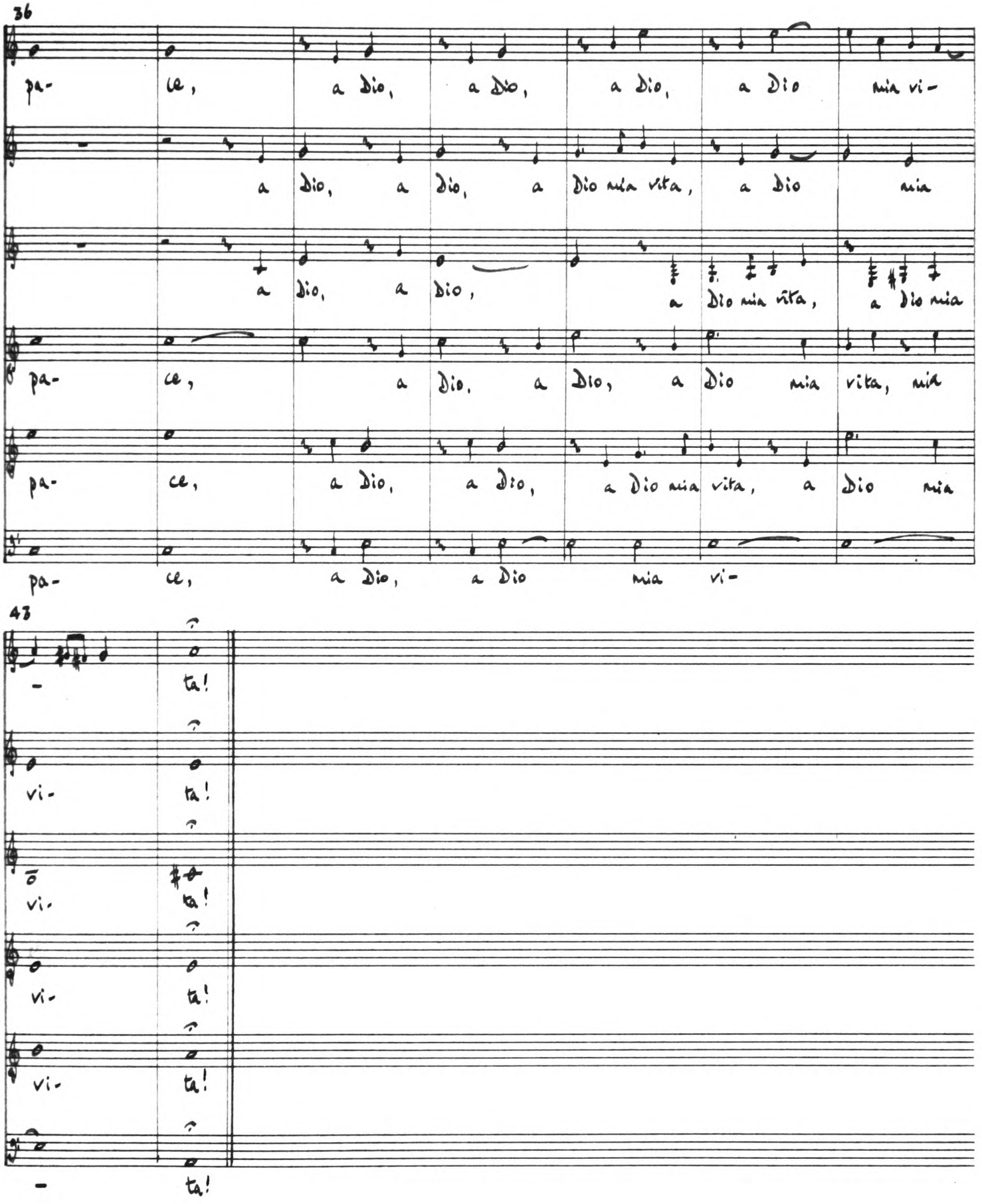
36
pa- ce, a Dio, a Dio, a Dio, a Dio mia vi-
a Dio, a Dio, a Dio mia vita, a Dio mia
a Dio, a Dio, a Dio mia vita, a Dio mia
pa- ce, a Dio, a Dio, a Dio mia vita, mia
pa- ce, a Dio, a Dio, a Dio mia vita, a Dio mia
pa- ce, a Dio, a Dio mia vi-
43
- ta!
vi- ta!
vi- ta!
vi- ta!
vi- ta!
- ta!

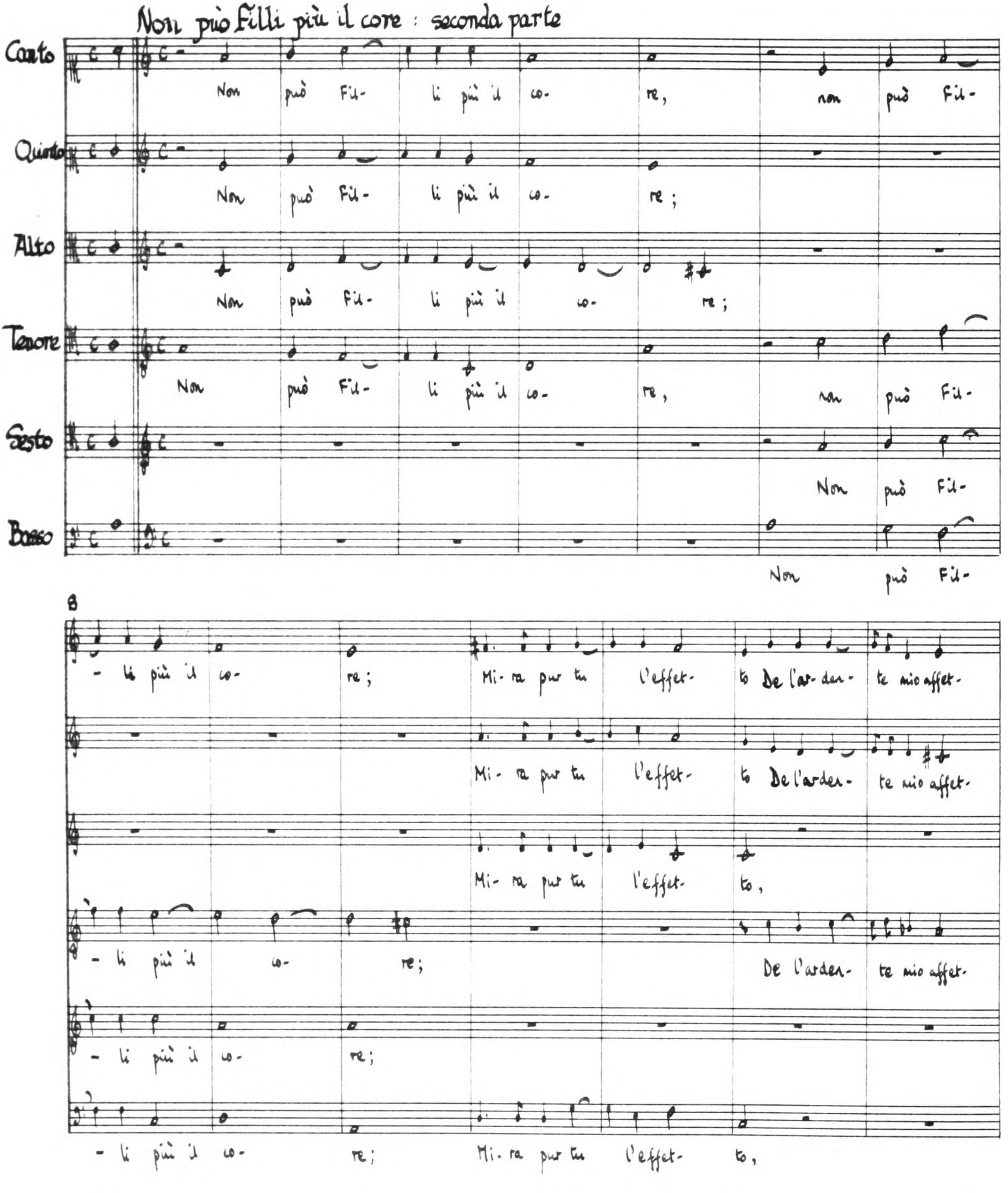
Non può Filli più il core : seconda parte
Canto
Quinto
Alto
Tenore
Sesto
Basso
Non può Fil- li più il co- re, non può Fil-
Non può Fil- li più il co- re;
Non può Fil- li più il co- re;
Non può Fil- li più il co- re, non può Fil-
Non può Fil-
Non può Fil-
B
- li più il co- re; Mi- ra pur tu l'effet- to De l'ar- den- te mio affet-
Mi- ra pur tu l'effet- to De l'arden- te mio affet-
Mi- ra pur tu l'effet- to,
- li più il co- re; De l'arden- te mio affet-
- li più il co- re;
- li più il co- re; Mi- ra pur tu l'effet- to,

15

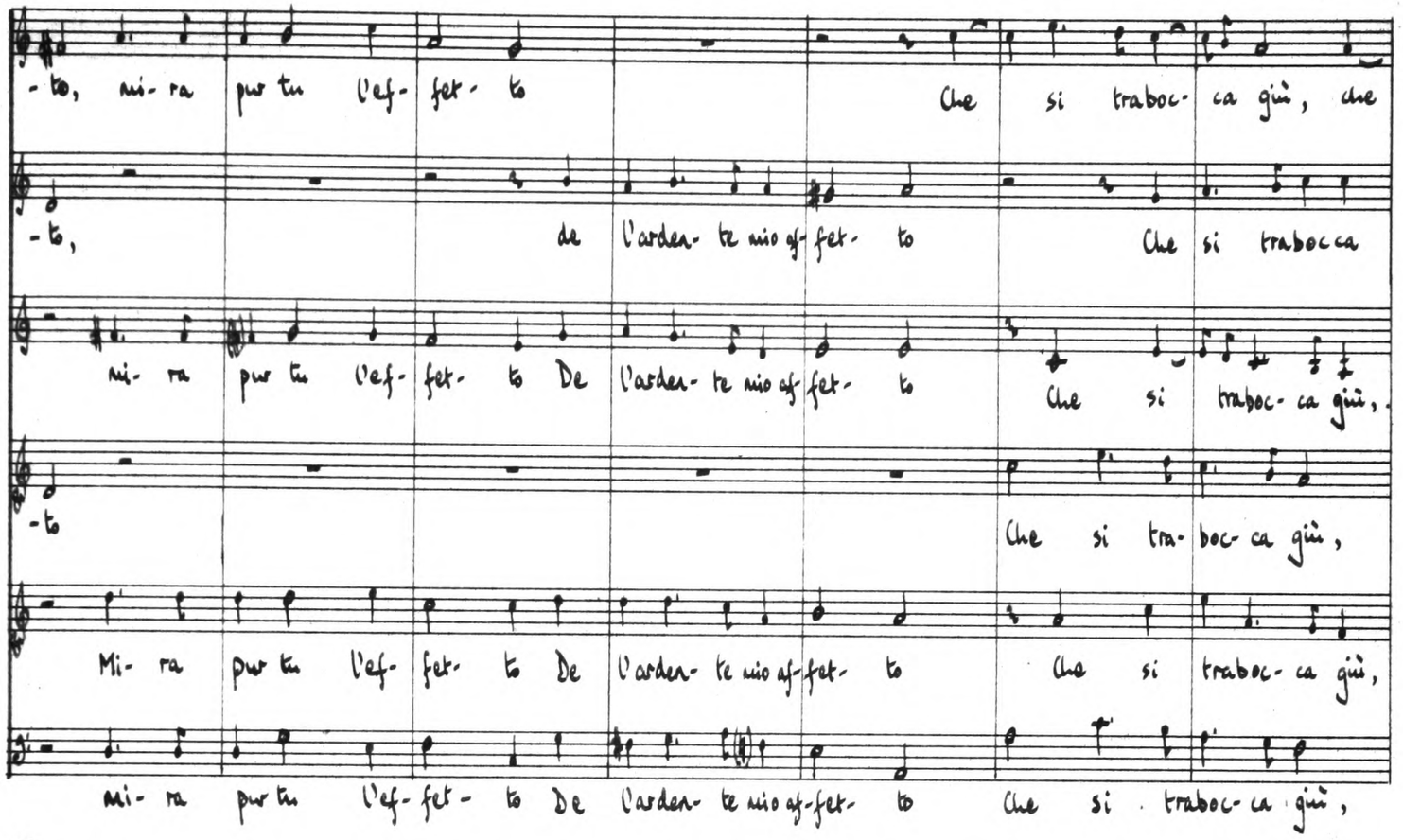
-to, mi- ra pur tu l'ef- fet- to Che si traboc- ca giù, che
-to, de l'arden- te mio af- fet- to Che si trabocca
mi- ra pur tu l'ef- fet- to De l'arden- te mio af- fet- to Che si traboc- ca giù,
-to Che si tra- boc- ca giù,
Mi- ra pur tu l'ef- fet- to De l'arden- te mio af- fet- to Che si traboc- ca giù,
Mi- ra pur tu l'ef- fet- to De l'arden- te mio af- fet- to Che si traboc- ca giù,

22

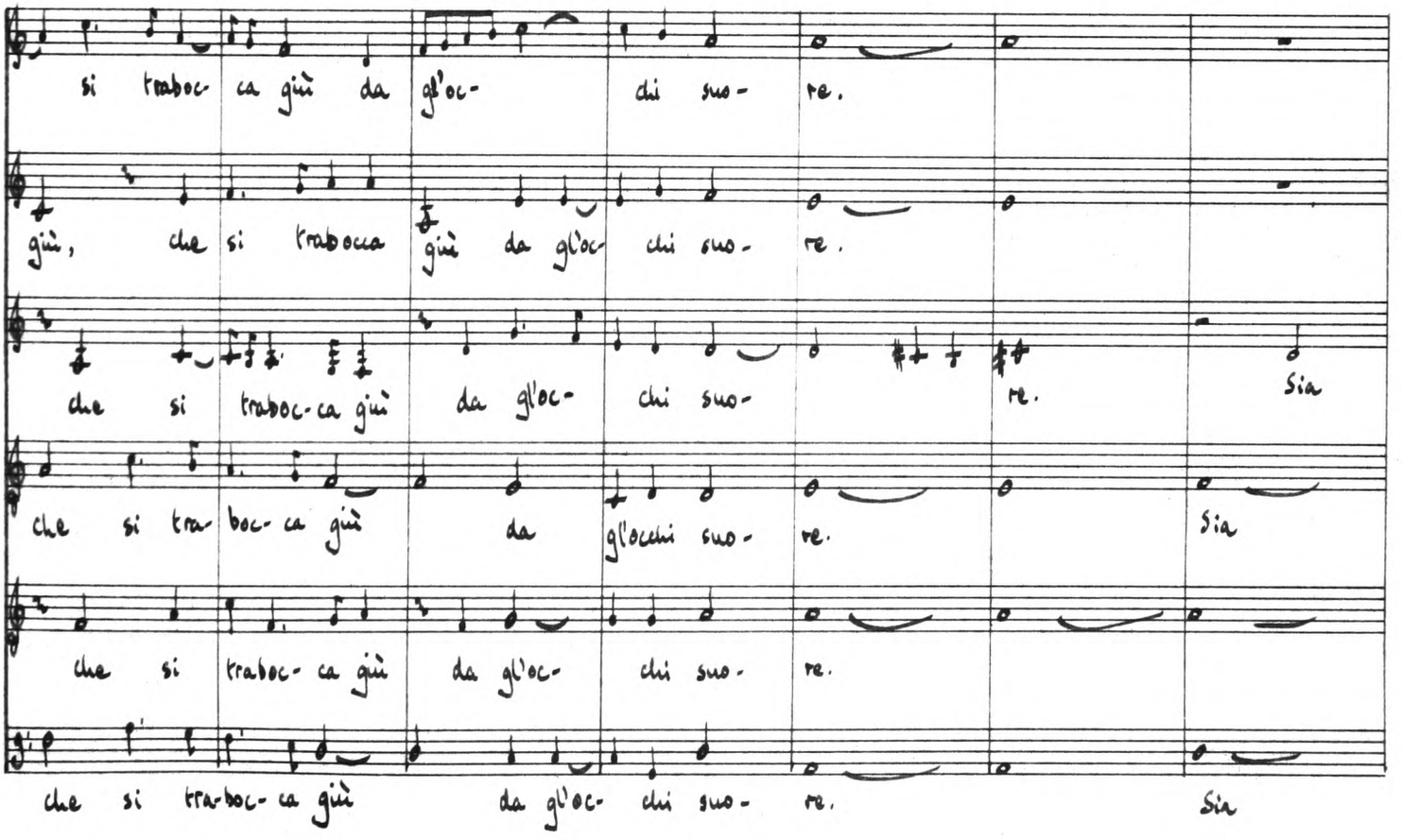
si traboc- ca giù da gl'oc- chi suo- re.
giù, che si trabocca giù da gl'oc- chi suo- re.
che si traboc- ca giù da gl'oc- chi suo- re. Sia
che si tra- boc- ca giù da gl'occhi suo- re. Sia
che si traboc- ca giù da gl'oc- chi suo- re.
che si tra- boc- ca giù da gl'oc- chi suo- re. Sia

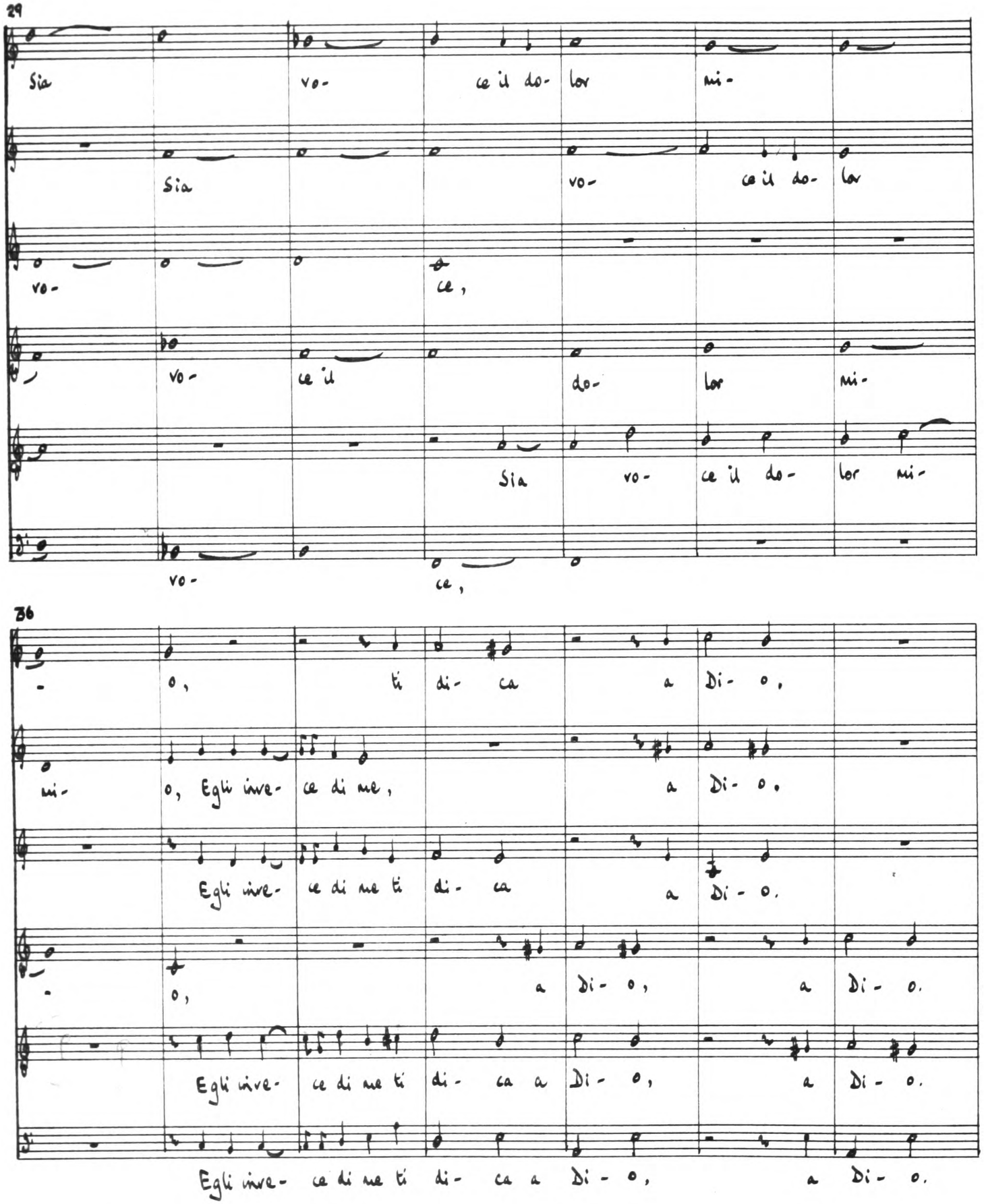
29
Sia vo- ce il do- lor mi-
Sia vo- ce il do- lor
vo- ce,
vo- ce il do- lor mi-
Sia vo- ce il do- lor mi-
vo- ce,
36
o, ti di- ca a Di- o,
mi- o, Egli inve- ce di me, a Di- o.
Egli inve- ce di me ti di- ca a Di- o.
o, a Di- o, a Di- o.
Egli inve- ce di me ti di- ca a Di- o, a Di- o.
Egli inve- ce di me ti di- ca a Di- o, a Di- o.

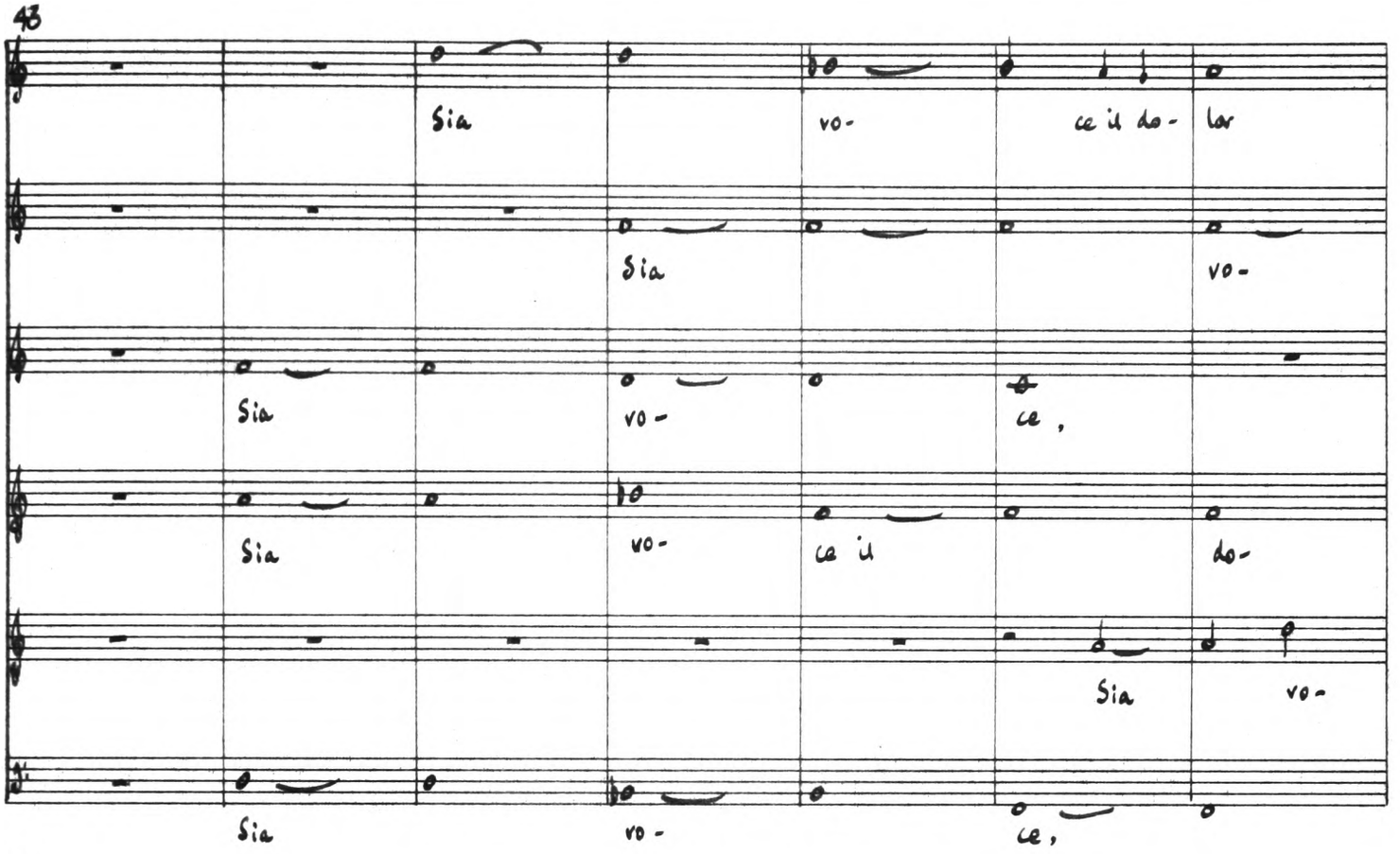
43
Sia vo- ce il do- lor
Sia vo-
Sia vo- ce,
Sia vo- ce il do-
Sia vo-
Sia vo- ce,
50
mi- o, ti di- ca a
- ce il do- lor mi- o, egli ive- ce di me,
egli ive- ce di me ti di- ca a
-lor mi- o, a Di- o,
-ce il do- lor mi- o, egli ive- ce di me ti di- ca a Di- o,
egli ive- ce di me ti di- ca a Di- o,

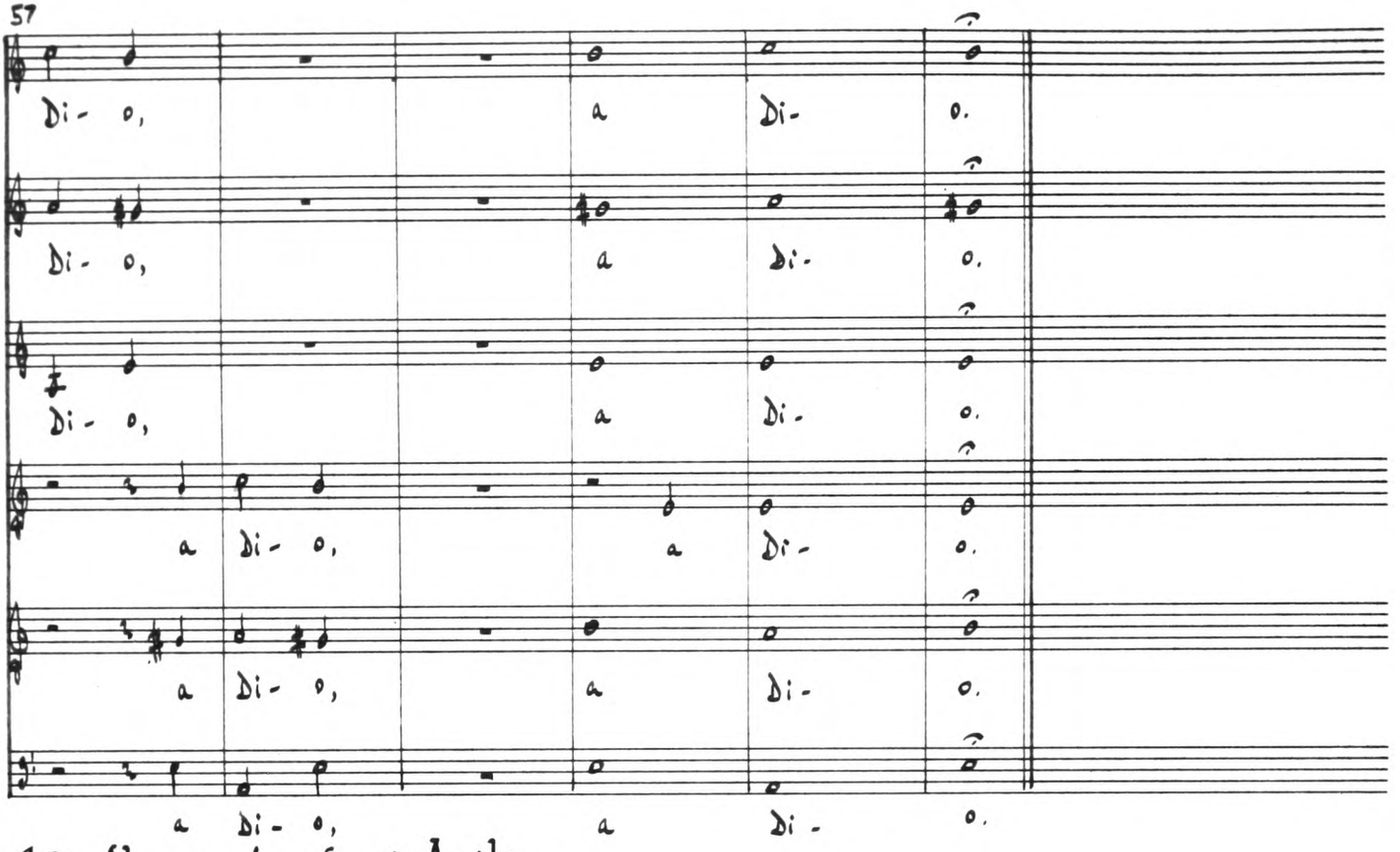

10 Non porta ghiaccio Aprile

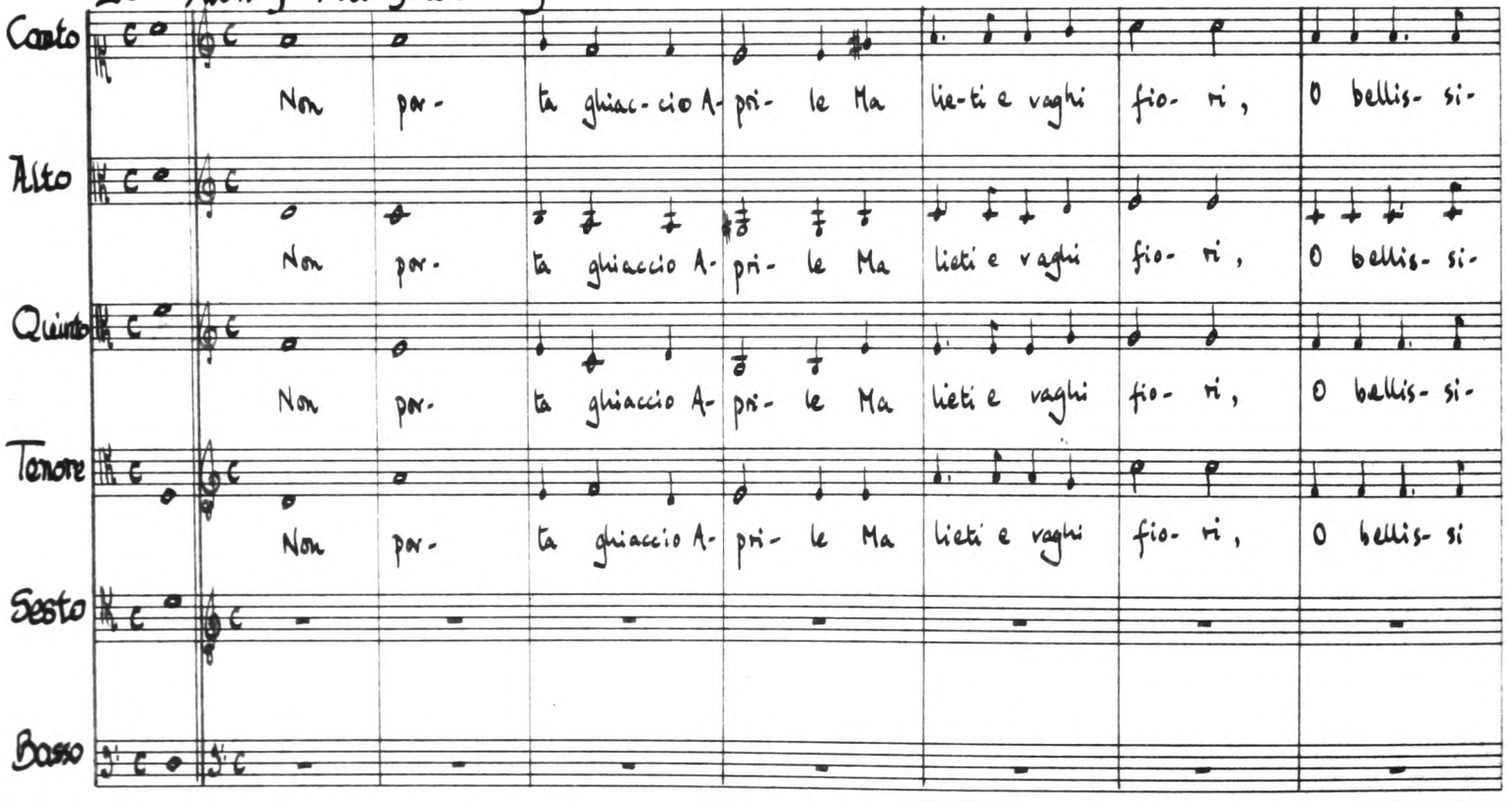

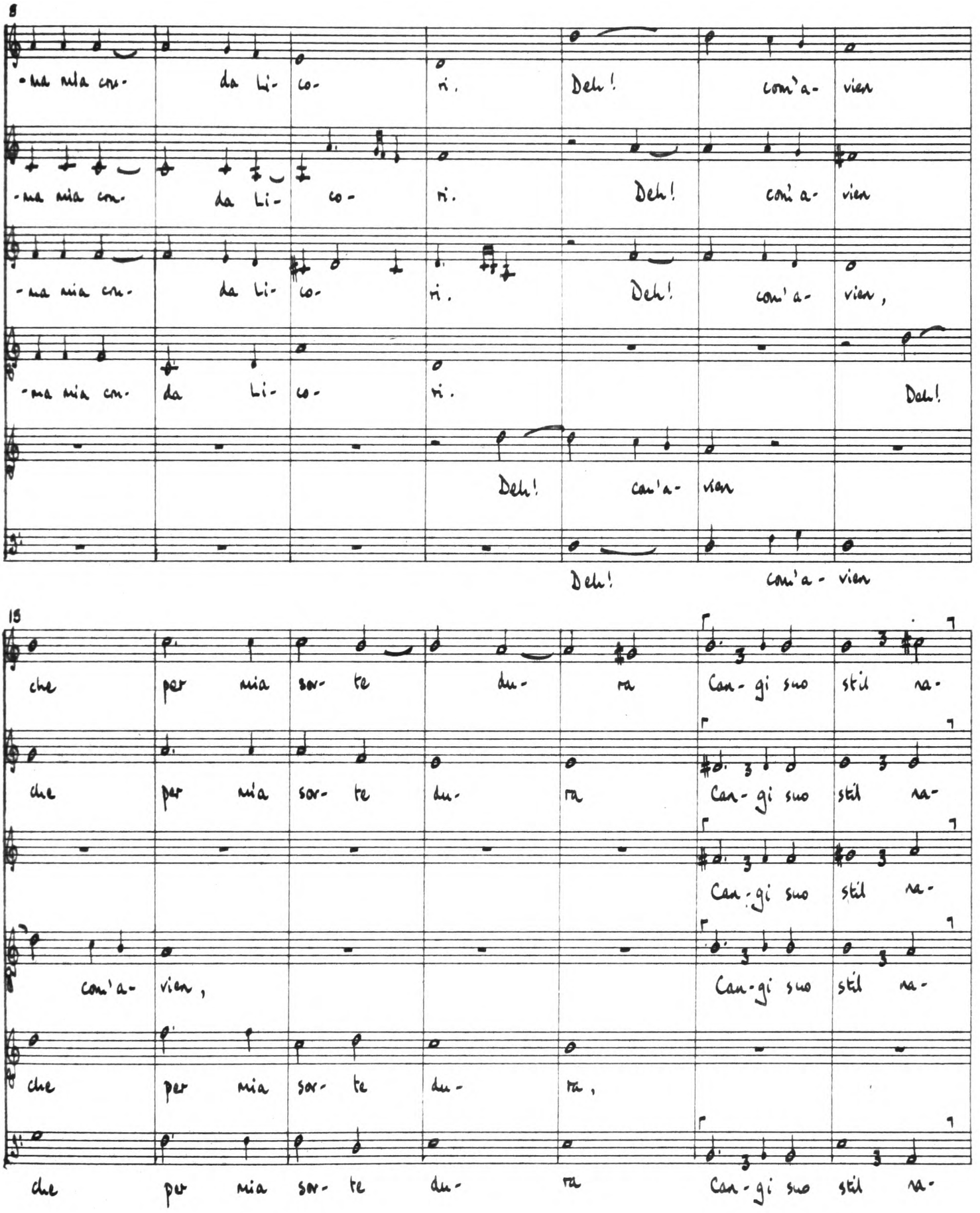
8
-ma mia cru- da Li- co- ri. Deh! con'a- vien
-ma mia cru- da Li- co- ri. Deh! con'a- vien
-ma mia cru- da Li- co- ri. Deh! con'a- vien,
-ma mia cru- da Li- co- ri. Deh!
Deh! con'a- vien
Deh! con'a- vien
15
che per mia sor- te du- ra Can- gi suo stil na-
che per mia sor- te du- ra Can- gi suo stil na-
Can- gi suo stil na-
con'a- vien, Can- gi suo stil na-
che per mia sor- te du- ra,
che per mia sor- te du- ra Can- gi suo stil na-

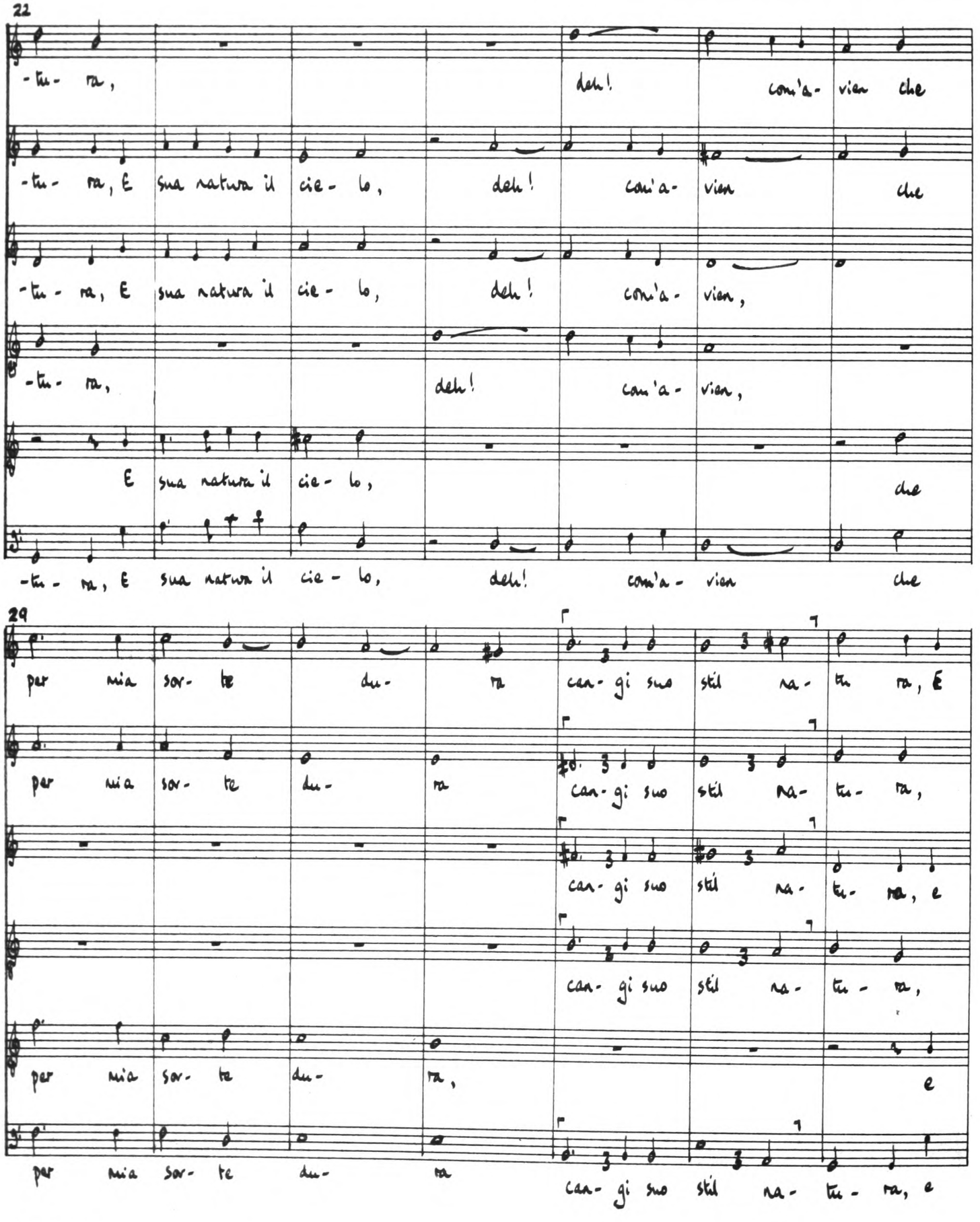
22
-tu- ra, deh! con'a- vien che
-tu- ra, E sua natura il cie- lo, deh! con'a- vian che
-tu- ra, E sua natura il cie- lo, deh! con'a- vian,
-tu- ra, deh! con'a- vian,
E sua natura il cie- lo, che
-tu- ra, E sua natura il cie- lo, deh! con'a- vian che
29
per mia sor- te du- ra can- gi suo stil na- tu ra, E
per mia sor- te du- ra can- gi suo stil na- tu- ra,
can- gi suo stil na- tu- ra, e
can- gi suo stil na- tu- ra,
per mia sor- te du- ra, e
per mia sor- te du- ra can- gi suo stil na- tu- ra, e

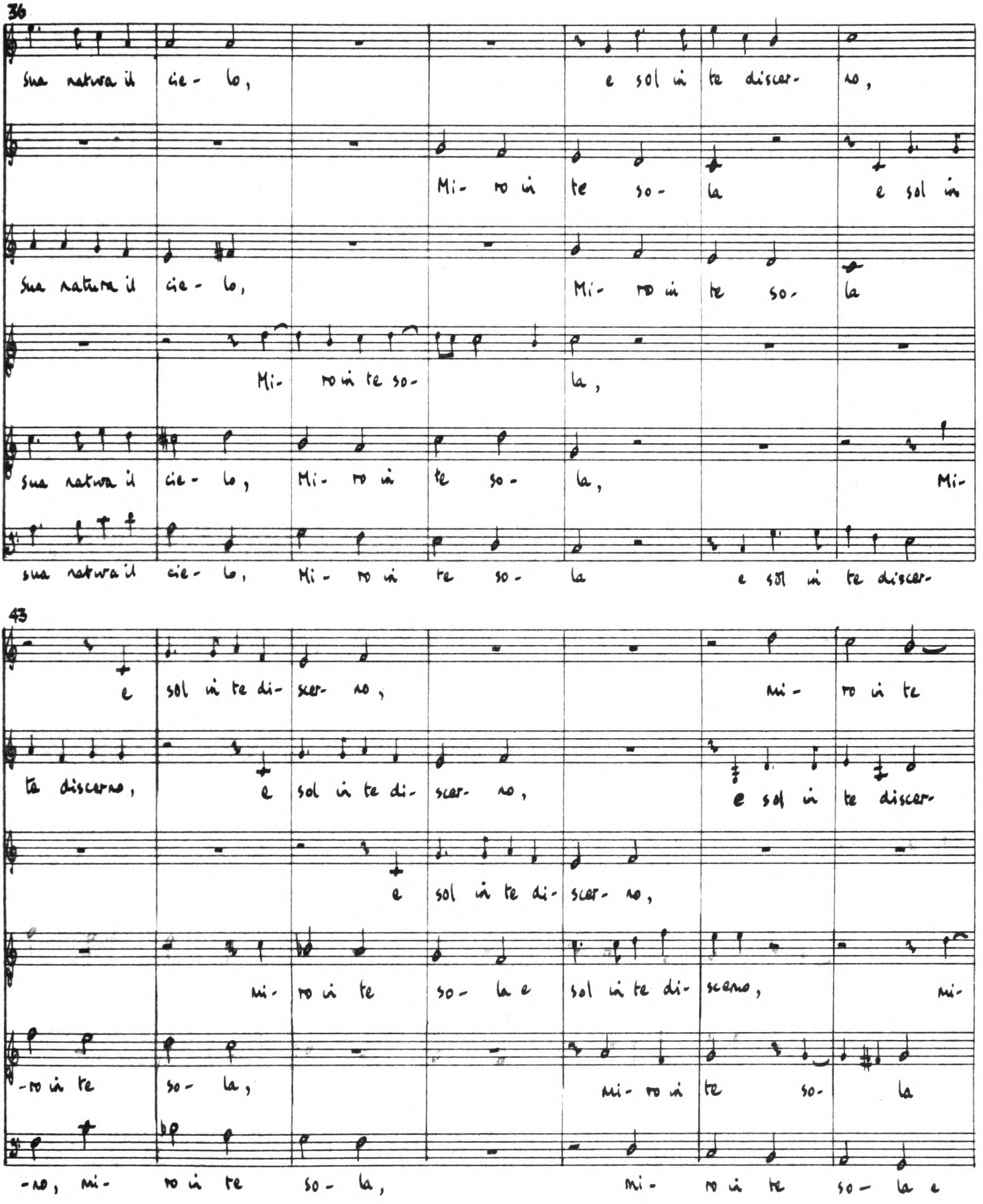
36
sua natura il cie- lo, e sol in te discer- no,
Mi- ro in te so- la e sol in
sua natura il cie- lo, Mi- ro in te so- la
Mi- ro in te so- la,
sua natura il cie- lo, Mi- ro in te so- la, Mi-
sua natura il cie- lo, Mi- ro in te so- la e sol in te discer-
43
e sol in te di- scer- no, mi- ro in te
te discerno, e sol in te di- scer- no, e sol in te discer-
e sol in te di- scer- no,
mi- ro in te so- la e sol in te di- scerno, mi-
-ro in te so- la, mi- ro in te so- la
-no, mi- ro in te so- la, mi- ro in te so- la e

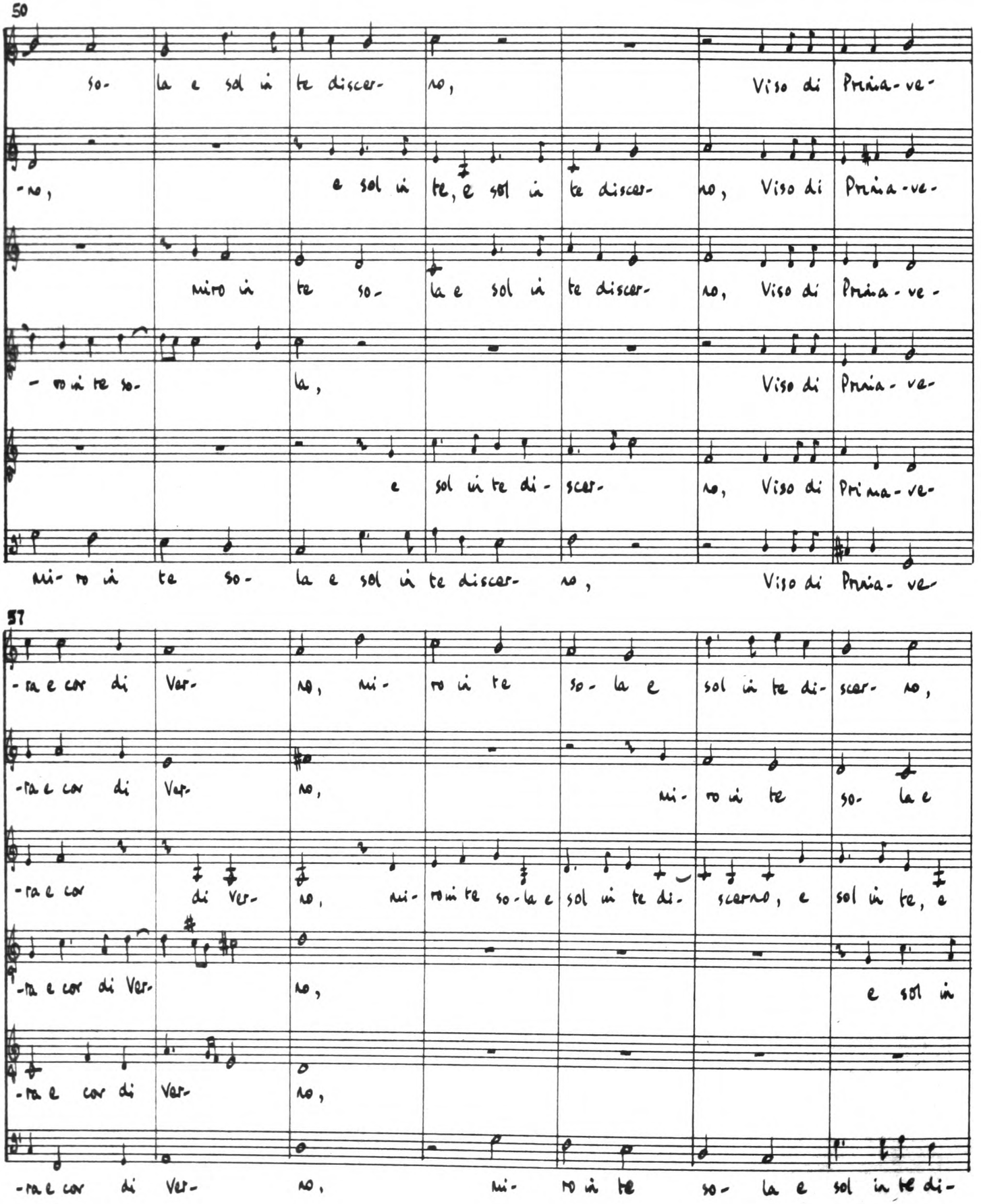
50
so- la e sol in te discer- no, Viso di Prima-ve-
-no, e sol in te, e sol in te discer- no, Viso di Prima-ve-
miro in te so- la e sol in te discer- no, Viso di Prima-ve-
-ro in te so- la, Viso di Prima-ve-
e sol in te di- scer- no, Viso di Prima-ve-
mi- ro in te so- la e sol in te discer- no, Viso di Prima-ve
57
-ra e cor di Ver- no, mi- ro in te so- la e sol in te di- scer- no,
-ra e cor di Ver- no, mi- ro in te so- la e
-ra e cor di Ver- no, mi- ro in te so- la e sol in te di- scerno, e sol in te, e
-ra e cor di Ver- no, e sol in
-ra e cor di Ver- no,
-ra e cor di Ver- no, mi- ro in te so- la e sol in te di-

64

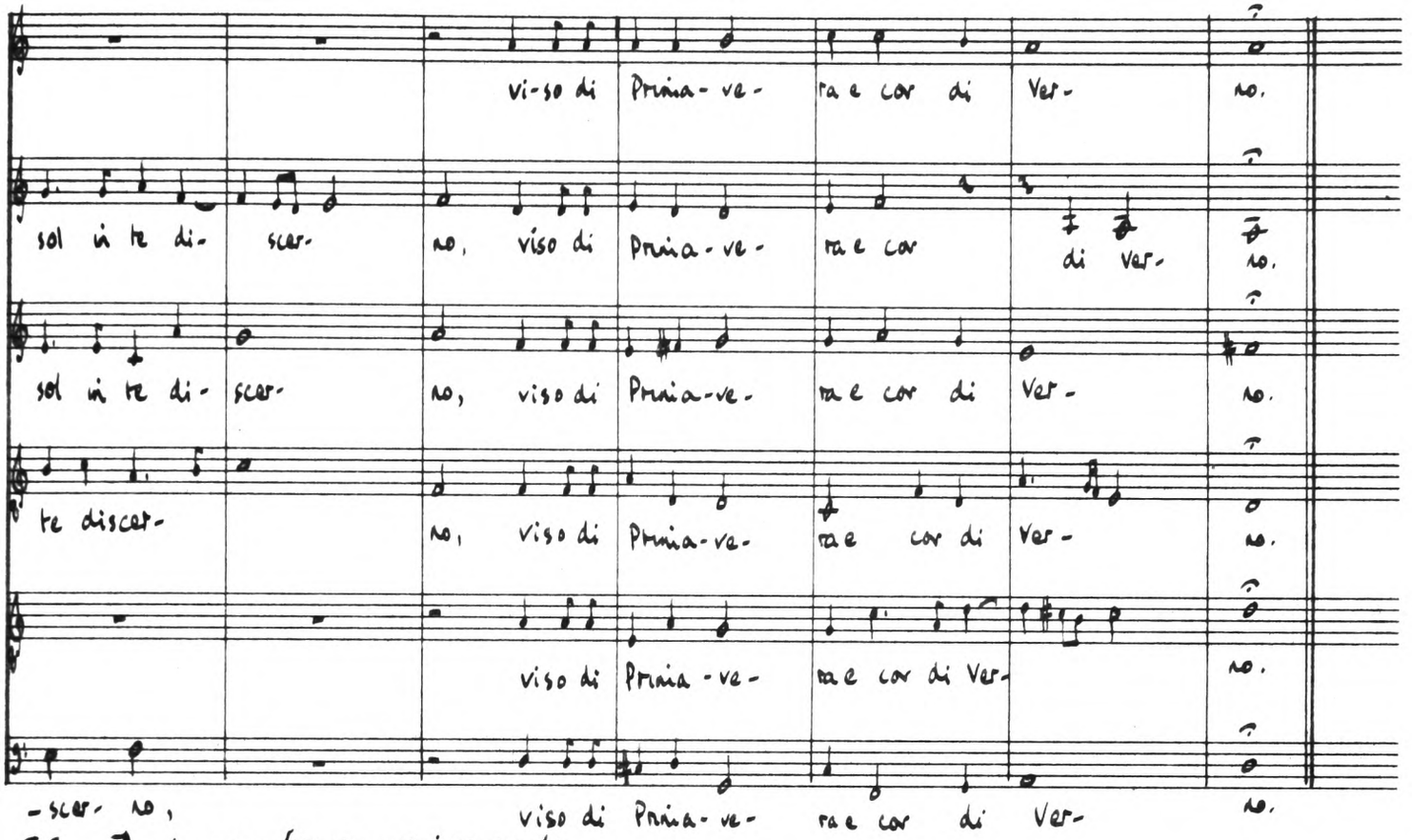

11 Arsi gran tempo : prima parte

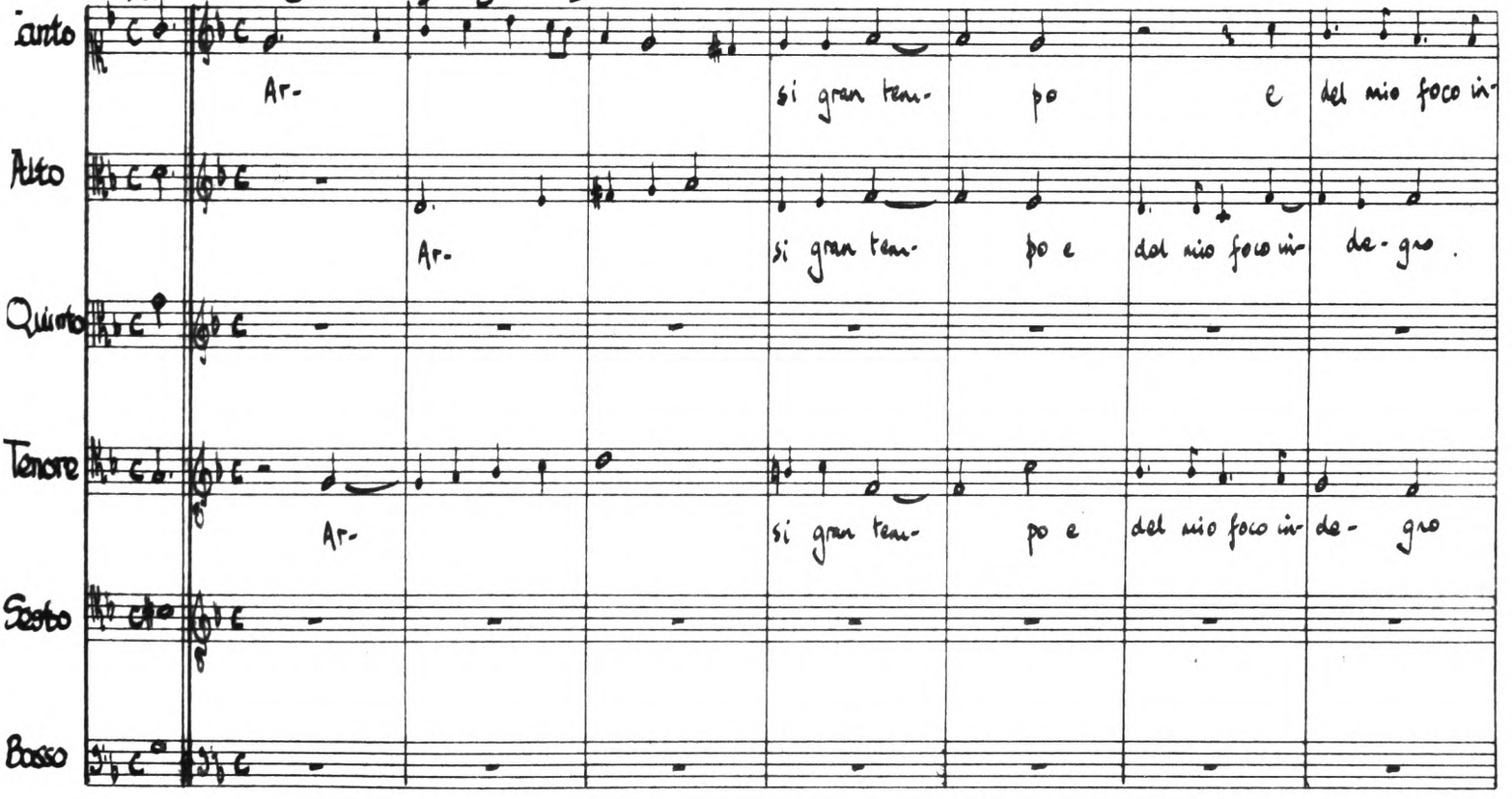

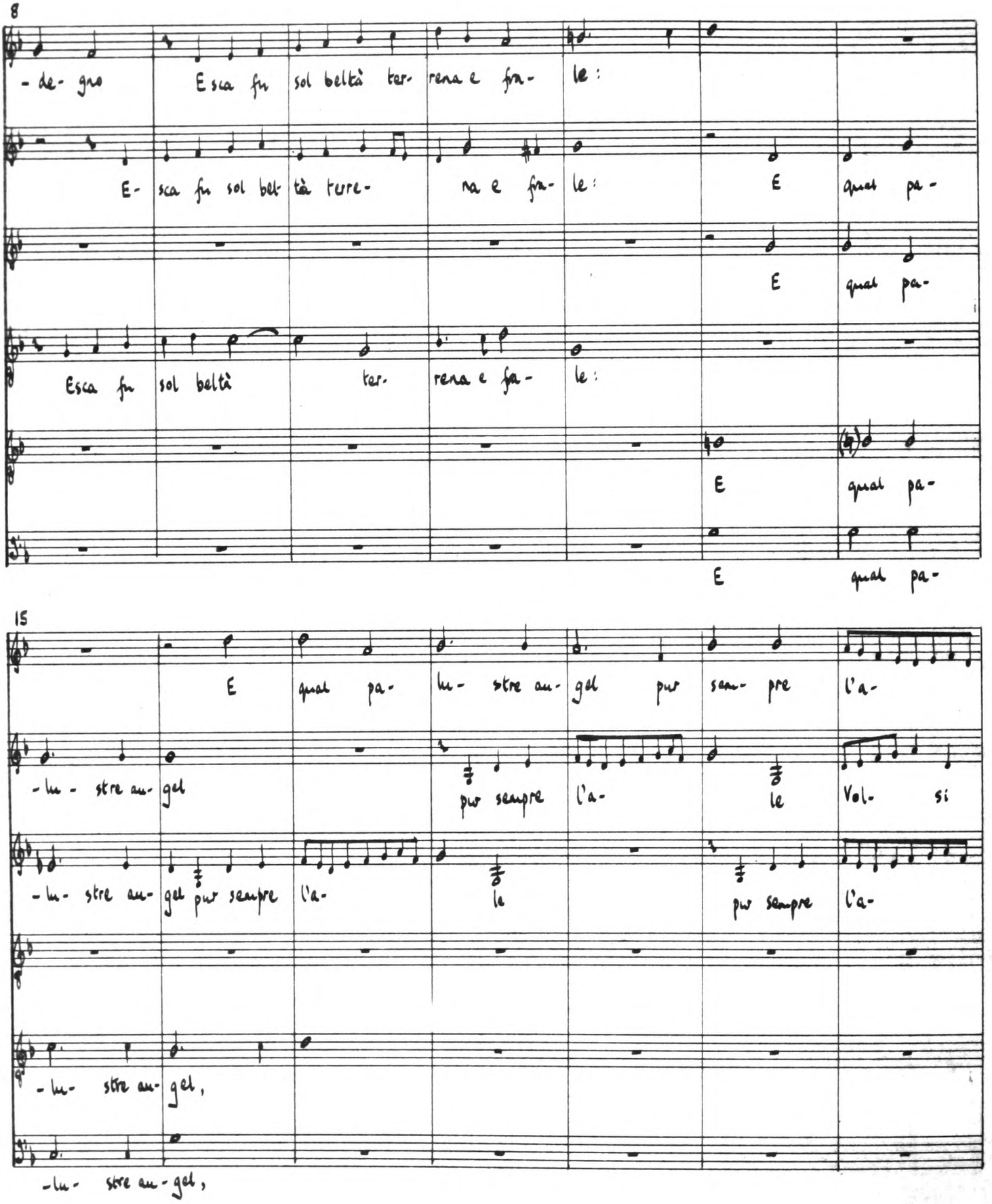
8
-de- gro
Esca fu sol beltà ter- rena e fra- le:
E- sca fu sol bel- tà ture- na e fra- le:
E
qual pa-
E
qual pa-
Esca fu sol beltà ter- rena e fra- le:
E
qual pa-
E
qual pa-
15
E
qual pa-
lu- stre an- gel pur sem- pre l'a-
-lu- stre an- gel
pur sempre l'a-
le
Vol- si
-lu- stre an- gel pur sempre l'a-
le
pur sempre l'a-
-lu- stre an- gel,
-lu- stre an- gel,

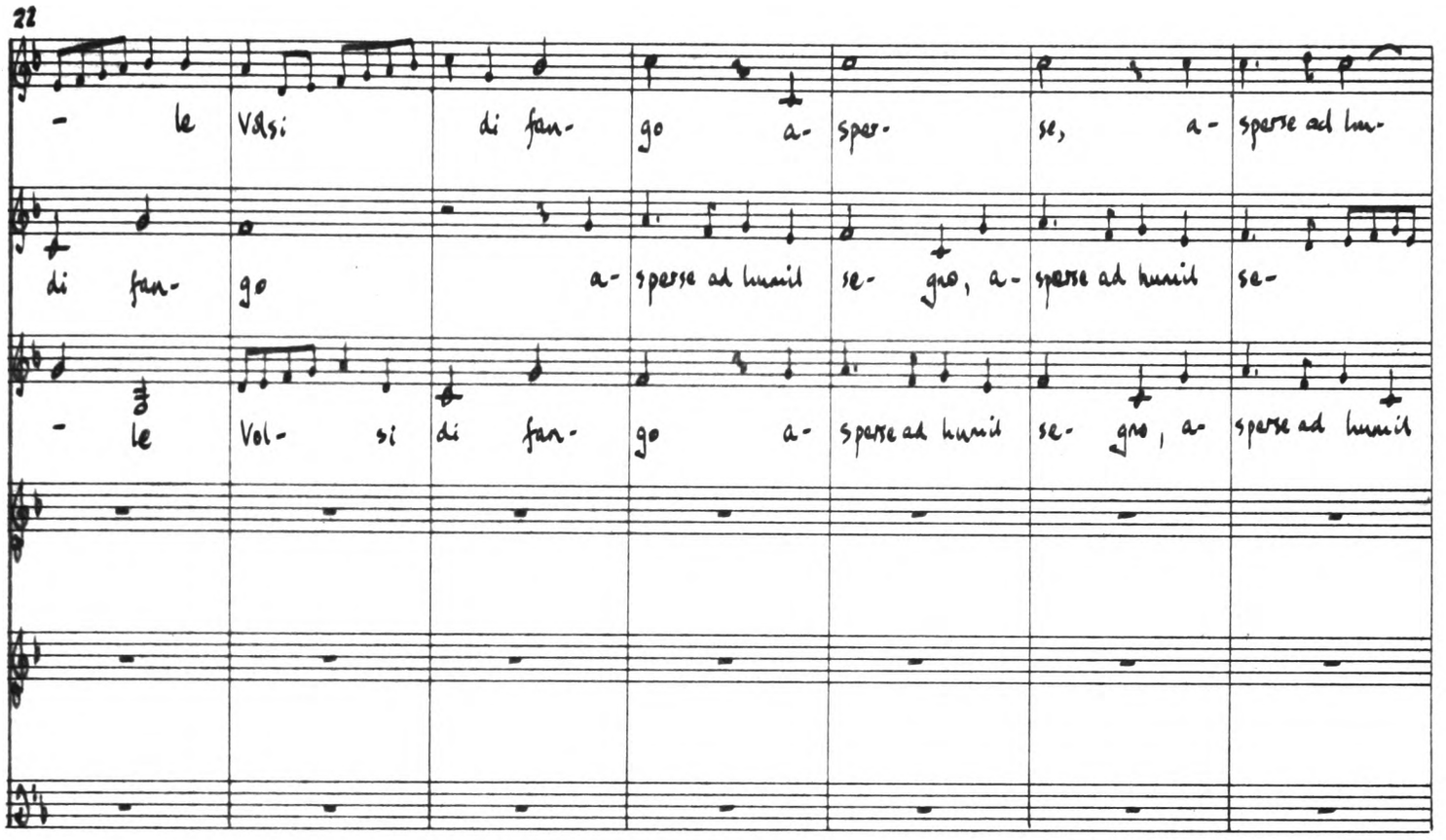
22
- le Vòlsi di fan- go a- sper- se, a- sperse ad hu-
di fan- go a- sperse ad humil se- gno, a- sperse ad humil se-
- le Vol- si di fan- go a- sperse ad humil se- gno, a- sperse ad humil

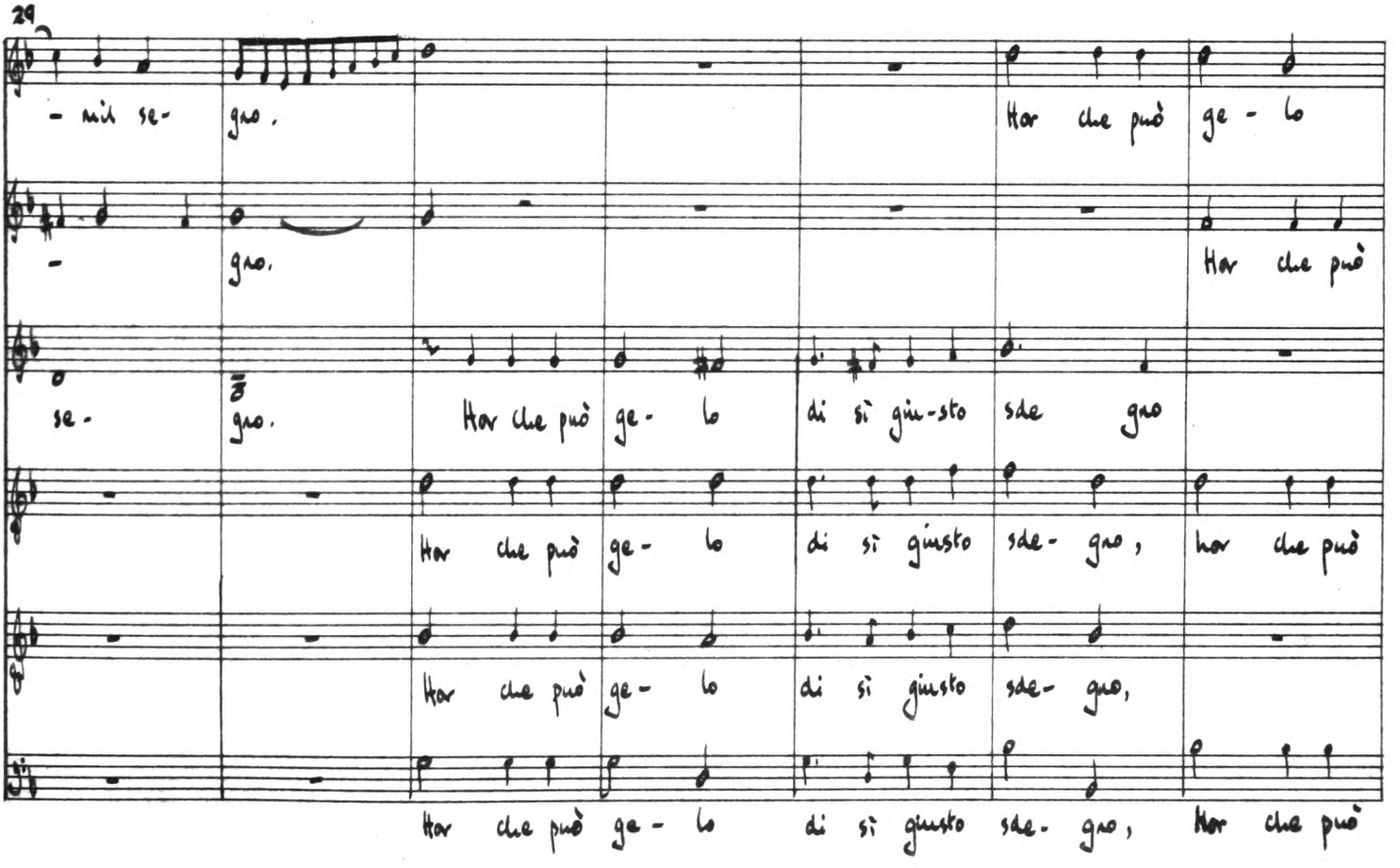
29
- mil se- gno. Hor che può ge- lo
- gno. Hor che può
se- gno. Hor che può ge- lo di sì giu-sto sde gno
Hor che può ge- lo di sì giusto sde- gno, hor che può
Hor che può ge- lo di sì giusto sde- gno,
Hor che può ge- lo di sì giusto sde- gno, Hor che può

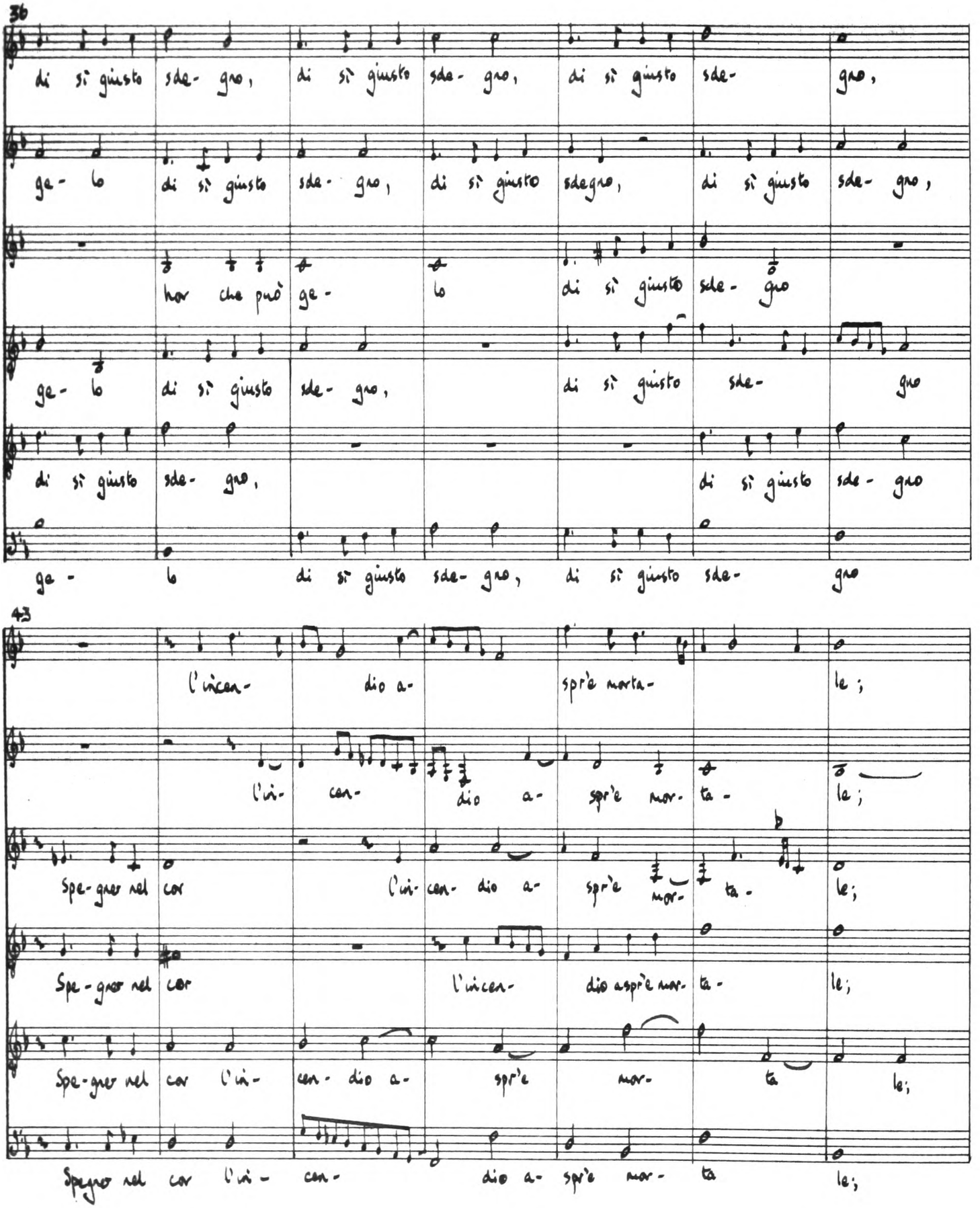
36
di si giusto sde- gno, di si giusto sde- gno, di si giusto sde- gno,
ge- lo di si giusto sde- gno, di si giusto sdegno, di si giusto sde- gno,
hor che può ge- lo di si giusto sde- gno
ge- lo di si giusto sde- gno, di si giusto sde- gno
di si giusto sde- gno, di si giusto sde- gno
ge- lo di si giusto sde- gno, di si giusto sde- gno
43
l'incen- dio a- spr'è morta- le;
l'in- cen- dio a- spr'è mor- ta- le;
Spe- gner nel cor l'in- cen- dio a- spr'è mor- ta- le;
Spe- gner nel cor l'incen- dio aspr'è mor- ta- le;
Spe- gner nel cor l'in- cen- dio a- spr'è mor- ta le;
Spegner nel cor l'in- cen- dio a- spr'è mor- ta le;

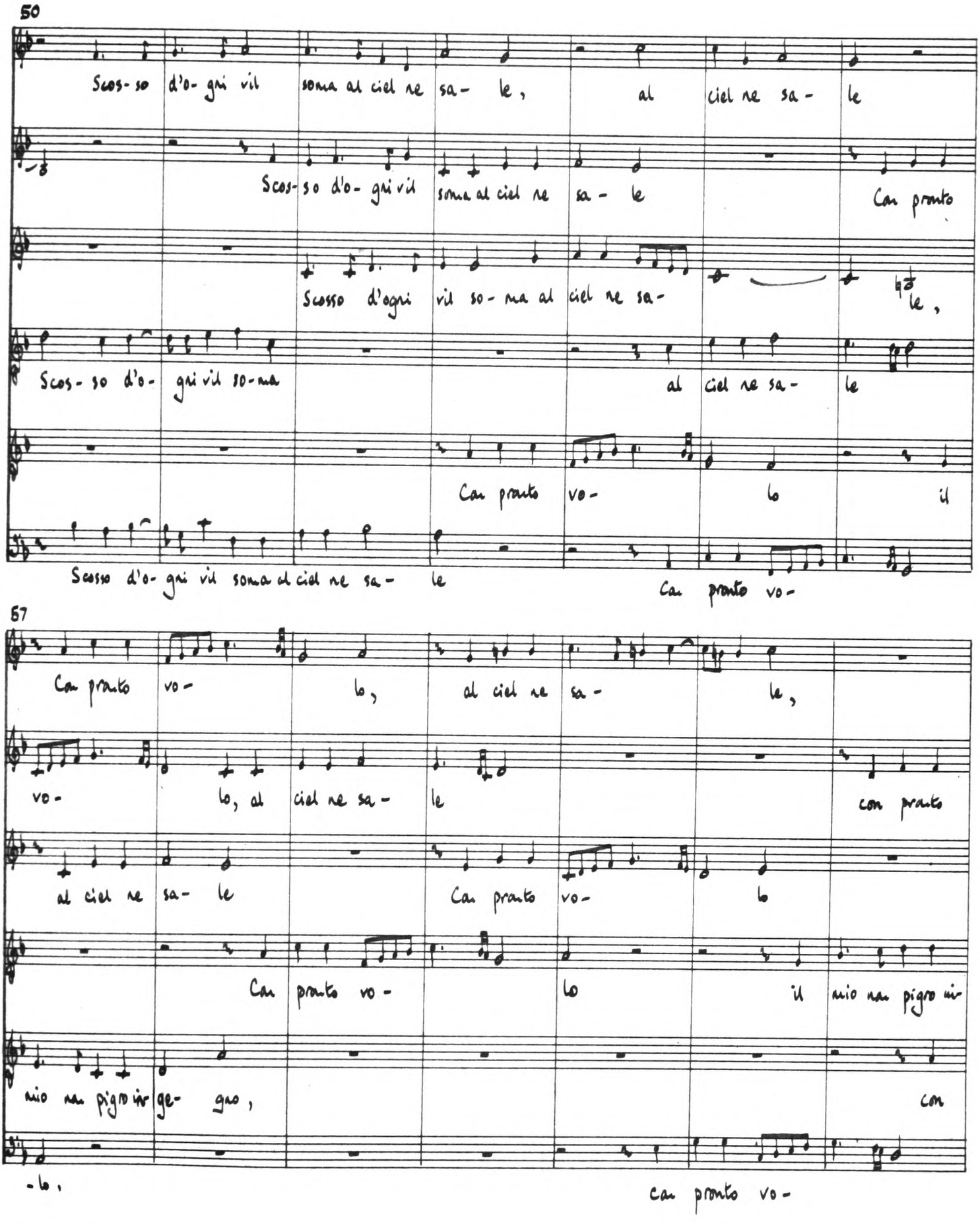
50
Scos- so d'o- gni vil soma al ciel ne sa- le, al ciel ne sa- le
Scos- so d'o- gni vil soma al ciel ne sa- le Con pronto
Scosso d'ogni vil so- ma al ciel ne sa- le,
Scos- so d'o- gni vil so- ma al ciel ne sa- le
Con pronto vo- lo il
Scosso d'o- gni vil soma al ciel ne sa- le Con pronto vo-
57
Con pronto vo- lo, al ciel ne sa- le,
vo- lo, al ciel ne sa- le con pronto
al ciel ne sa- le Con pronto vo- lo
Con pronto vo- lo il mio nan pigro in
mio nan pigro in ge- gno, con
-lo, Con pronto vo-

64

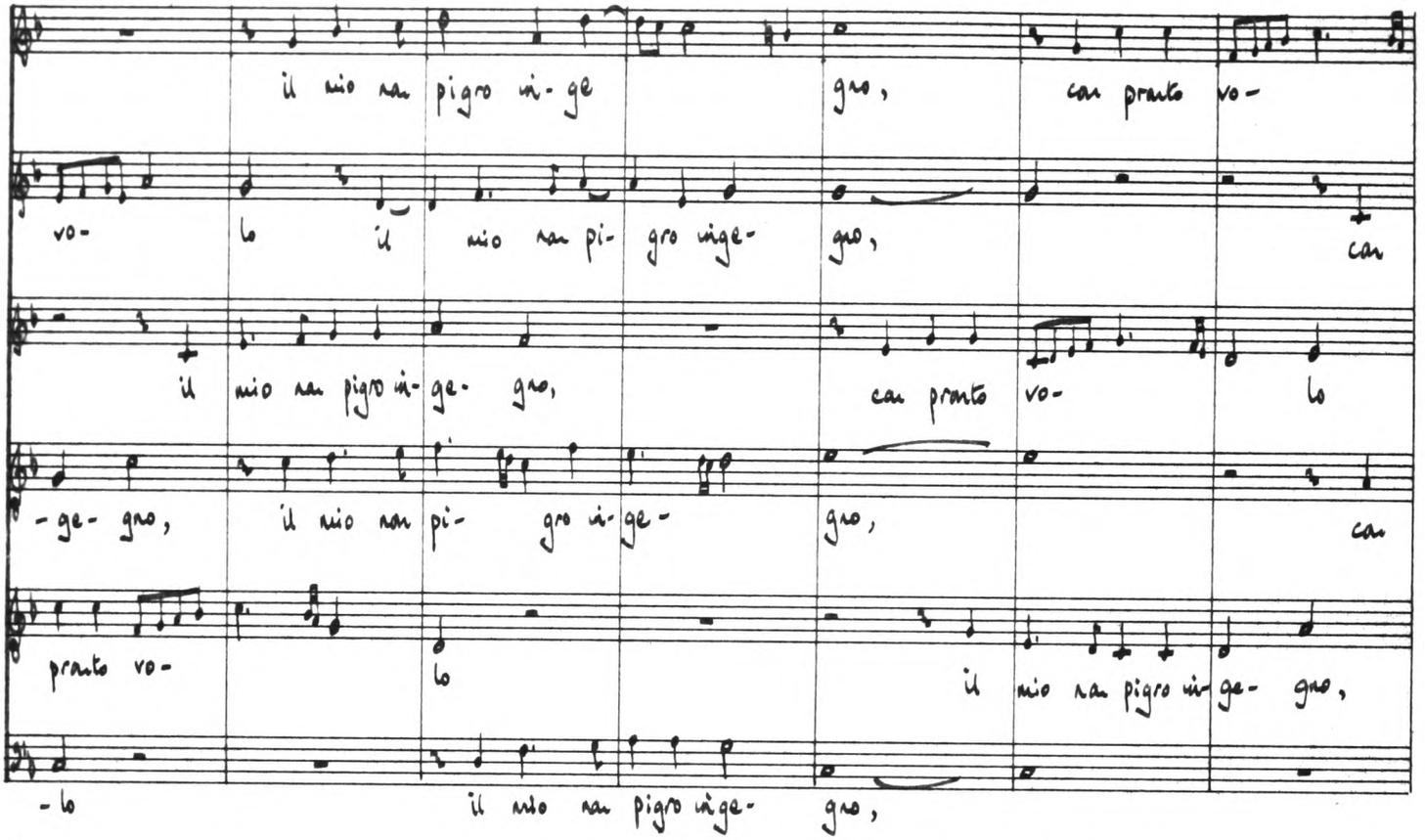
il mio ran pigro ni-ge gro, can pronto vo-
vo- lo il mio ran pi- gro ige- gro, can
il mio ran pigro ni-ge- gro, can pronto vo- lo
-ge- gro, il mio ran pi- gro ni-ge- gro, can
pronto vo- lo il mio ran pigro ni-ge- gro,
-lo il mio ran pigro ige- gro,

71

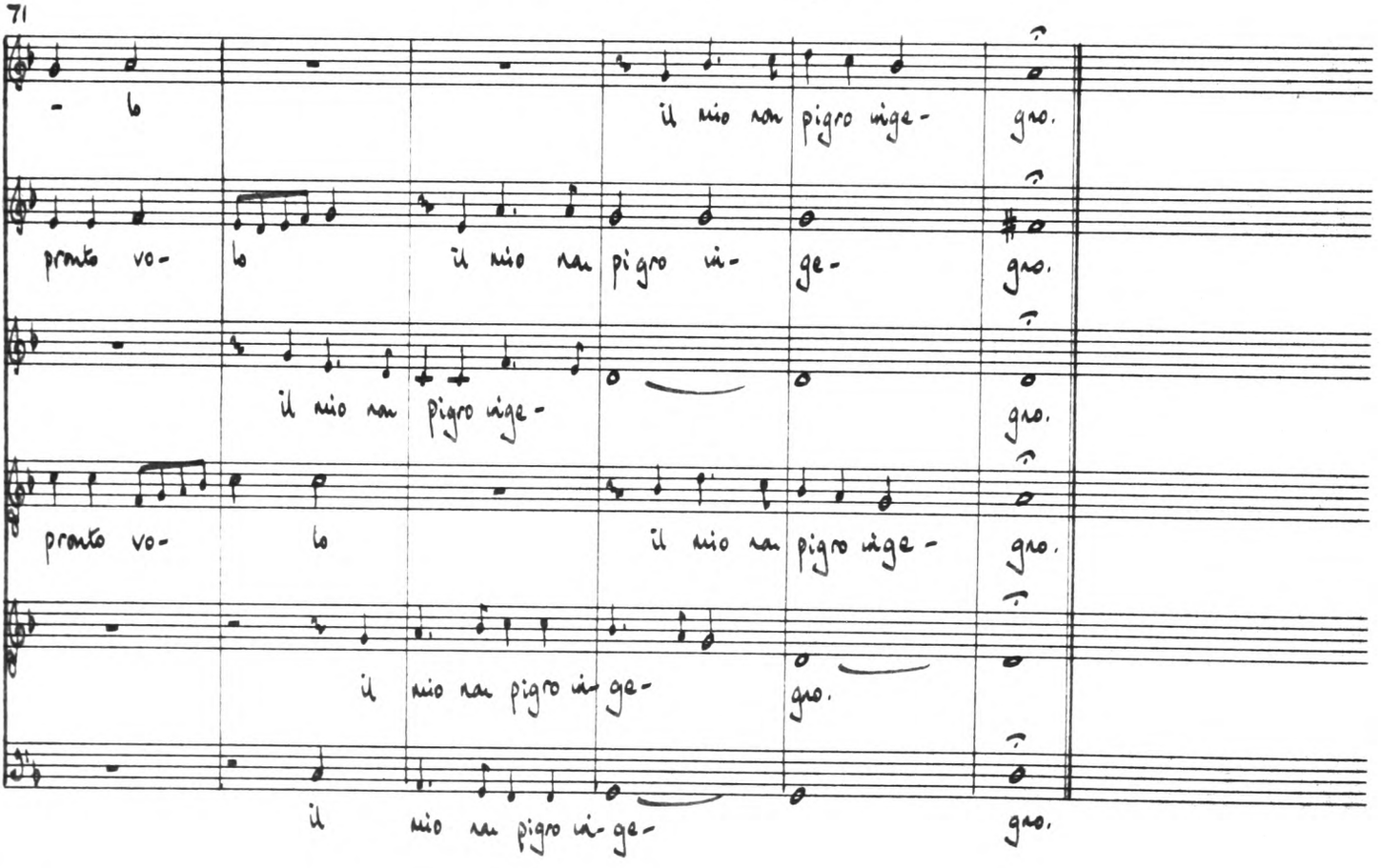
- lo il mio ran pigro ige- gro.
pronto vo- lo il mio ran pigro ni- ge- gro.
il mio ran pigro ige- gro.
pronto vo- lo il mio ran pigro ige- gro.
il mio ran pigro ni-ge- gro.
il mio ran pigro ni-ge- gro.

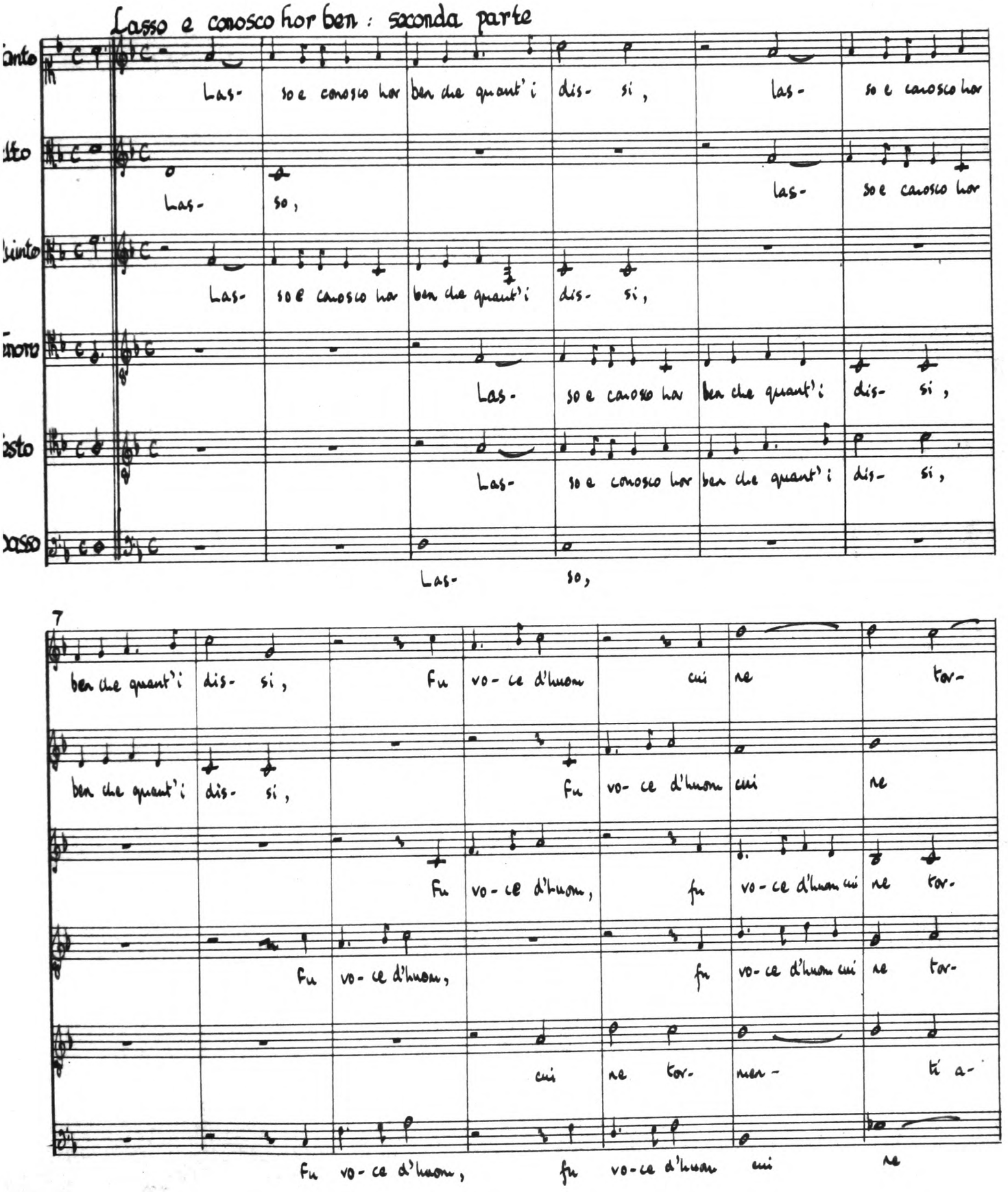
Lasso e conosco hor ben : seconda parte
Canto
Alto
Quinto
Tenore
Basso
Las- so e conosco hor ben che quant'i dis- si ,
Las- so ,
Las- so e conosco hor ben che quant'i dis- si ,
Las- so e conosco hor ben che quant'i dis- si ,
Las- so e conosco hor ben che quant'i dis- si ,
Las- so ,
7
ben che quant'i dis- si , Fu vo- ce d'huom cui ne tor-
ben che quant'i dis- si , Fu vo- ce d'huom cui ne
Fu vo- ce d'huom , fu vo- ce d'huom cui ne tor-
Fu vo- ce d'huom , fu vo- ce d'huom cui ne tor-
cui ne tor- nen- tí a-
Fu vo- ce d'huom , fu vo- ce d'huom cui ne

14

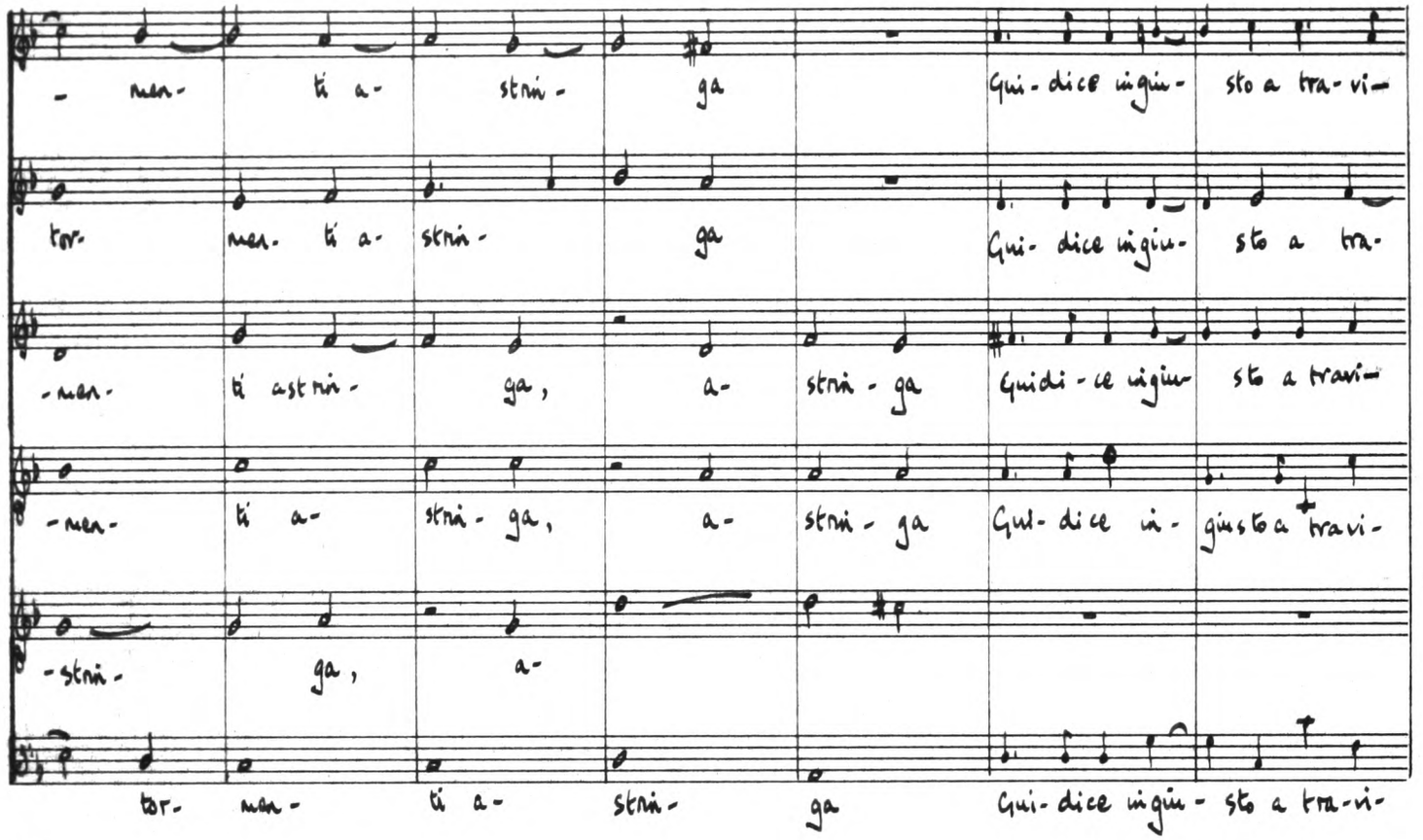
- men- ti a- strin- ga Gui- dice ingiu- sto a tra- vi-
tor- men- ti a- strin- ga Gui- dice ingiu- sto a tra-
-men- ti astrin- ga, a- strin- ga Guidi- ce ingiu- sto a travi-
-men- ti a- strin- ga, a- strin- ga Gui- dice in- giusto a travi-
-strin- ga, a-
tor- men- ti a- strin- ga Gui- dice ingiu- sto a tra-vi-

21

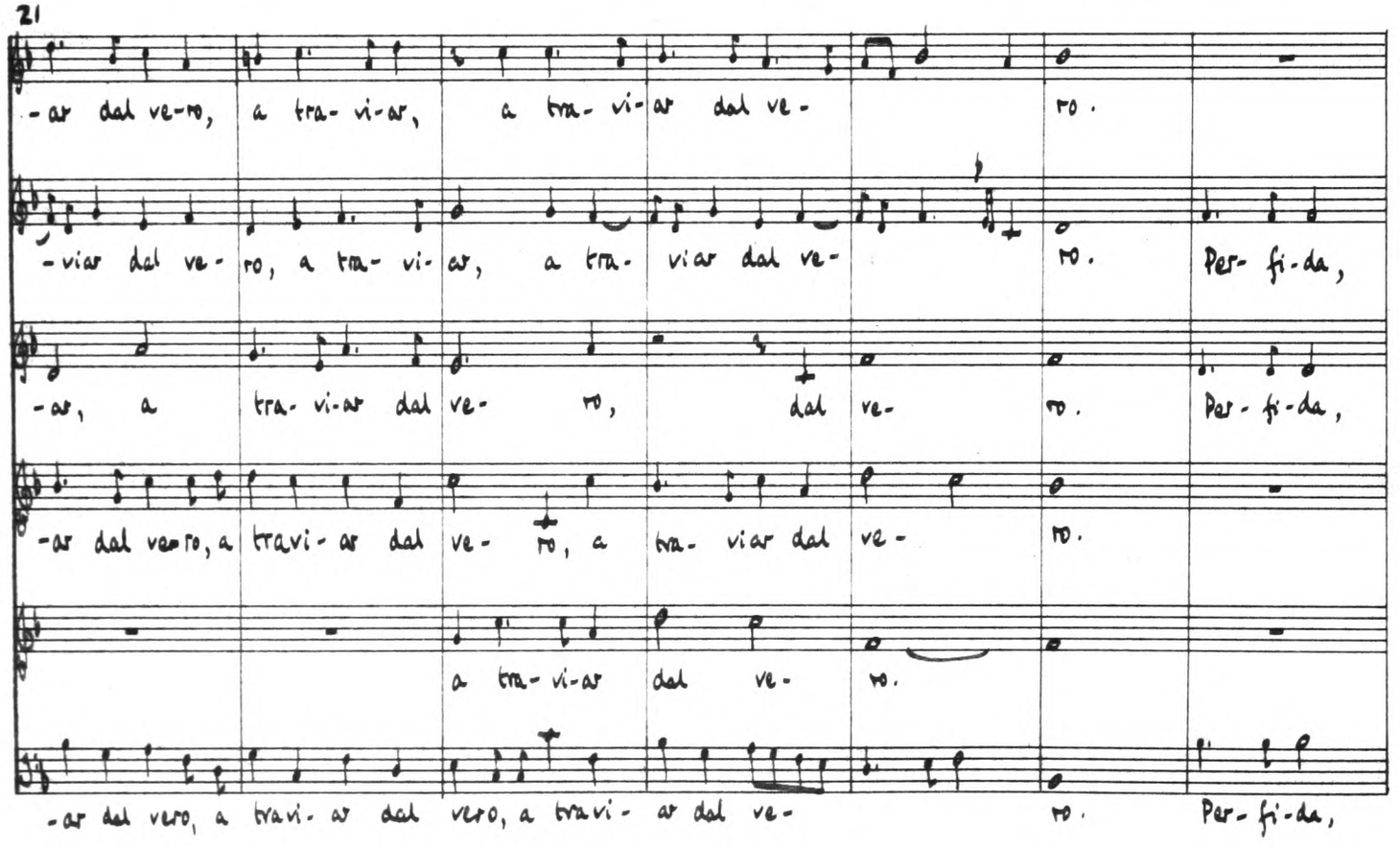
-ar dal ve-ro, a tra- vi-ar, a tra- vi- ar dal ve- ro.
-viar dal ve- ro, a tra- vi- ar, a tra- viar dal ve- ro. Per- fi- da,
-ar, a tra- vi-ar dal ve- ro, dal ve- ro. Per- fi- da,
-ar dal vero, a travi- ar dal ve- ro, a tra- viar dal ve- ro.
a tra- vi-ar dal ve- ro.
-ar dal vero, a travi- ar dal vero, a travi- ar dal ve- ro. Per- fi- da,

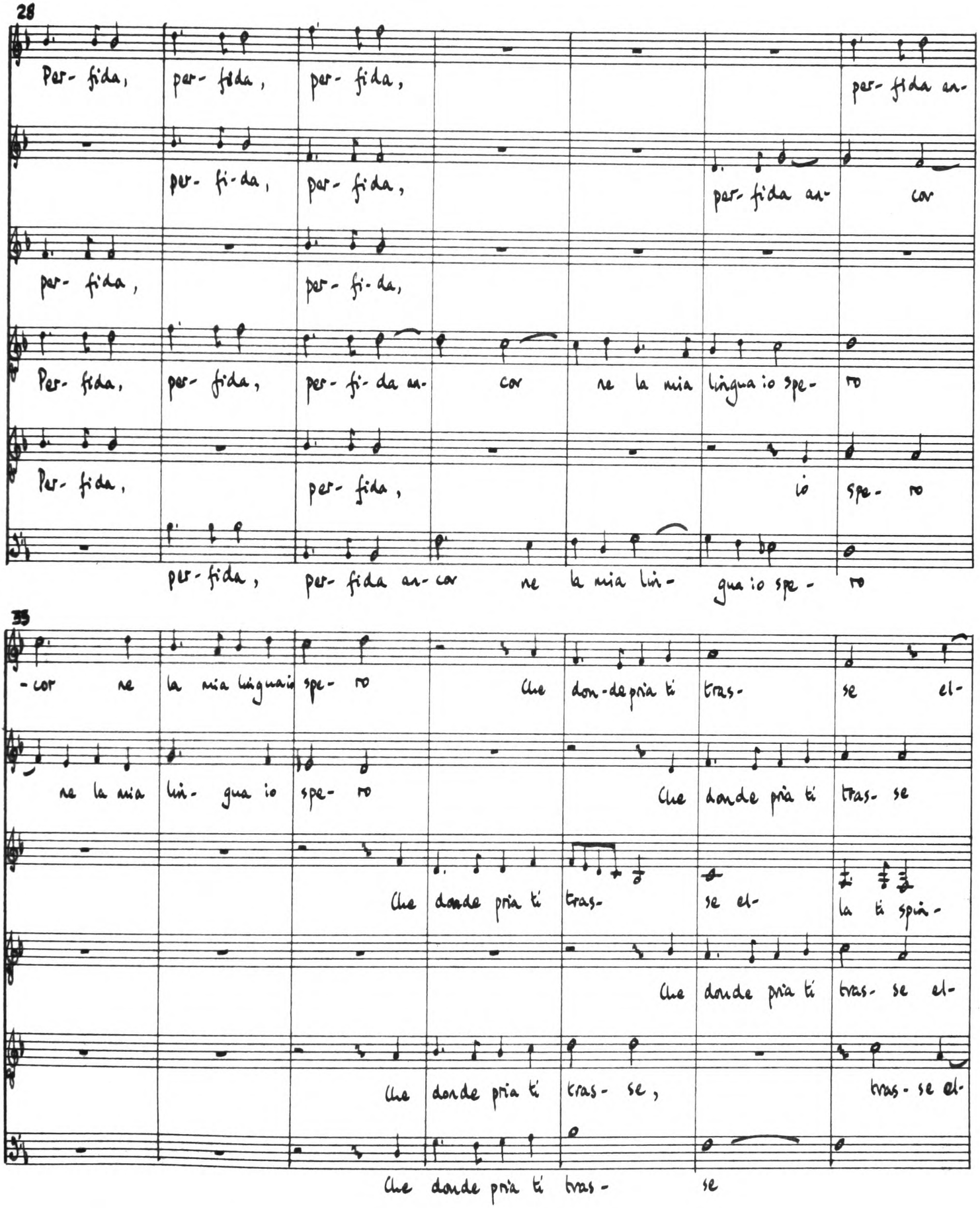
28
Per- fida, per- fida, per- fida, per- fida an-
per- fi- da, per- fida, per- fida an- cor
per- fida, per- fi- da,
Per- fida, per- fida, per- fi- da an- cor ne la mia lingua io spe- ro
Per- fida, per- fida, io spe- ro
per- fida, per- fida an- cor ne la mia lin- gua io spe- ro
35
- cor ne la mia lingua io spe- ro Che don- de pria ti tras- se el-
ne la mia lin- gua io spe- ro Che donde pria ti tras- se
Che donde pria ti tras- se el- la ti spin-
Che donde pria ti tras- se el-
Che donde pria ti tras- se, tras- se el-
Che donde pria ti tras- se

42

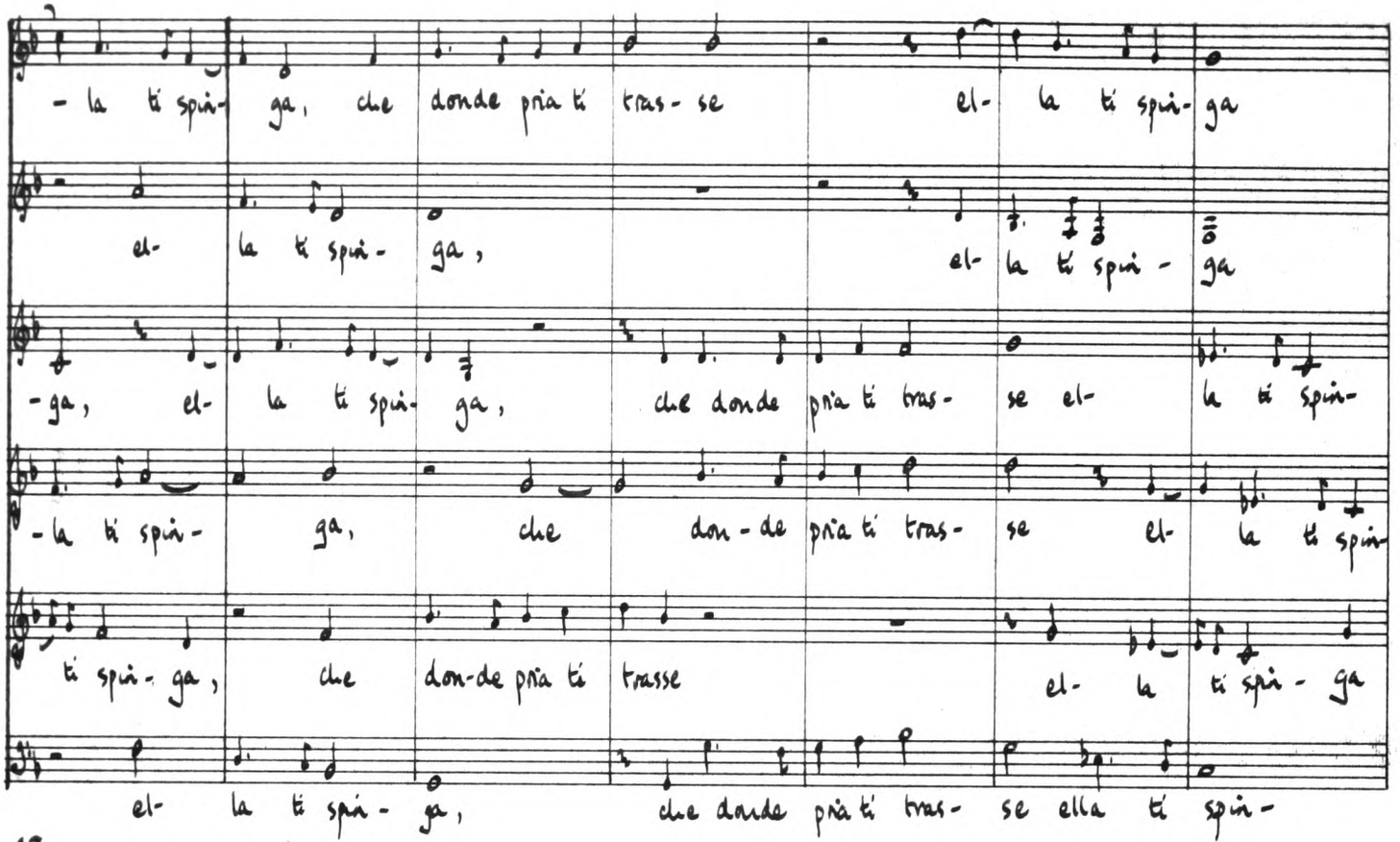
- la ti spin- ga, che donde pria ti tras- se el- la ti spin- ga
el- la ti spin- ga, el- la ti spin- ga
-ga, el- la ti spin- ga, che donde pria ti tras- se el- la ti spin-
-la ti spin- ga, che don- de pria ti tras- se el- la ti spin-
ti spin- ga, che don-de pria ti trasse el- la ti spin- ga
el- la ti spin- ga, che donde pria ti tras- se ella ti spin-

49

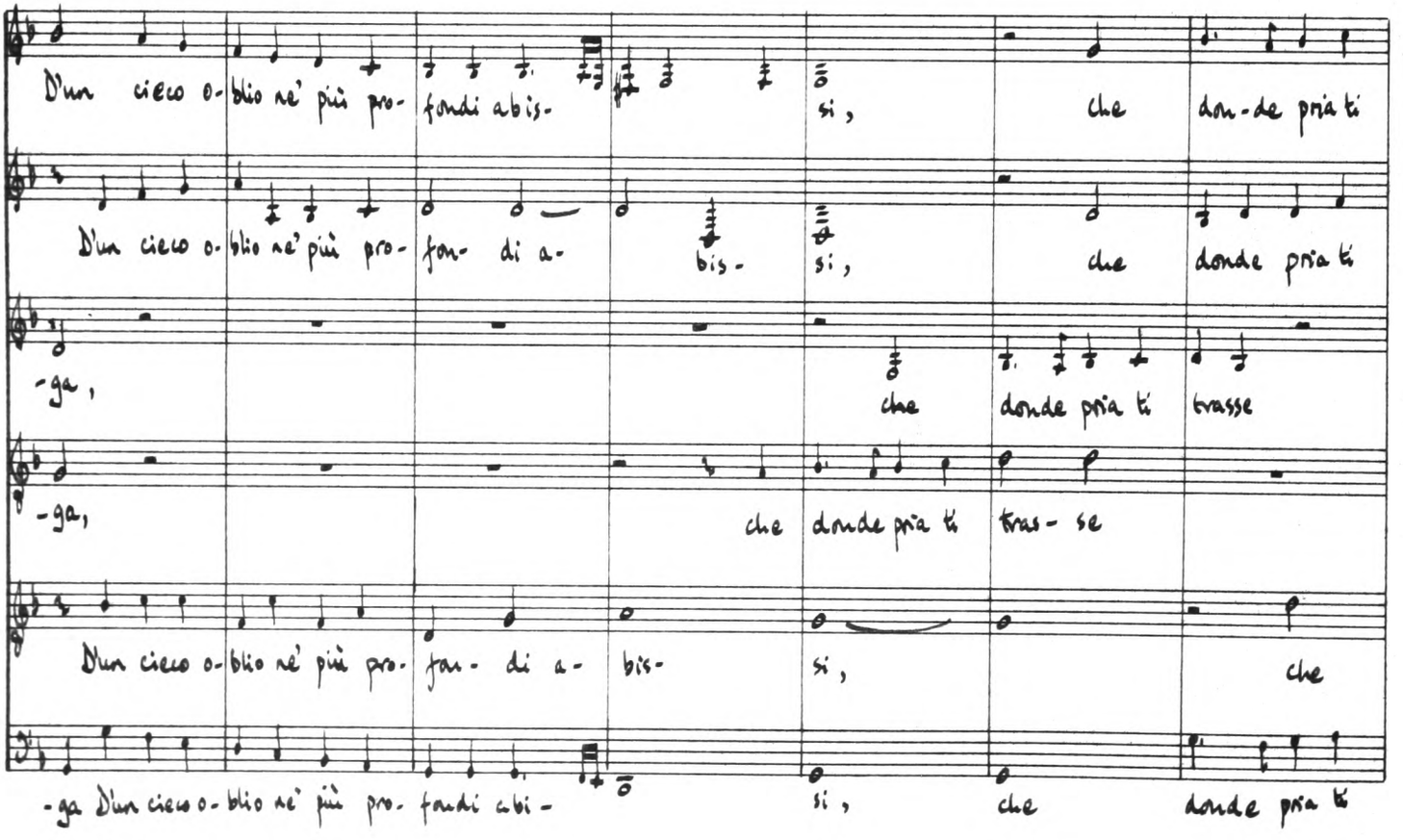
D'un cieco o- blio ne' più pro- fondi abis- si, che don-de pria ti
D'un cieco o- blio ne' più pro- fon- di a- bis- si, che donde pria ti
-ga, che donde pria ti trasse
-ga, che donde pria ti tras- se
D'un cieco o- blio ne' più pro- fon- di a- bis- si, che
-ga D'un cieco o- blio ne' più pro- fondi abi- si, che donde pria ti

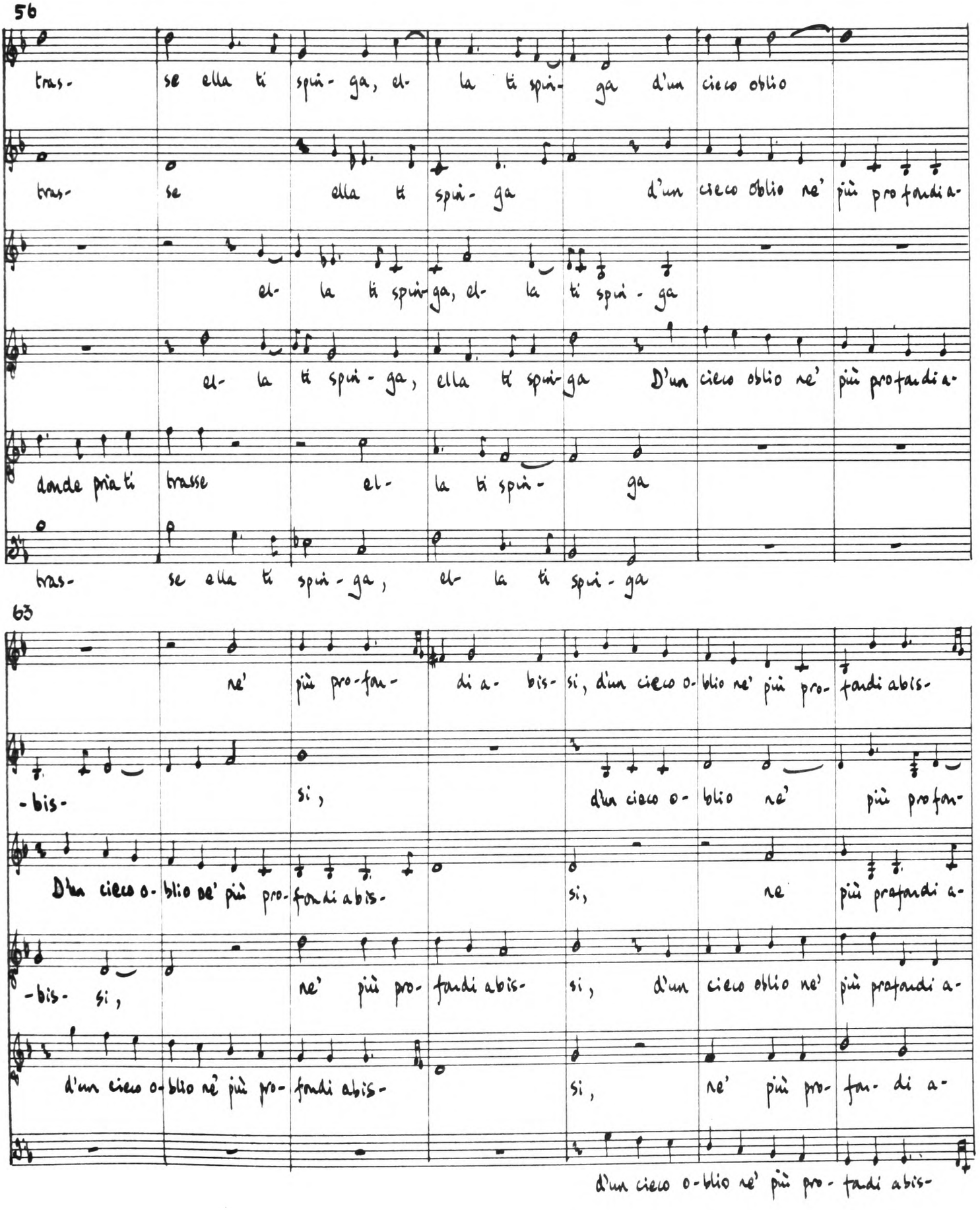
56
tras- se ella ti spin- ga, el- la ti spin- ga d'un cieco oblio
tras- se ella ti spin- ga d'un cieco oblio ne' più profondia-
el- la ti spin- ga, el- la ti spin- ga
el- la ti spin- ga, ella ti spin- ga D'un cieco oblio ne' più profondia-
donde pria ti trasse el- la ti spin- ga
tras- se ella ti spin- ga, el- la ti spin- ga
63
ne' più pro- fon- di a- bis- si, d'un cieco o- blio ne' più pro- fondi abis-
-bis- si, d'un cieco o- blio ne' più profon-
D'un cieco o- blio ne' più pro- fondi abis- si, ne' più profondi a-
-bis- si, ne' più pro- fondi abis- si, d'un cieco oblio ne' più profondi a-
d'un cieco o- blio ne' più pro- fondi abis- si, ne' più pro- fon- di a-
d'un cieco o- blio ne' più pro- fondi abis-

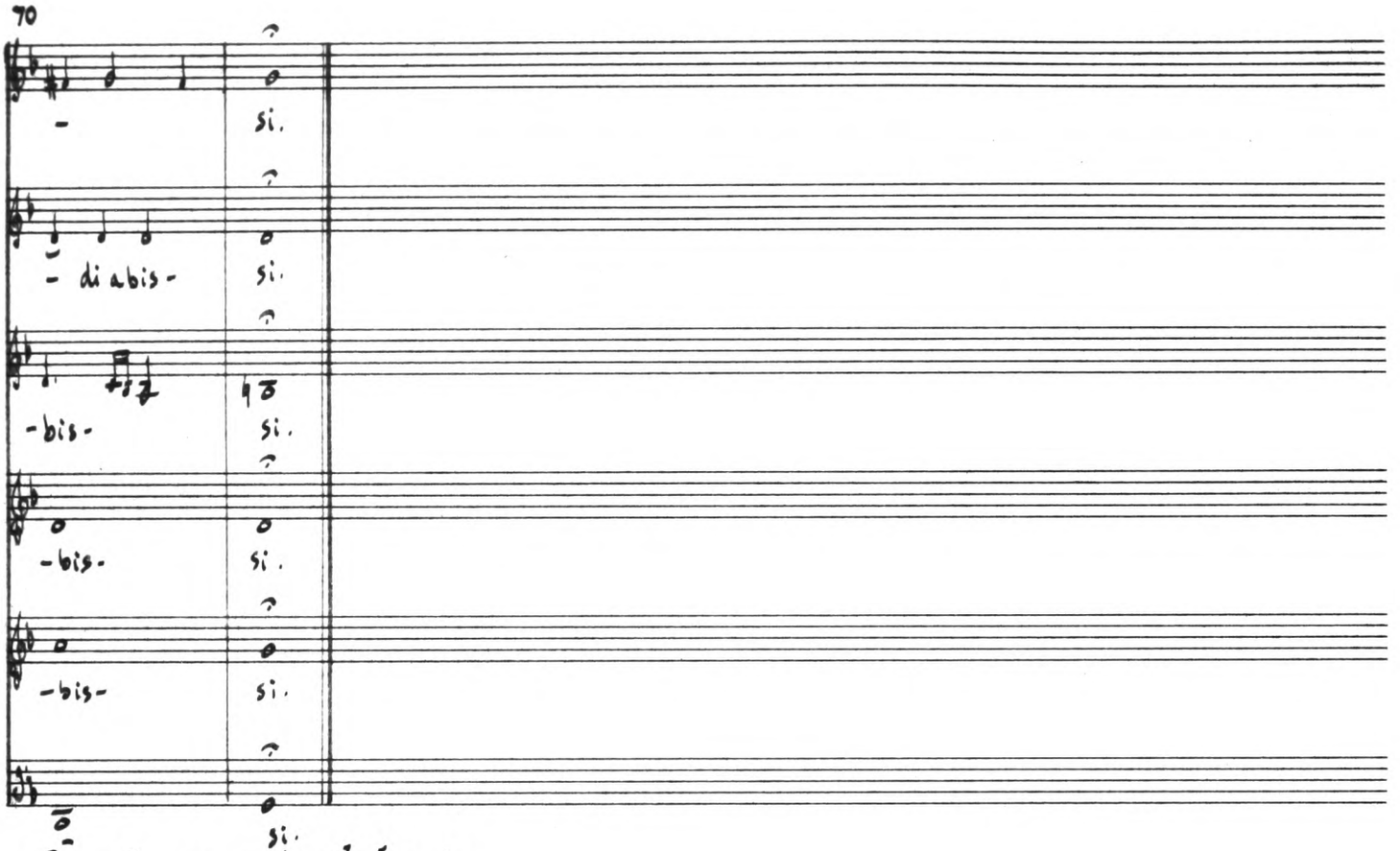

12 Questa ordì il laccio

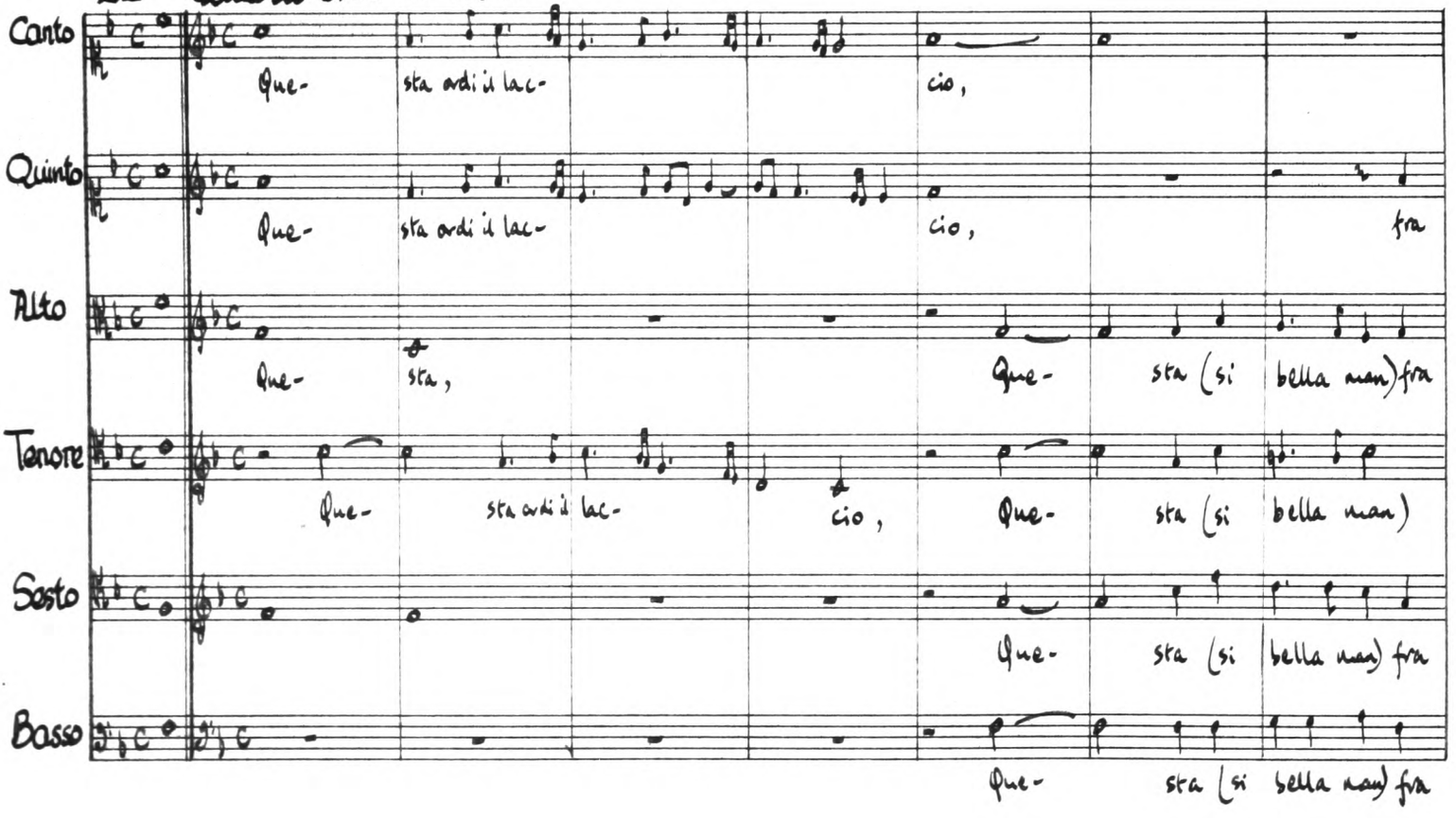

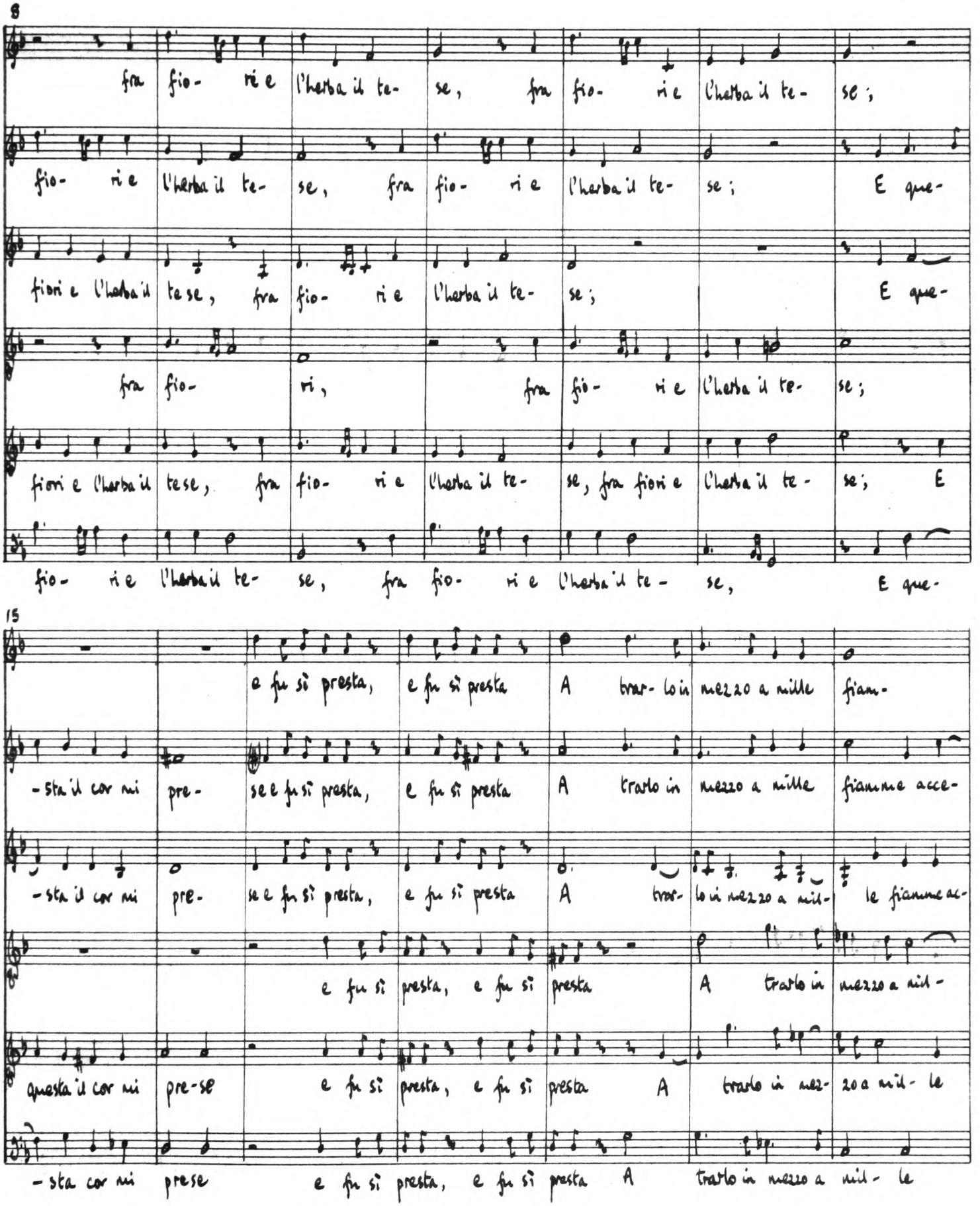
8
fra fio- ri e l'herba il te- se, fra fio- ri e l'herba il te- se;
fio- ri e l'herba il te- se, fra fio- ri e l'herba il te- se; E que-
fiori e l'herba il te se, fra fio- ri e l'herba il te- se; E que-
fra fio- ri, fra fio- ri e l'herba il te- se;
fiori e l'herba il tese, fra fio- ri e l'herba il te- se, fra fiori e l'herba il te- se; E
fio- ri e l'herba il te- se, fra fio- ri e l'herba il te- se, E que-
15
e fu si presta, e fu si presta A trar- lo in mezzo a mille fiam-
-sta il cor mi pre- se e fu si presta, e fu si presta A trarlo in mezzo a mille fiamme acce-
-sta il cor mi pre- se e fu si presta, e fu si presta A trar- lo in mezzo a mil- le fiamme ac-
e fu si presta, e fu si presta A trarlo in mezzo a mil-
questa il cor mi pre-se e fu si presta, e fu si presta A trarlo in mez- zo a mil- le
-sta cor mi prese e fu si presta, e fu si presta A trarlo in mezzo a mil- le

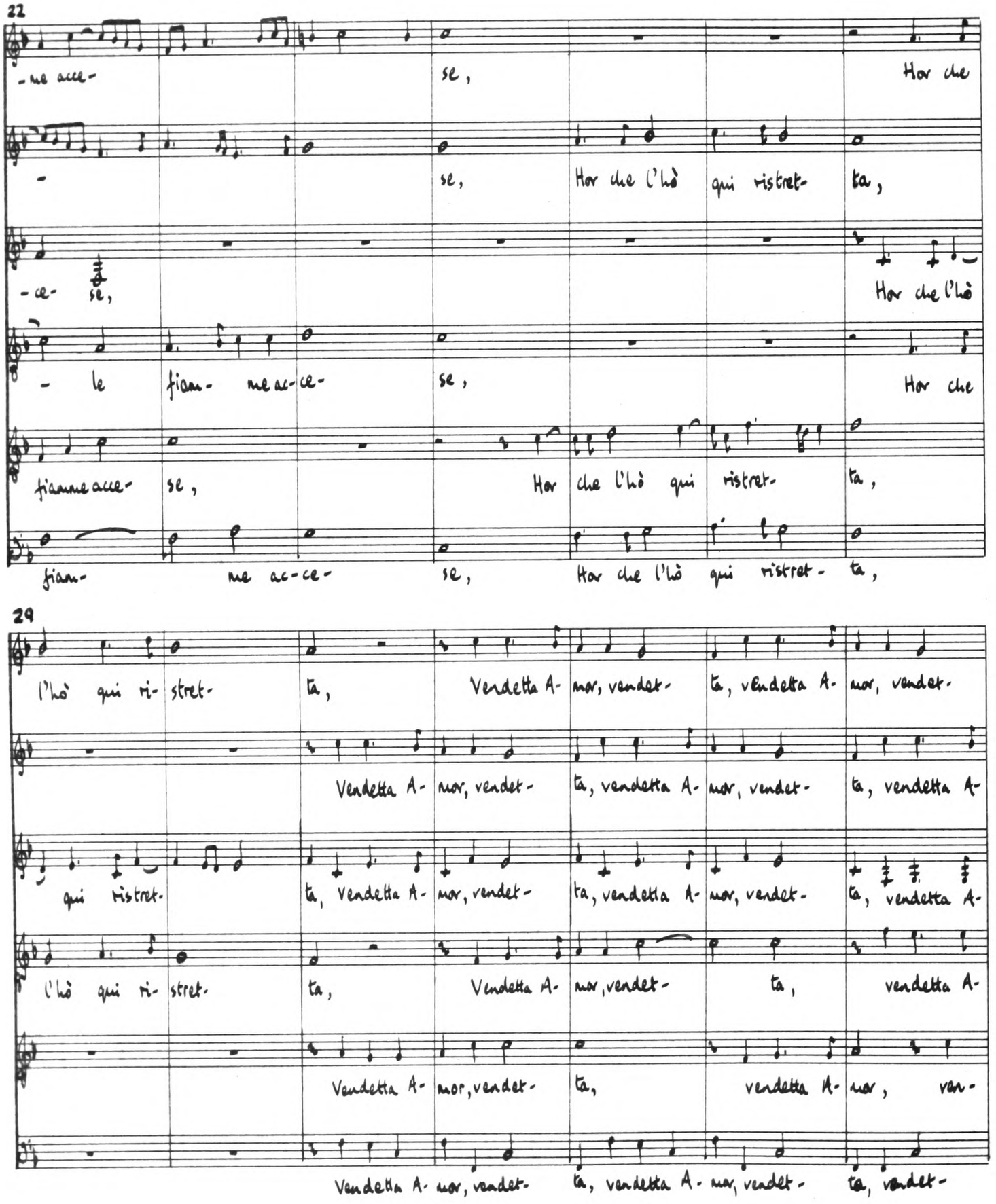
22
-me acce- se, Hor che
- se, Hor che l'hò qui ristret- ta,
-ce- se, Hor che l'hò
- le fiam- me ac-ce- se, Hor che
fiamme acce- se, Hor che l'hò qui ristret- ta,
fiam- me ac-ce- se, Hor che l'hò qui ristret- ta,
29
l'hò qui ri- stret- ta, Vendetta A- mor, vendet- ta, vendetta A- mor, vendet-
Vendetta A- mor, vendet- ta, vendetta A- mor, vendet- ta, vendetta A-
qui ristret- ta, Vendetta A- mor, vendet- ta, vendetta A- mor, vendet- ta, vendetta A-
l'hò qui ri- stret- ta, Vendetta A- mor, vendet- ta, vendetta A-
Vendetta A- mor, vendet- ta, vendetta A- mor, van-
Vendetta A- mor, vendet- ta, vendetta A- mor, vendet- ta, vendet-

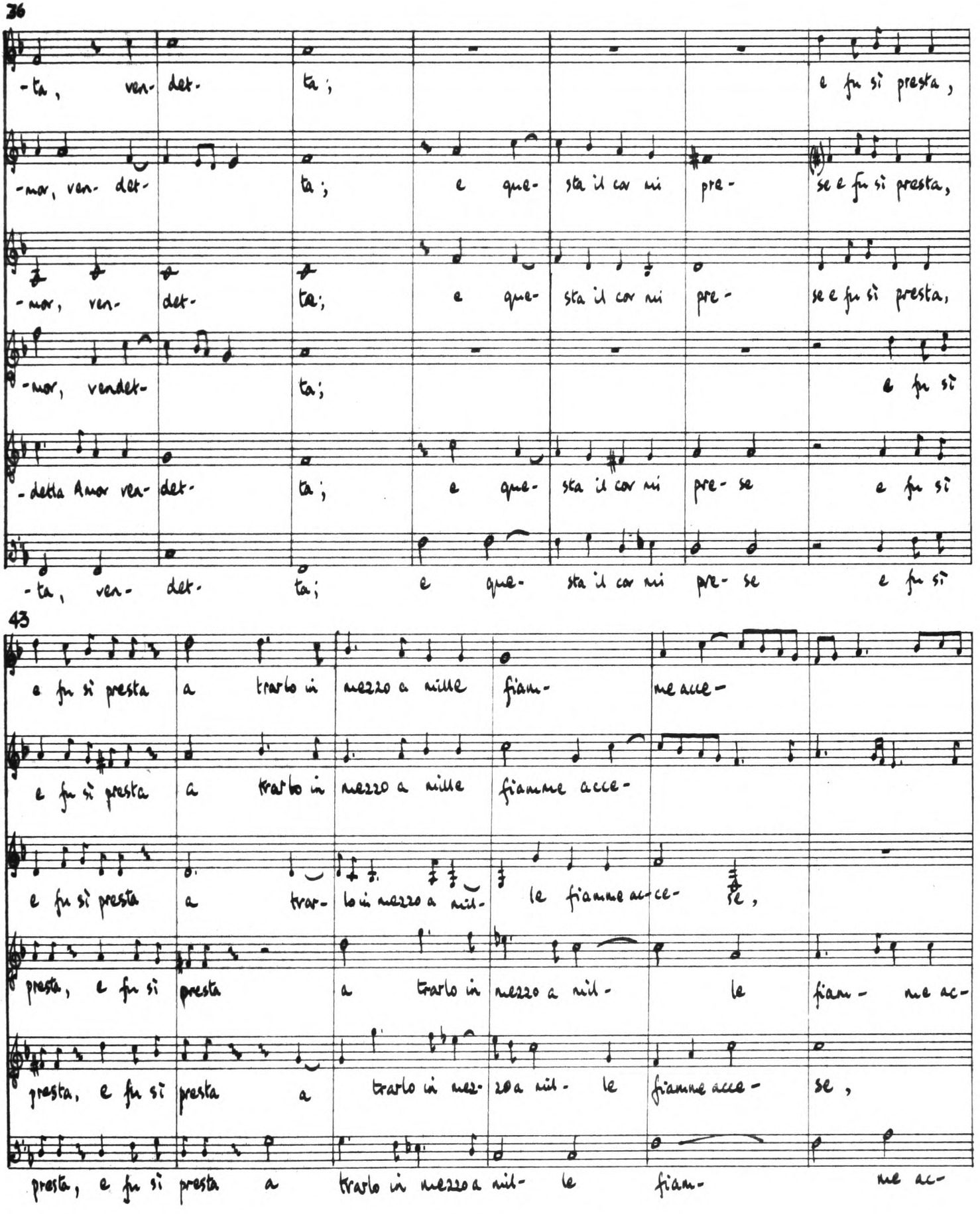
36
-ta, ven- det- ta; e fu si presta,
-mor, ven- det- ta; e que- sta il cor mi pre- se e fu si presta,
-mor, ven- det- ta; e que- sta il cor mi pre- se e fu si presta,
-mor, vendet- ta; e fu si
-della Amor ven- det- ta; e que- sta il cor mi pre- se e fu si
-ta, ven- det- ta; e que- sta il cor mi pre- se e fu si
43
e fu si presta a trarlo in mezzo a mille fiam- me acce-
e fu si presta a trarlo in mezzo a mille fiamme acce-
e fu si presta a trar- lo in mezzo a mil- le fiamme ac- ce- se,
presta, e fu si presta a trarlo in mezzo a mil- le fiam- me ac-
presta, e fu si presta a trarlo in mezzo a mil- le fiamme acce- se,
presta, e fu si presta a trarlo in mezzo a mil- le fiam- me ac-

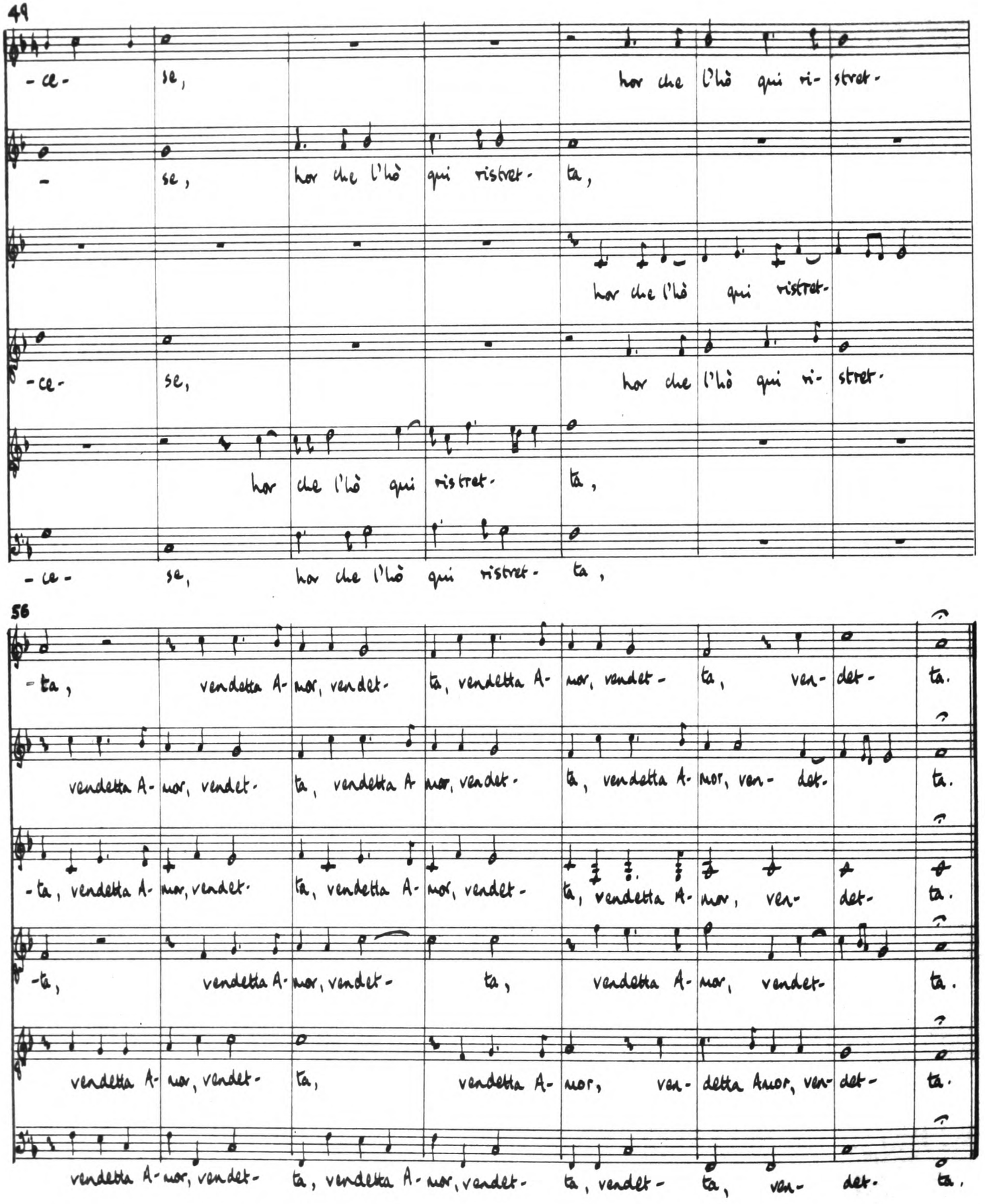
49
-ce- se, hor che l'hò qui ri- stret-
- se, hor che l'hò qui ristret- ta,
hor che l'hò qui ristret-
-ce- se, hor che l'hò qui ri- stret-
hor che l'hò qui ristret- ta,
-ce- se, hor che l'hò qui ristret- ta,
56
-ta, vendetta A- mor, vendet- ta, vendetta A- mor, vendet- ta, ven- det- ta.
vendetta A- mor, vendet- ta, vendetta A mor, vendet- ta, vendetta A- mor, ven- det- ta.
-ta, vendetta A- mor, vendet- ta, vendetta A- mor, vendet- ta, vendetta A- mor, ven- det- ta.
-ta, vendetta A- mor, vendet- ta, vendetta A- mor, vendet- ta.
vendetta A- mor, vendet- ta, vendetta A- mor, ven- detta Amor, ven- det- ta.
vendetta A- mor, vendet- ta, vendetta A- mor, vendet- ta, vendet- ta, ven- det- ta.

13 Vaneggio od è pur vero

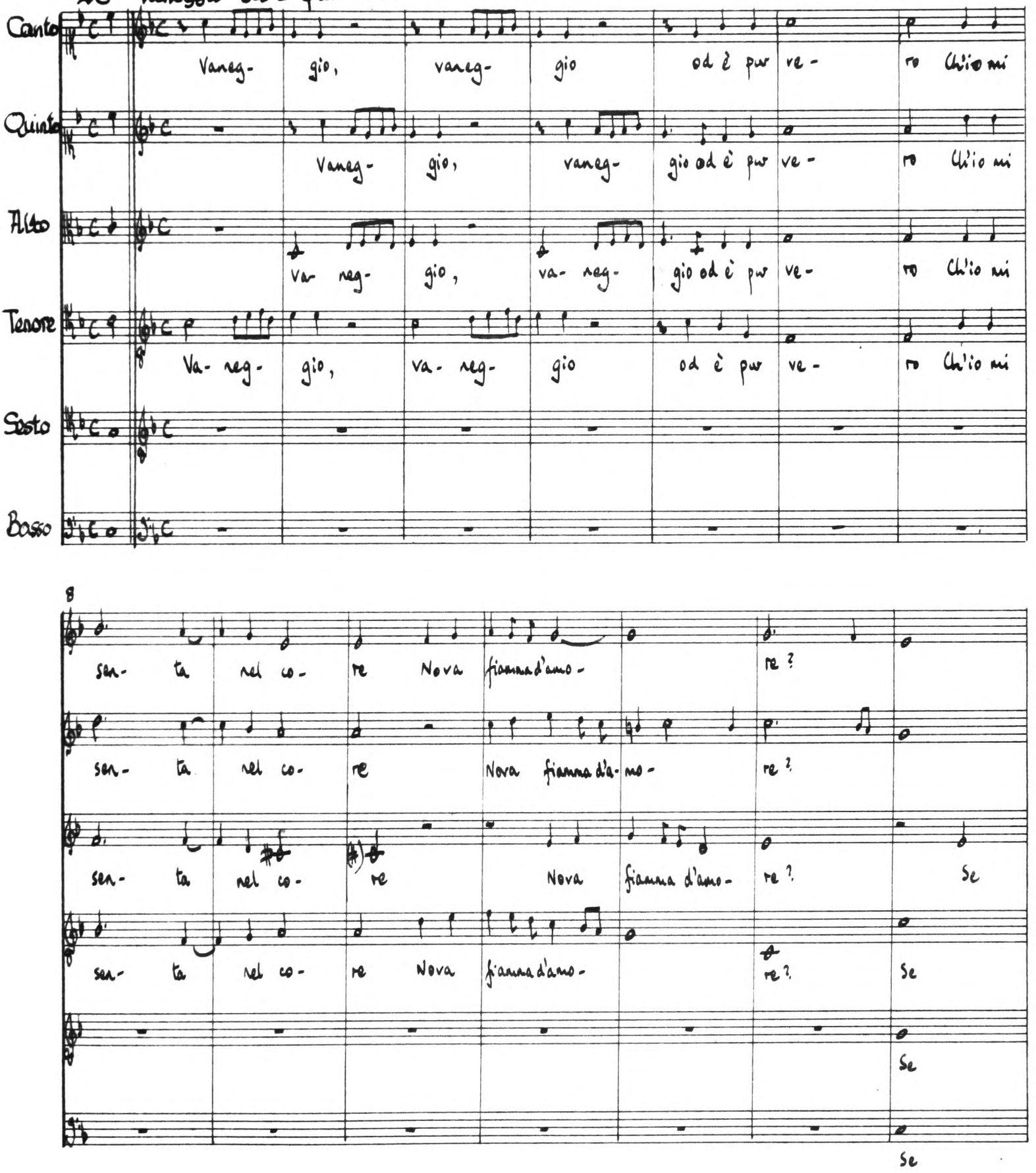

15

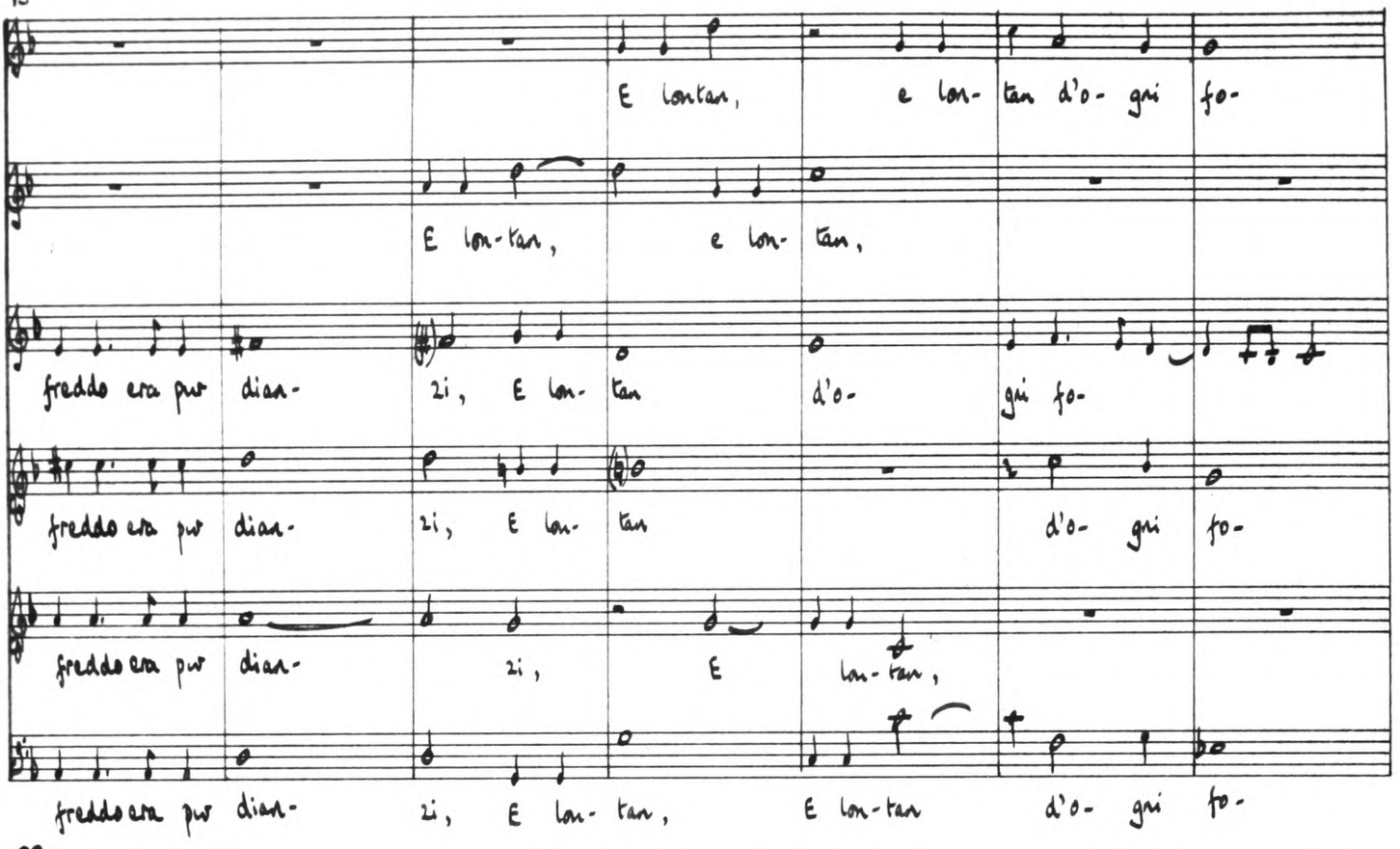
E lontan, e lon- tan d'o- gni fo-
E lon-tan, e lon- tan,
freddo era pur dian- zi, E lon- tan d'o- gni fo-
freddo era pur dian- zi, E lon- tan d'o- gni fo-
freddo era pur dian- zi, E lon- tan,
freddo era pur dian- zi, E lon- tan, E lon-tan d'o- gni fo-

22

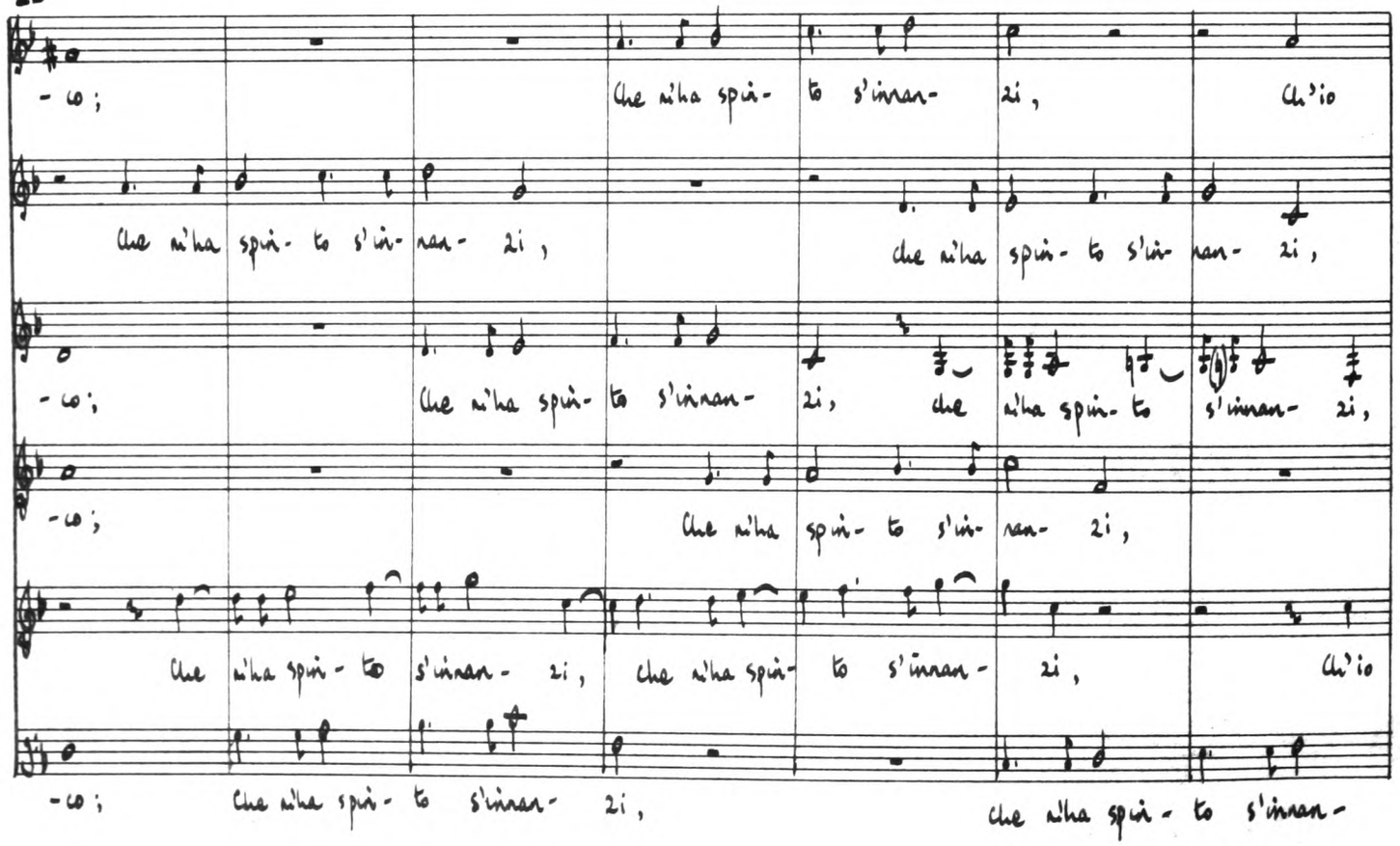
-co; Che n'ha spiri- to s'innan- zi, Ch'io
Che n'ha spiri- to s'in- nan- zi, che n'ha spiri- to s'in- nan- zi,
-co; Che n'ha spiri- to s'innan- zi, che n'ha spiri- to s'innan- zi,
-co; Che n'ha spiri- to s'in- nan- zi,
Che n'ha spiri- to s'innan- zi, che n'ha spiri- to s'innan- zi, Ch'io
-co; Che n'ha spiri- to s'innan- zi, che n'ha spiri- to s'innan-

29

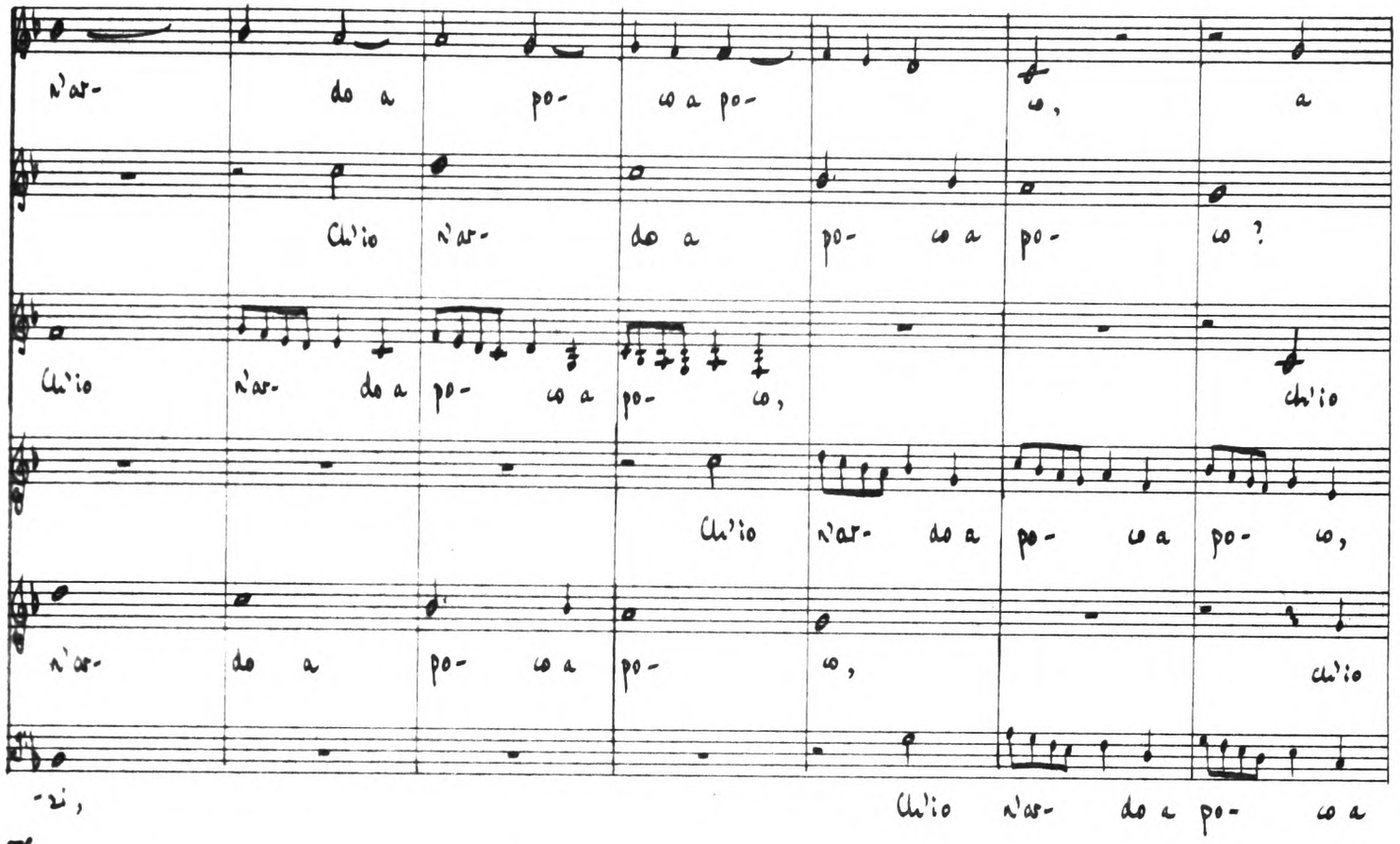
n'ar- do a po- co a po- co, a
Ch'io n'ar- do a po- co a po- co ?
Ch'io n'ar- do a po- co a po- co, ch'io
Ch'io n'ar- do a po- co a po- co,
n'ar- do a po- co a po- co, ch'io
-zi, Ch'io n'ar- do a po- co a

36

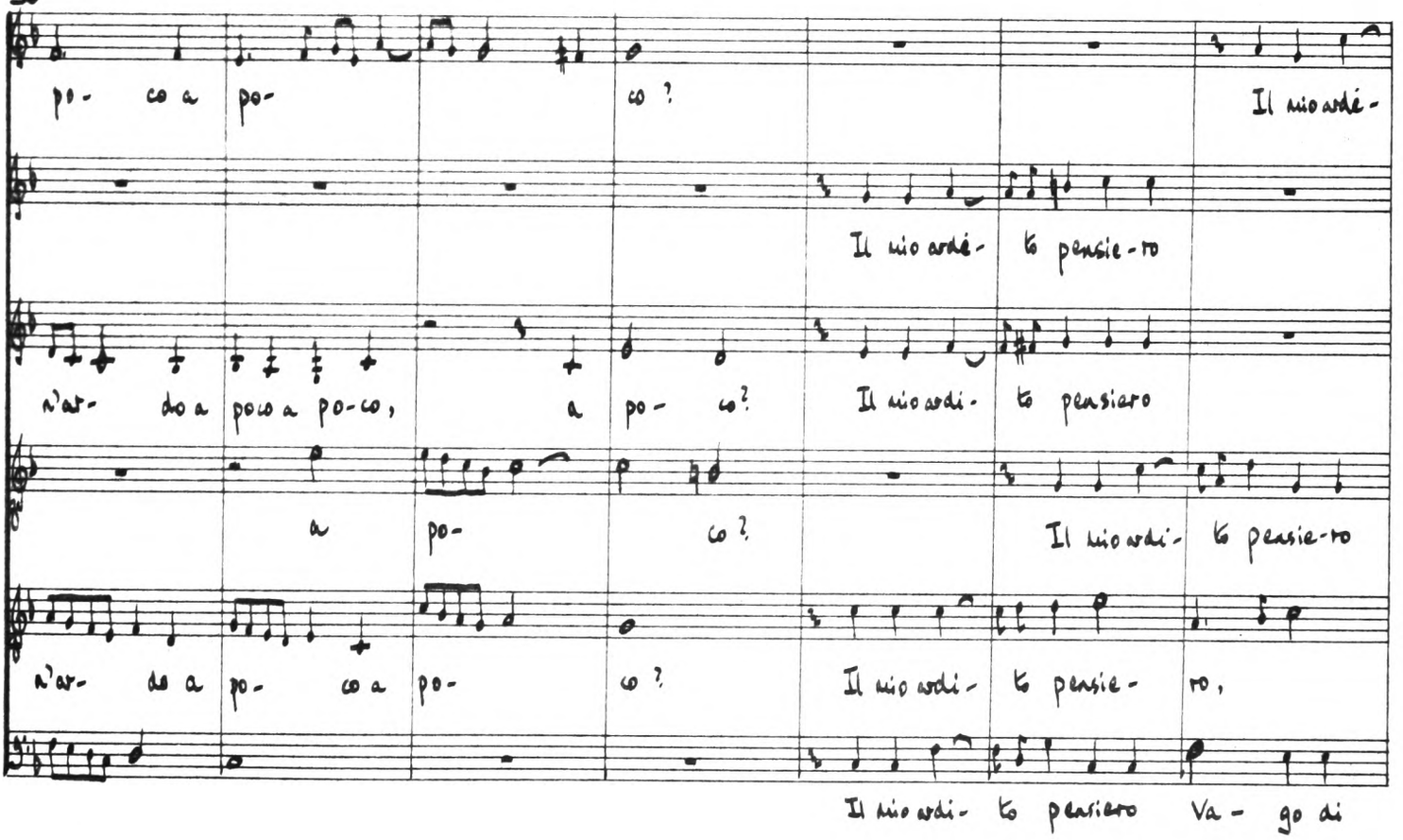
po- co a po- co ? Il mio ardé-
Il mio ardé- to pensie-ro
n'ar- do a poco a po-co, a po- co? Il mio ardi- to pensiero
a po- co ? Il mio ardi- to pensie-ro
n'ar- do a po- co a po- co ? Il mio ardi- to pensie- ro,
Il mio ardi- to pensiero Va- go di

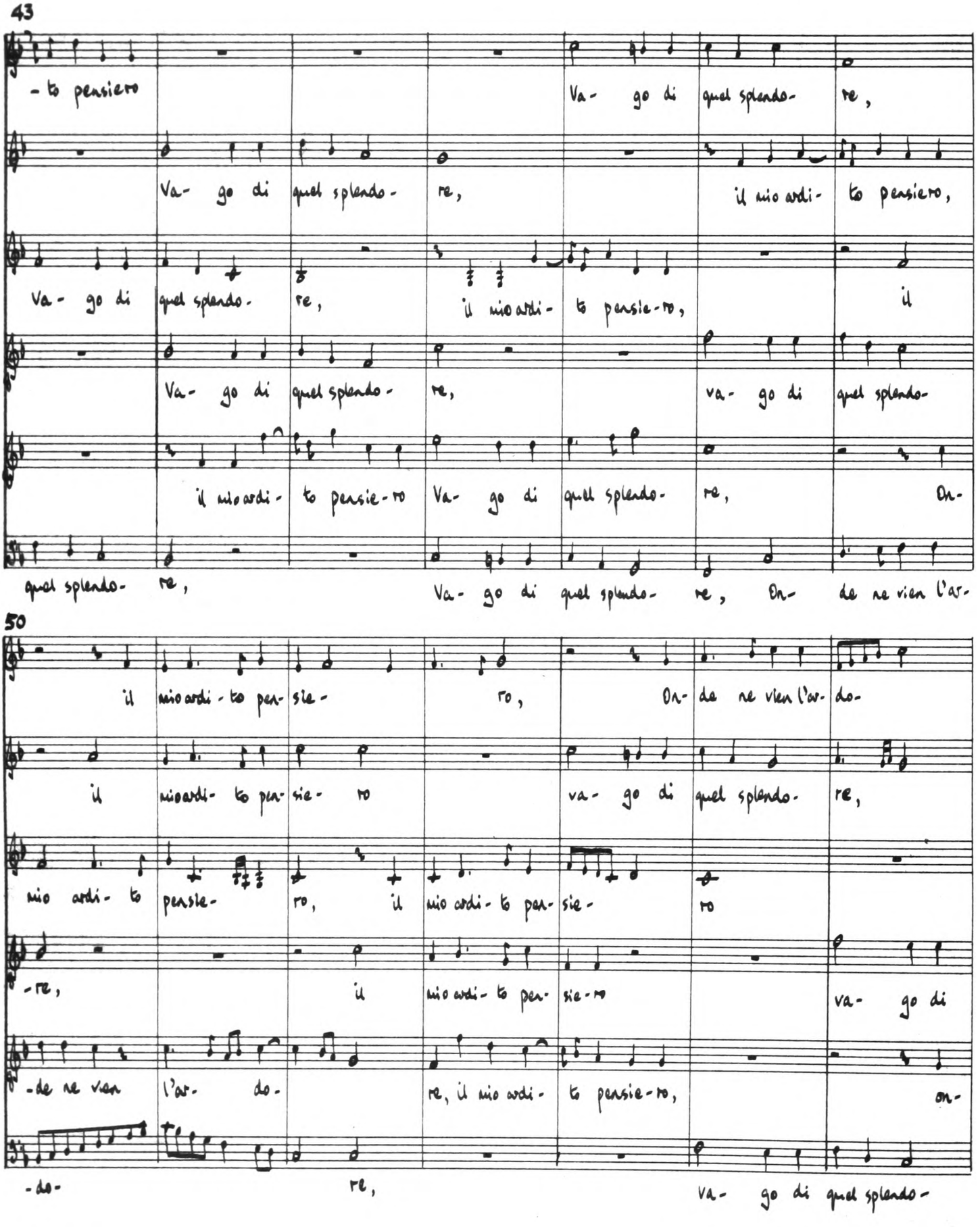
43
-to pensiero
Va- go di quel splendo- re,
Va- go di quel splendo- re, il mio ardi- to pensiero,
Va- go di quel splendo- re, il mio ardi- to pensie-ro, il
Va- go di quel splendo- re, va- go di quel splendo-
il mio ardi- to pensie-ro Va- go di quel splendo- re, On-
quel splendo- re, Va- go di quel splendo- re, On- de ne vien l'ar-
50
il mio ardi- to pen- sie- ro, On- de ne vien l'ar- do-
il mio ardi- to pen- sie- ro va- go di quel splendo- re,
mio ardi- to pensie- ro, il mio ardi- to pen- sie- ro
-re, il mio ardi- to pen- sie-ro va- go di
-de ne vien l'ar- do- re, il mio ardi- to pensie-ro, on-
-do- re, va- go di quel splendo-

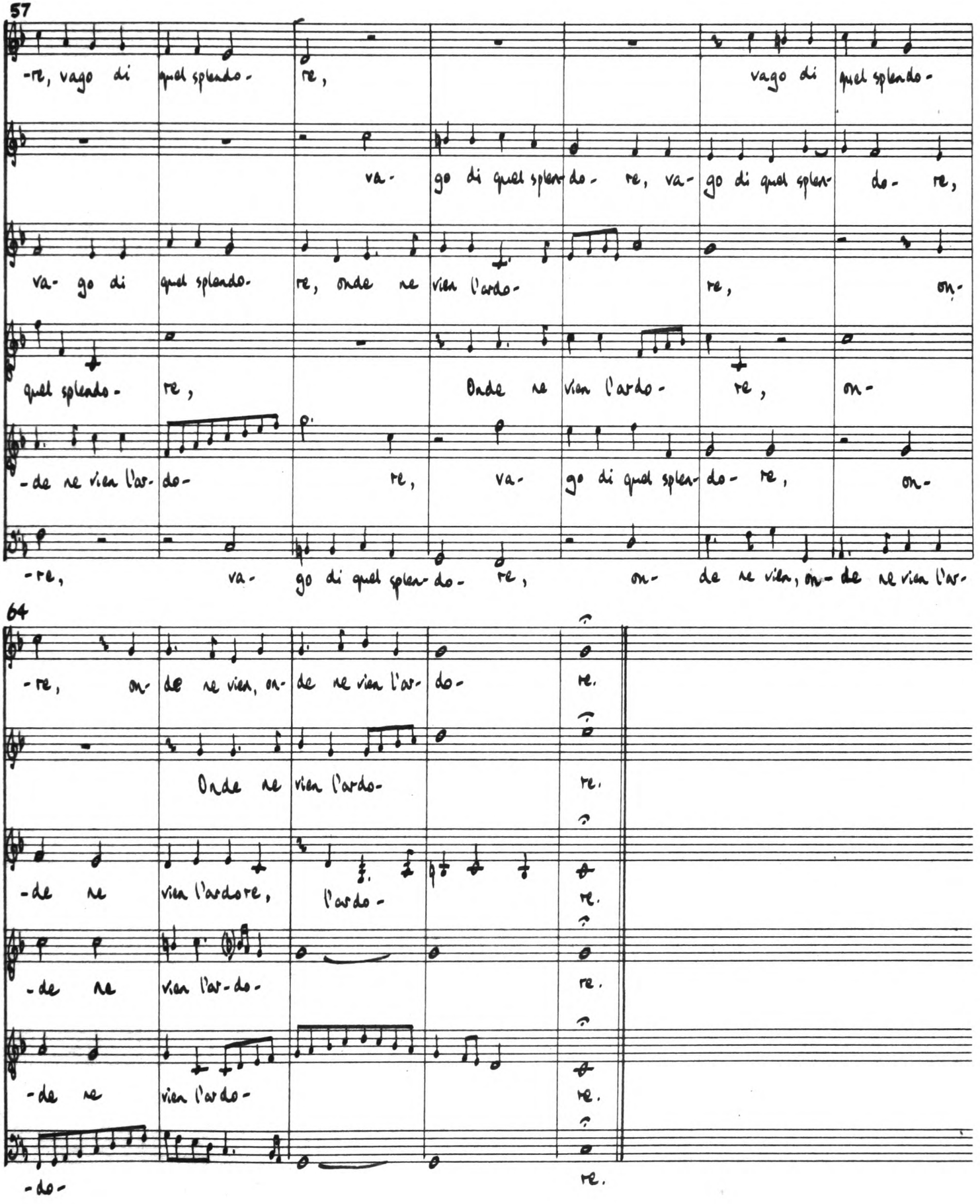
57
-re, vago di quel splendo- re,
vago di quel splendo-
va- go di quel splen- do- re, va- go di quel splen- do- re,
va- go di quel splendo- re, onde ne vien l'ardo- re, on-
quel splendo- re, Onde ne vien l'ardo- re, on-
-de ne vien l'ar- do- re, va- go di quel splen- do- re, on-
-re, va- go di quel splen- do- re, on- de ne vien, on- de ne vien l'ar-
64
-re, on- de ne vien, on- de ne vien l'ar- do- re.
Onde ne vien l'ardo- re.
-de ne vien l'ardore, l'ardo- re.
-de ne vien l'ar- do- re.
-de ne vien l'ardo- re.
-do- re.

14 O che soave e non inteso bacio

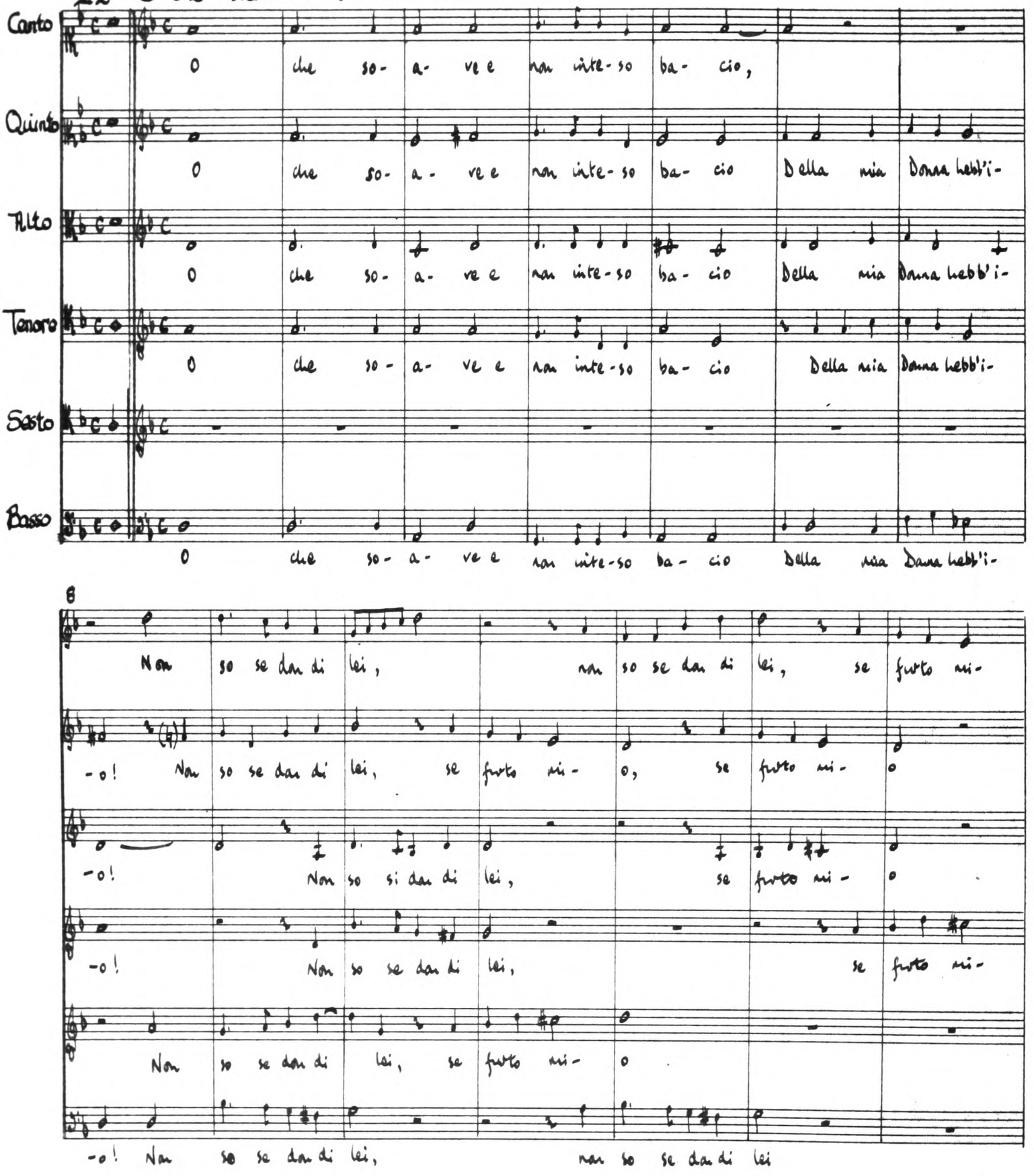

15

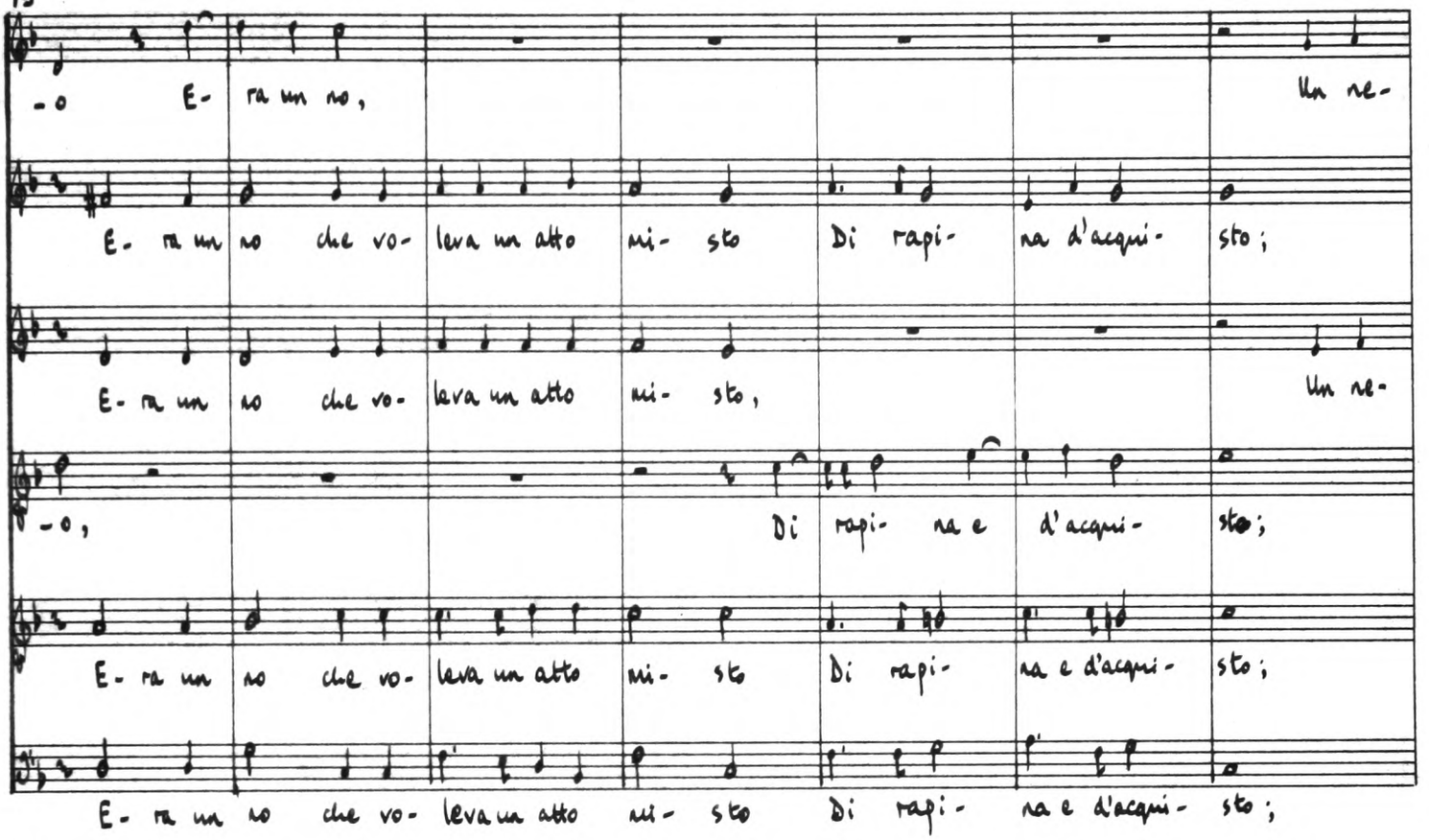
-o E- ra un no, Un ne-
E- ra un no che vo- leva un atto mi- sto Di rapi- na d'acqui- sto;
E- ra un no che vo- leva un atto mi- sto, Un ne-
-o, Di rapi- na e d'acqui- sto;
E- ra un no che vo- leva un atto mi- sto Di rapi- na e d'acqui- sto;
E- ra un no che vo- leva un atto mi- sto Di rapi- na e d'acqui- sto;

22

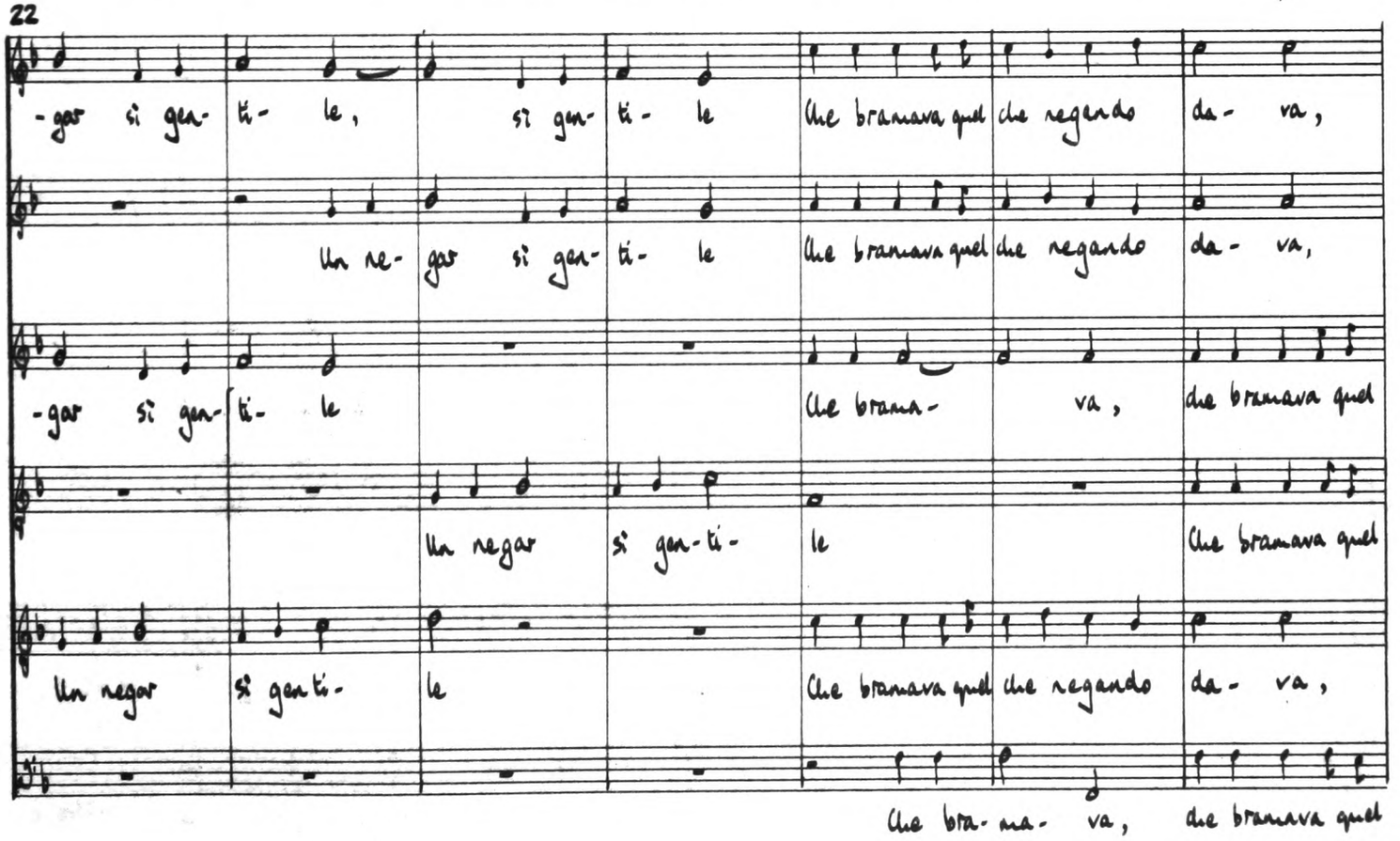
-gar si gen- ti- le, si gen- ti- le Che bramava quel che regendo da- va,
Un ne- gar si gen- ti- le Che bramava quel che regando da- va,
-gar si gen- ti- le Che brama- va, che bramava quel
Un negar si gen-ti- le Che bramava quel
Un negar si gen-ti- le Che bramava quel che regendo da- va,
Che bra- ma- va, che bramava quel

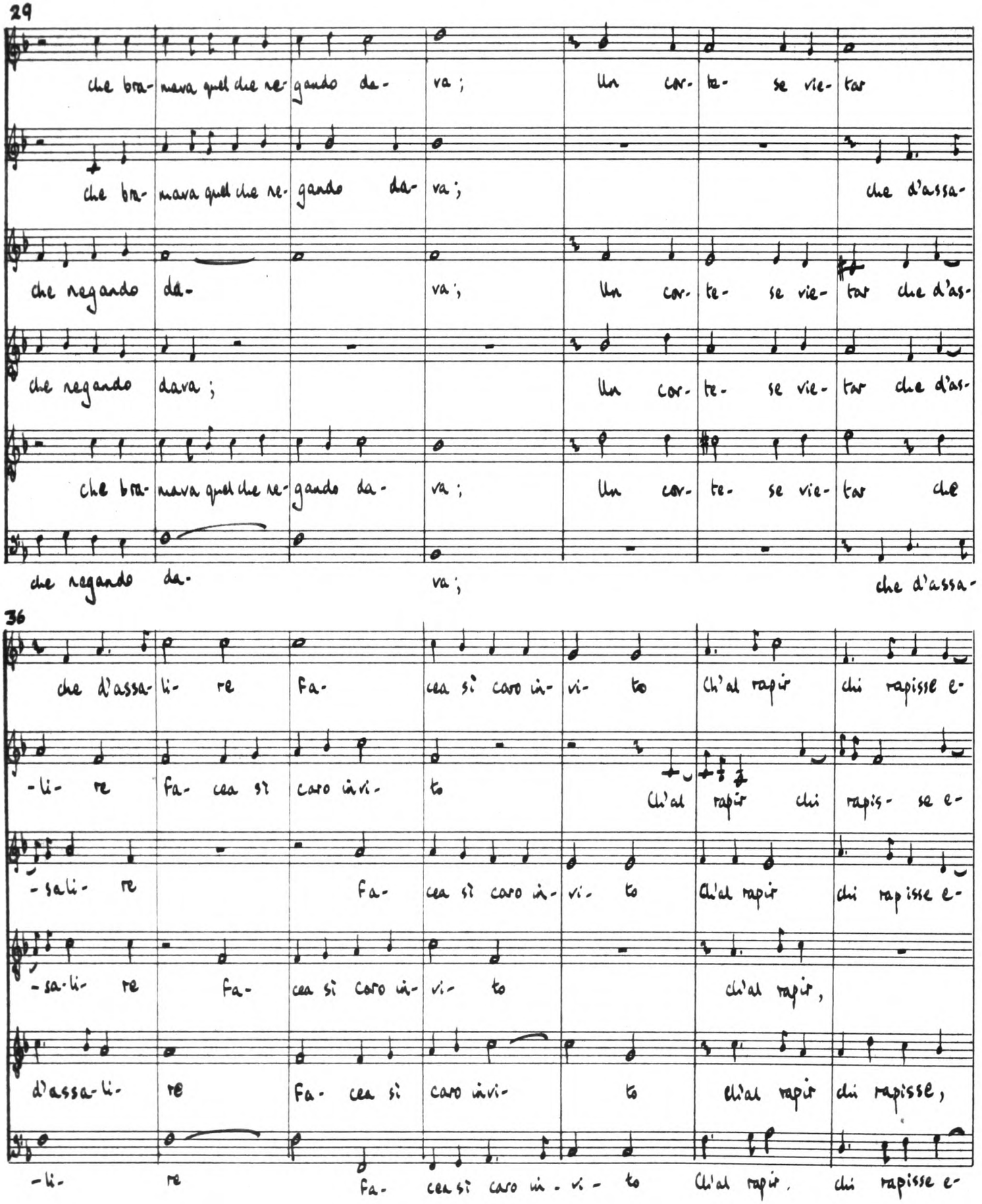
29
che bra- mava quel che re- gando da- va ; Un cor- te- se vie- tar
che bra- mava quel che re- gando da- va ; che d'assa-
che regando da- va ; Un cor- te- se vie- tar che d'as-
che regando dava ; Un cor- te- se vie- tar che d'as-
che bra- mava quel che re- gando da- va ; Un cor- te- se vie- tar che
che regando da- va ; che d'assa-
36
che d'assa- li- re Fa- cea si caro in- vi- to Ch'al rapir chi rapisse e-
-li- re fa- cea si caro invi- to Ch'al rapir chi rapis- se e-
-sali- re Fa- cea si caro in- vi- to Ch'al rapir chi rapisse e-
-sa-li- re Fa- cea si caro in- vi- to ch'al rapir,
d'assa-li- re Fa- cea si caro invi- to ch'al rapir chi rapisse,
-li- re Fa- cea si caro in- vi- to Ch'al rapir, chi rapisse e-

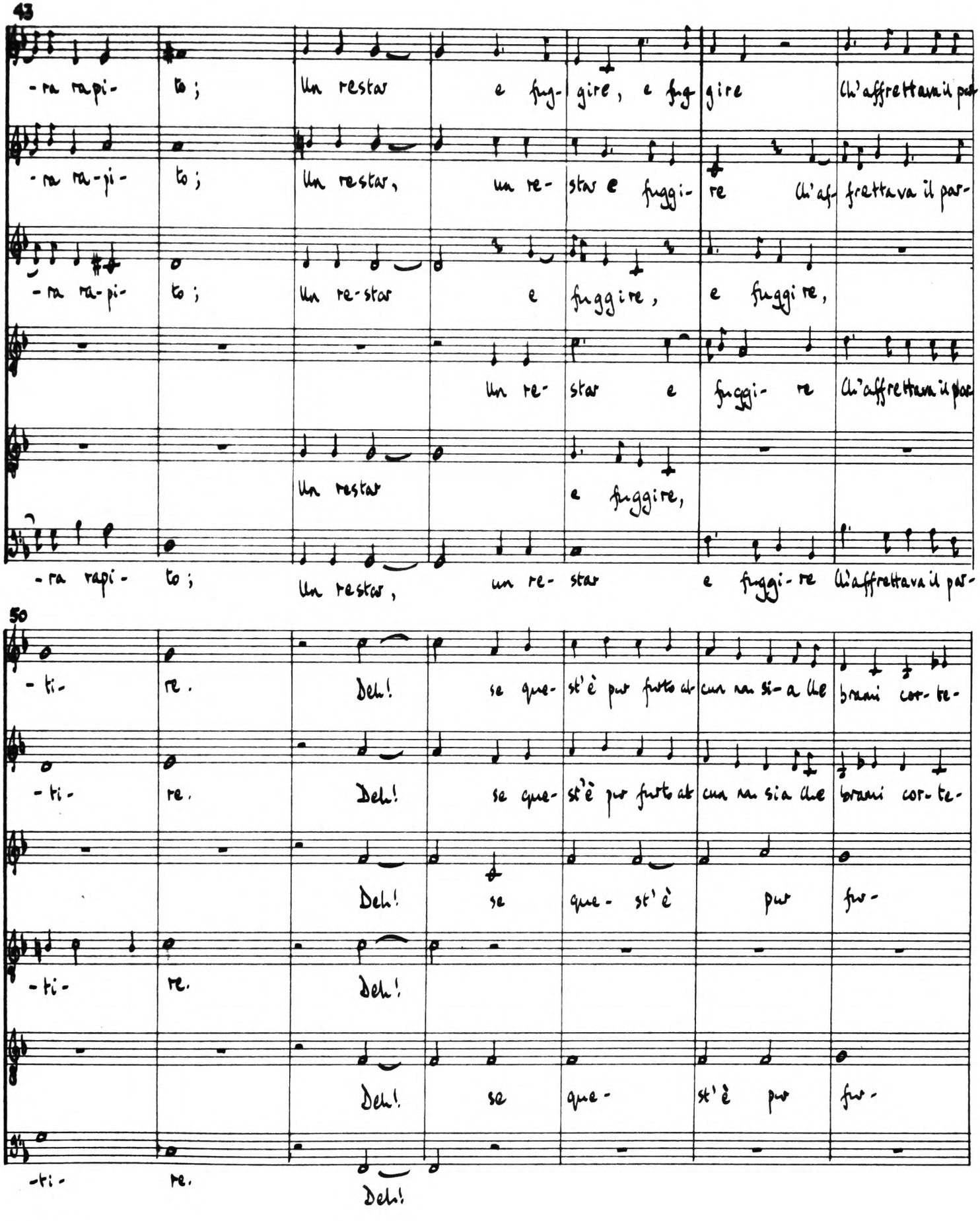
43
-ra rapi- to; Un restar e fug- gire, e fug gire Ch'affrettava il pa
-ra ra-pi- to; Un restar, un re- star e fuggi- re Ch'af- frettava il par-
-ra ra-pi- to; Un re-star e fuggire, e fuggi re,
Un re- star e fuggi- re Ch'affrettava il pa
Un restar e fuggire,
-ra rapi- to; Un restar, un re- star e fuggi- re Ch'affrettava il par-
50
-ti- re. Deh! se que- st'è pur furto ch cun ra si- a che brami cor- te-
-ti- re. Deh! se que- st'è pur furto ch cun ra si a che brami cor- te-
Deh! se que- st'è pur fur-
-ti- re. Deh!
Deh! se que- st'è pur fur-
-ti- re. Deh!

57

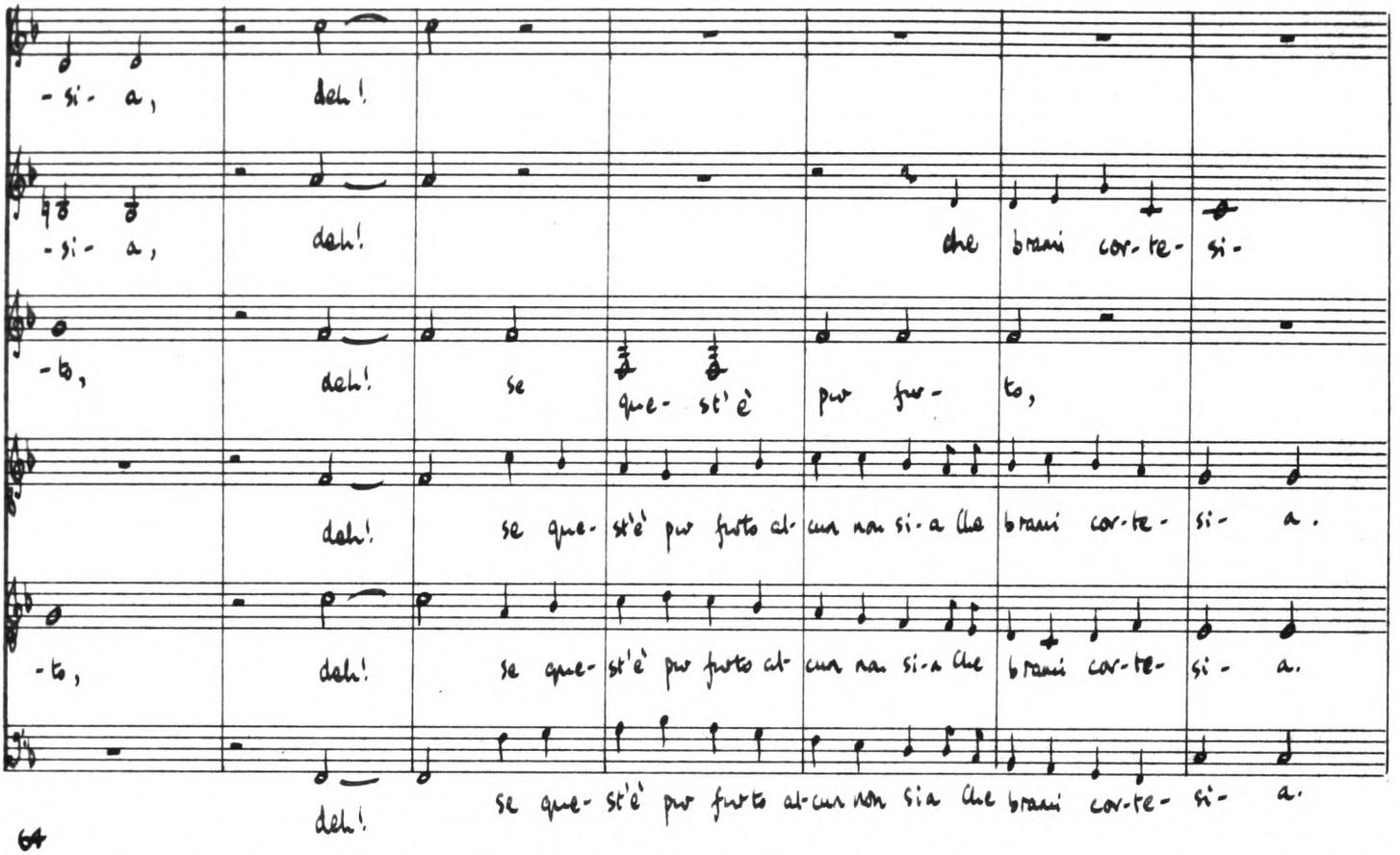
-si- a, deh!
-si- a, deh! che brami cor-te- si-
-to, deh! se que- st'è pur fur- to,
deh! se que- st'è pur furto al- cun non si- a che brami cor-te- si- a.
-to, deh! se que- st'è pur furto al- cun non si- a che brami cor-te- si- a.
deh! se que- st'è pur furto al- cun non sia che brami cor-te- si- a.

64

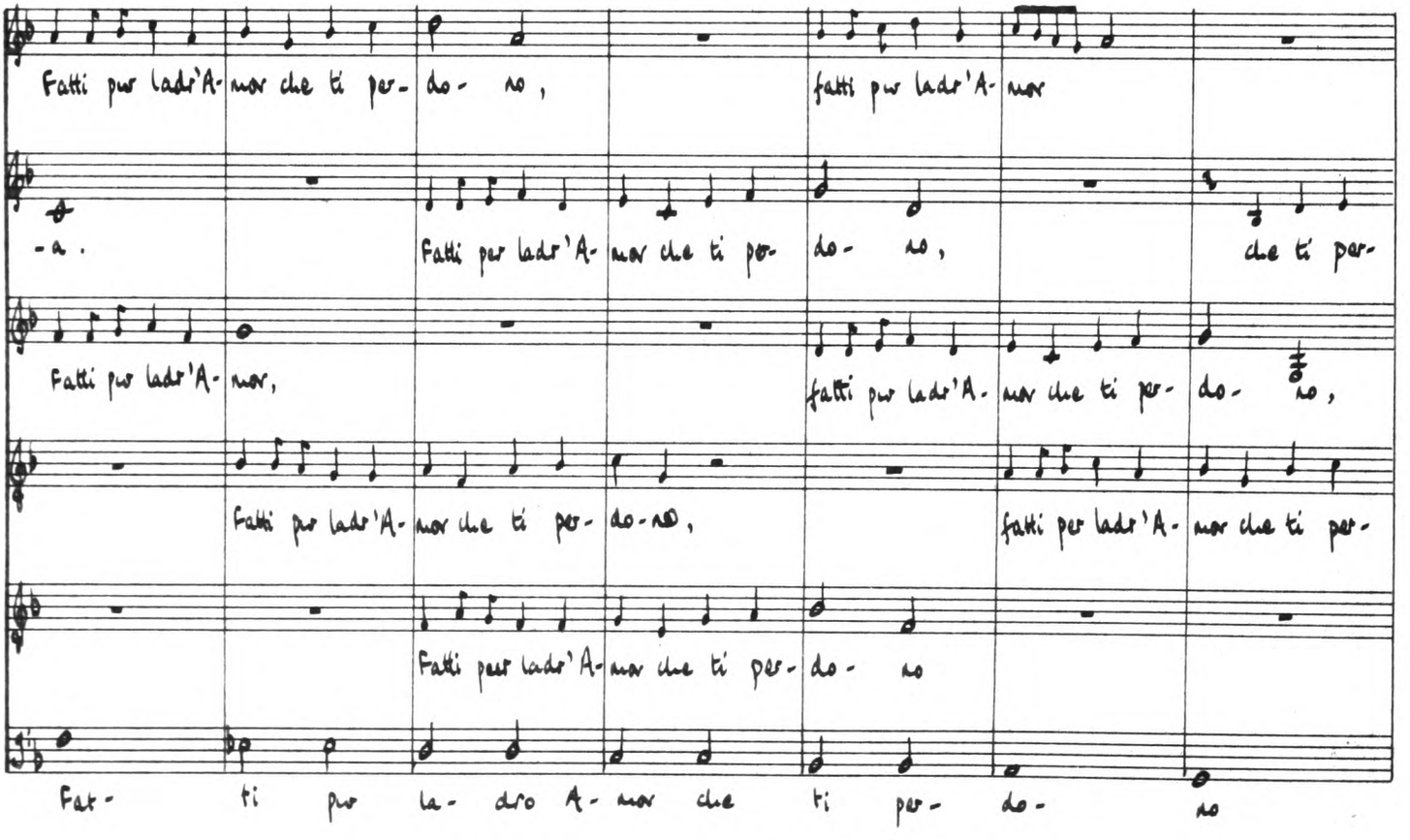
Fatti pur lador'A- mor che ti per- do- no, fatti pur lador'A- mor
-a. Fatti per lador'A- mor che ti per- do- no, che ti per-
Fatti pur lador'A- mor, fatti pur lador'A- mor che ti per- do- no,
Fatti pur lador'A- mor che ti per- do- no, fatti per lador'A- mor che ti per-
Fatti per lador'A- mor che ti per- do- no
Fat- ti pur la- dro A- mor che ti per- do- no

71

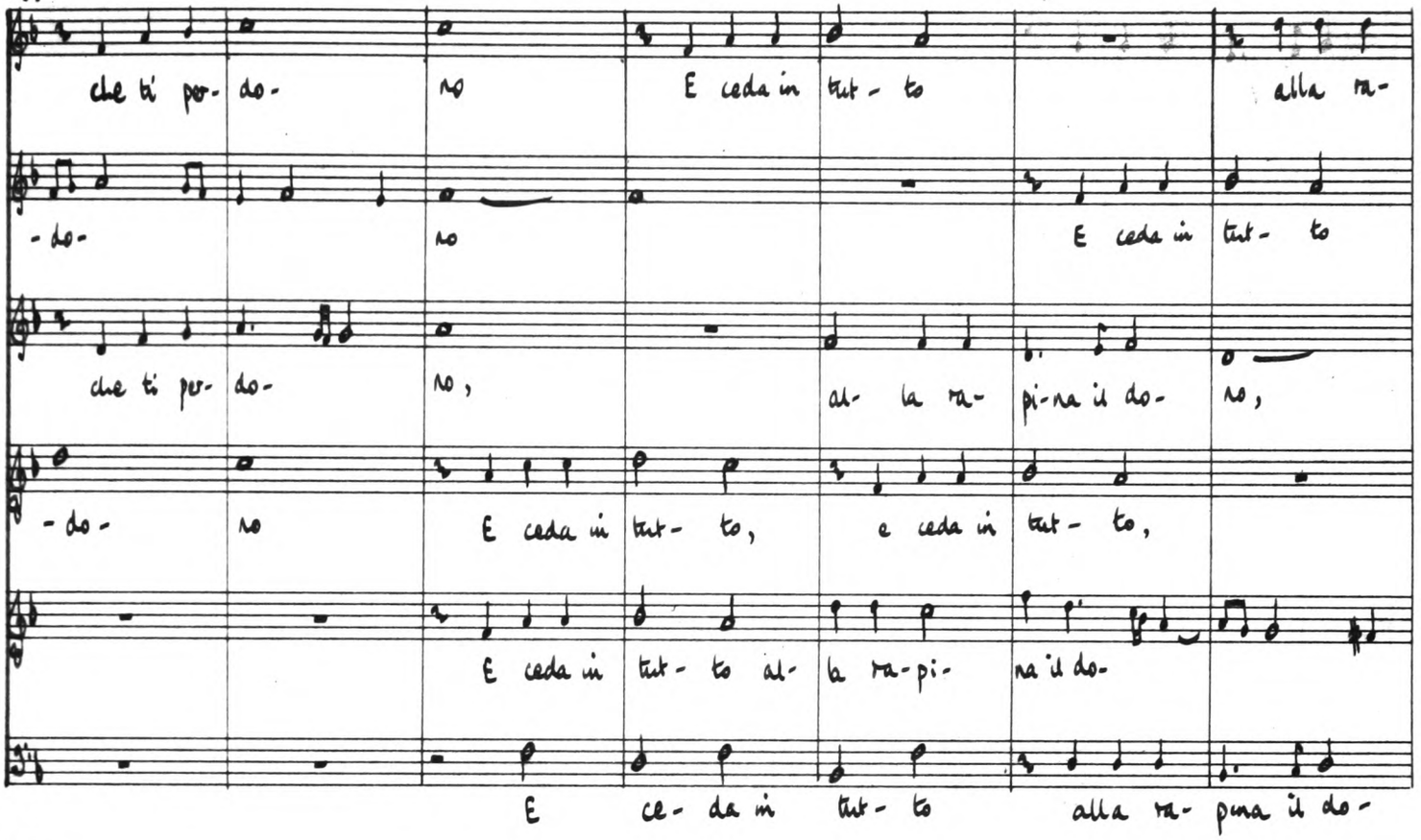
che ti per- do- no E ceda in tut- to alla ra-
-do- no E ceda in tut- to
che ti per- do- no, al- la ra- pi-na il do- no,
-do- no E ceda in tut- to, e ceda in tut- to,
E ceda in tut- to al- la ra-pi- na il do-
E ce- da in tut- to alla ra- pina il do-

78

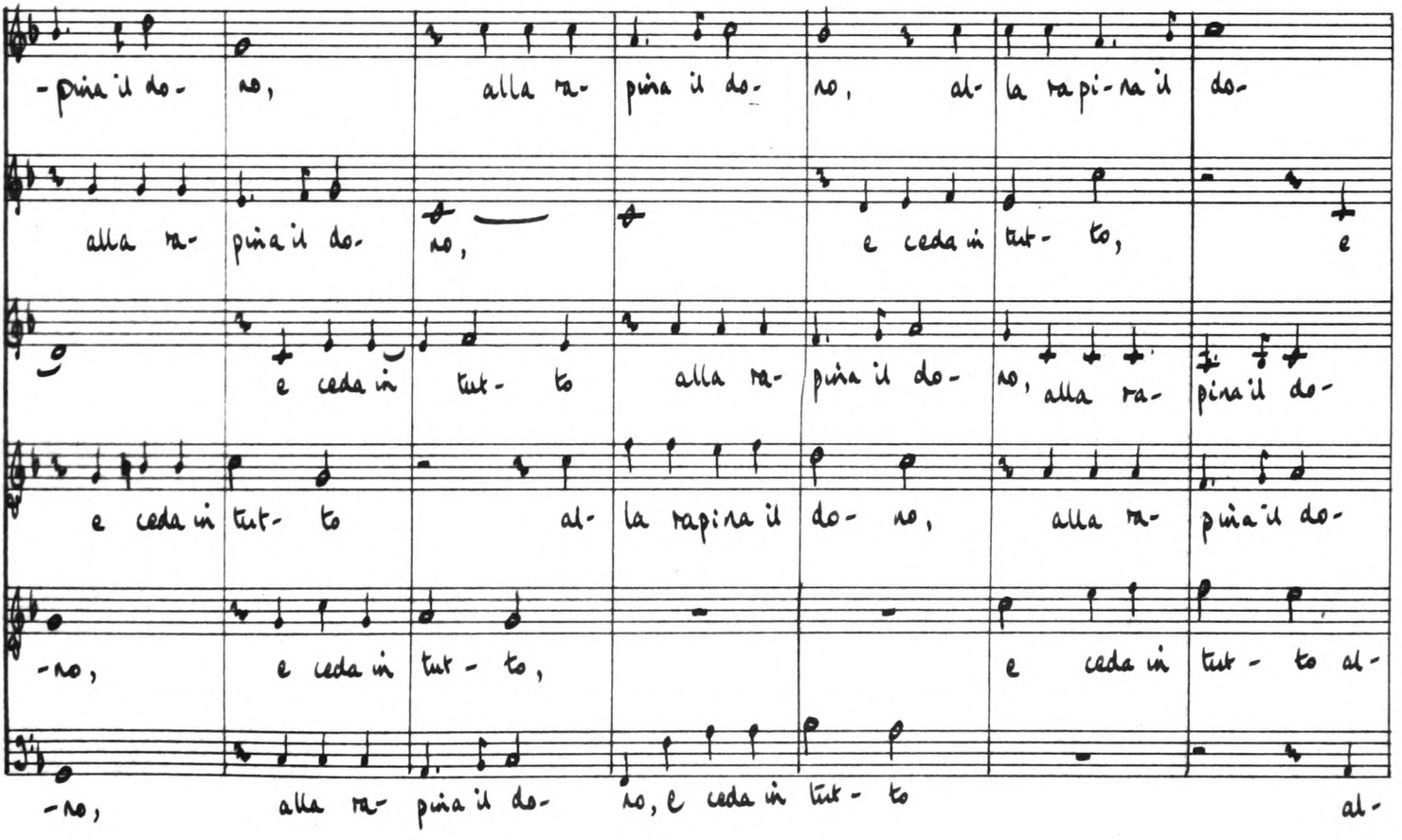
-pina il do- no, alla ra- pina il do- no, al- la ra pi-na il do-
alla ra- pina il do- no, e ceda in tut- to, e
e ceda in tut- to alla ra- pina il do- no, alla ra- pina il do-
e ceda in tut- to al- la rapina il do- no, alla ra- pina il do-
-no, e ceda in tut- to, e ceda in tut- to al-
-no, alla ra- pina il do- no, e ceda in tut- to al-

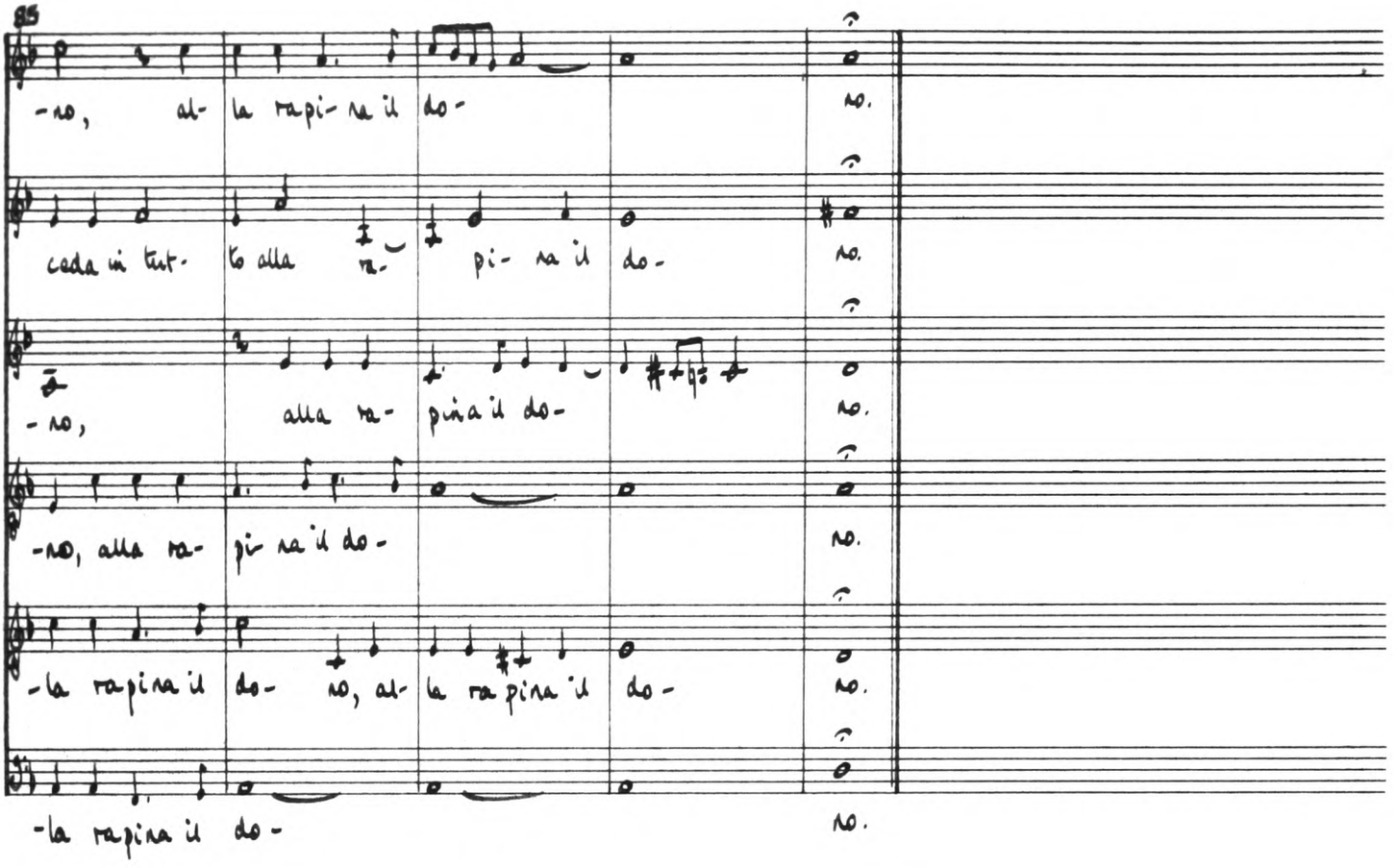
85
-no, al- la rapi- na il do-
no.
cada in tut- to alla ra- pi- na il do-
no.
-no, alla ra- pina il do-
no.
-no, alla ra- pi- na il do-
no.
-la rapina il do- no, al- la rapina il do-
no.
-la rapina il do-
no.

BOOK V

		Page
1a	Leggiadrissima eterna	431
b	Già le Muse	435
2	Leggiadre Ninfe	440
3	Come fuggir per selva	447
4a	Ecco che ciel a noi	452
b	Ecco che mille augei	457
5a	Spiri dolce Favonio	462
b	Tacciano i venti	468
6	Giunt'a un bel fonte	474
7a	Nel dolce seno	481
b	Perchè l'una e l'altra	487
8	Amatemi ben mio	492
9	Con la sua man	496
10	S'a veder voi	502
11a	Baci soavi e cari	506
b	Baci amorosi e belli	511
c	Baci affamati e ingordi	517
d	Baci cortesi e grati	524
e	Baci, ohimè! non mirate	529
12	Vivro dunque lontano	536

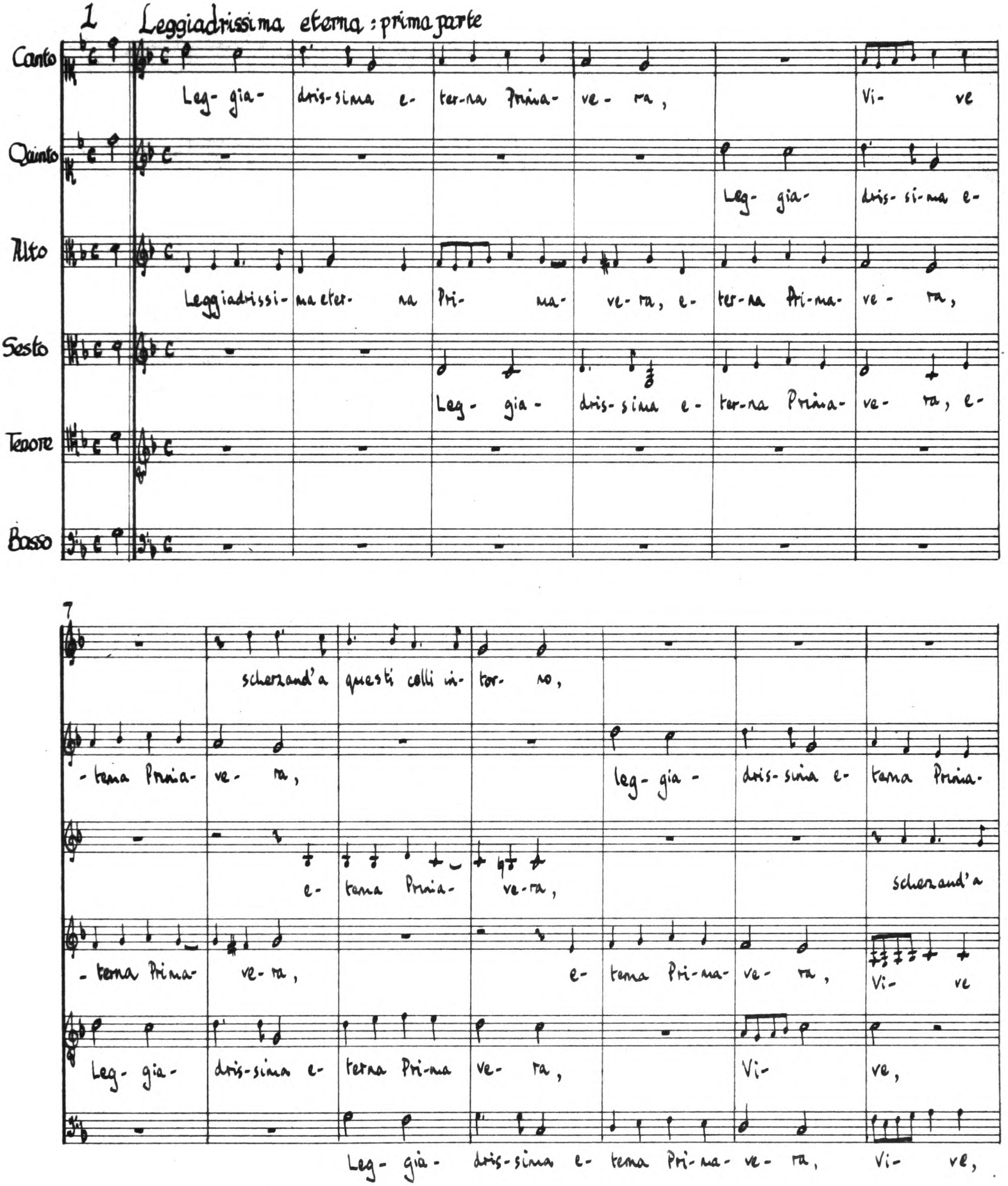
1 Leggiadrissima eterna: prima parte
Canto
Quinto
Alto
Sesto
Tenore
Basso
Leg- gia- dris-sima e- ter-na Prima- ve- ra, Vi- ve
Leg- gia- dris- si-ma e-
Leggiadrissi- ma eter- na Pri- ma- ve- ra, e- ter-na Pri-ma- ve- ra,
Leg- gia- dris- sima e- ter-na Prima- ve- ra, e-
7
scherzand'a questi colli in- tor- no,
-terna Prima- ve- ra, leg- gia- dris- sima e- terna Prima-
e- terna Prima- ve-ra, scherzand'a
-terna Prima- ve- ra, e- terna Pri-ma- ve- ra, Vi- ve
Leg- gia- dris-sima e- terna Pri-ma ve- ra, Vi- ve,
Leg- gia- dris-sima e- terna Pri-ma- ve- ra, Vi- ve,

14

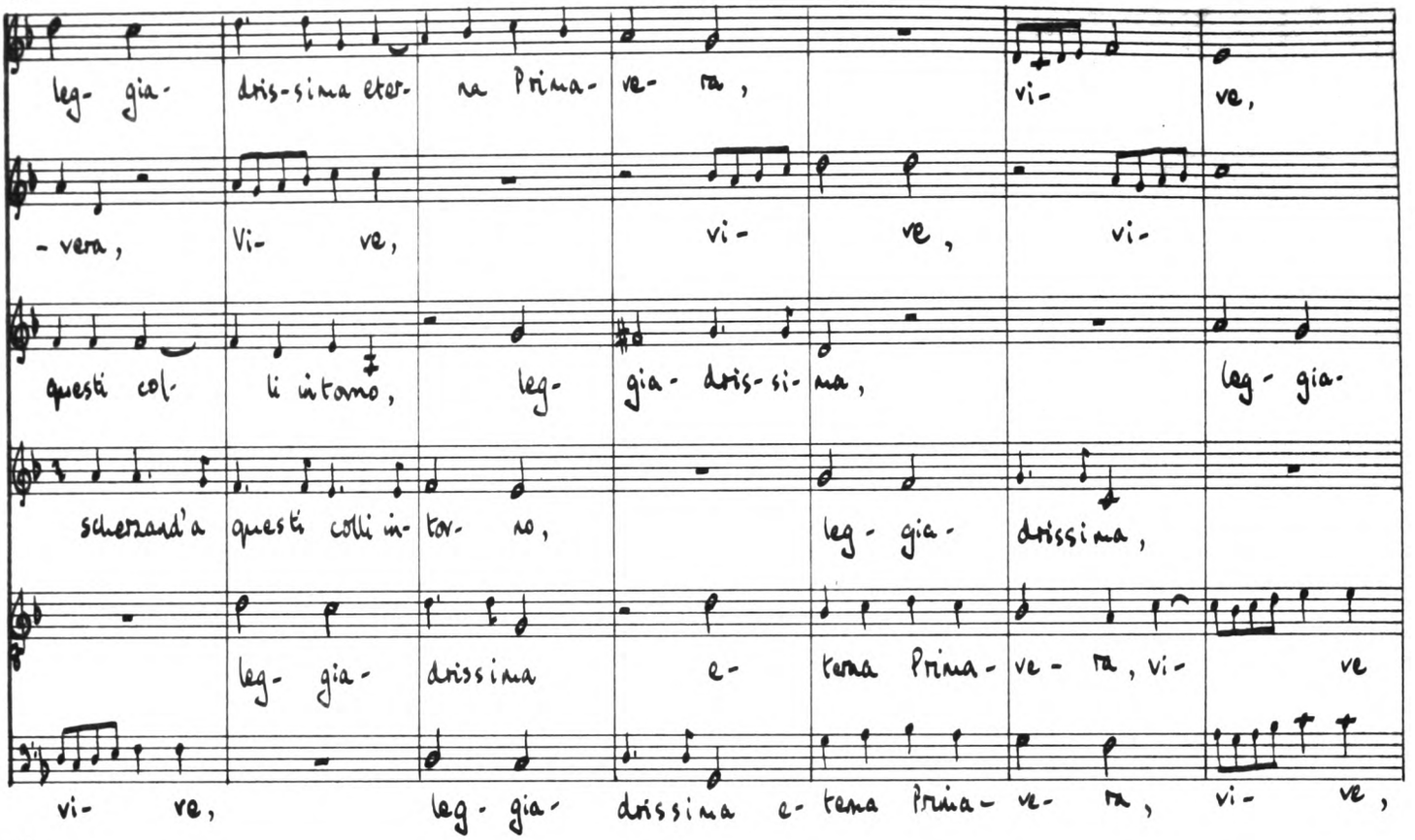
leg- gia- dris-sima eter- na Prima- ve- ra , vi- ve,
- vera , Vi- ve, vi- ve , vi-
questi col- li intorno , leg- gia- dris-si- ma , leg - gia-
scherzand'a questi colli in- tor- no , leg - gia - drissima ,
leg- gia- drissima e- terna Prima- ve - ra , vi- ve
vi- ve, leg - gia- drissima e- terna Prima- ve- ra , vi- ve ,

21

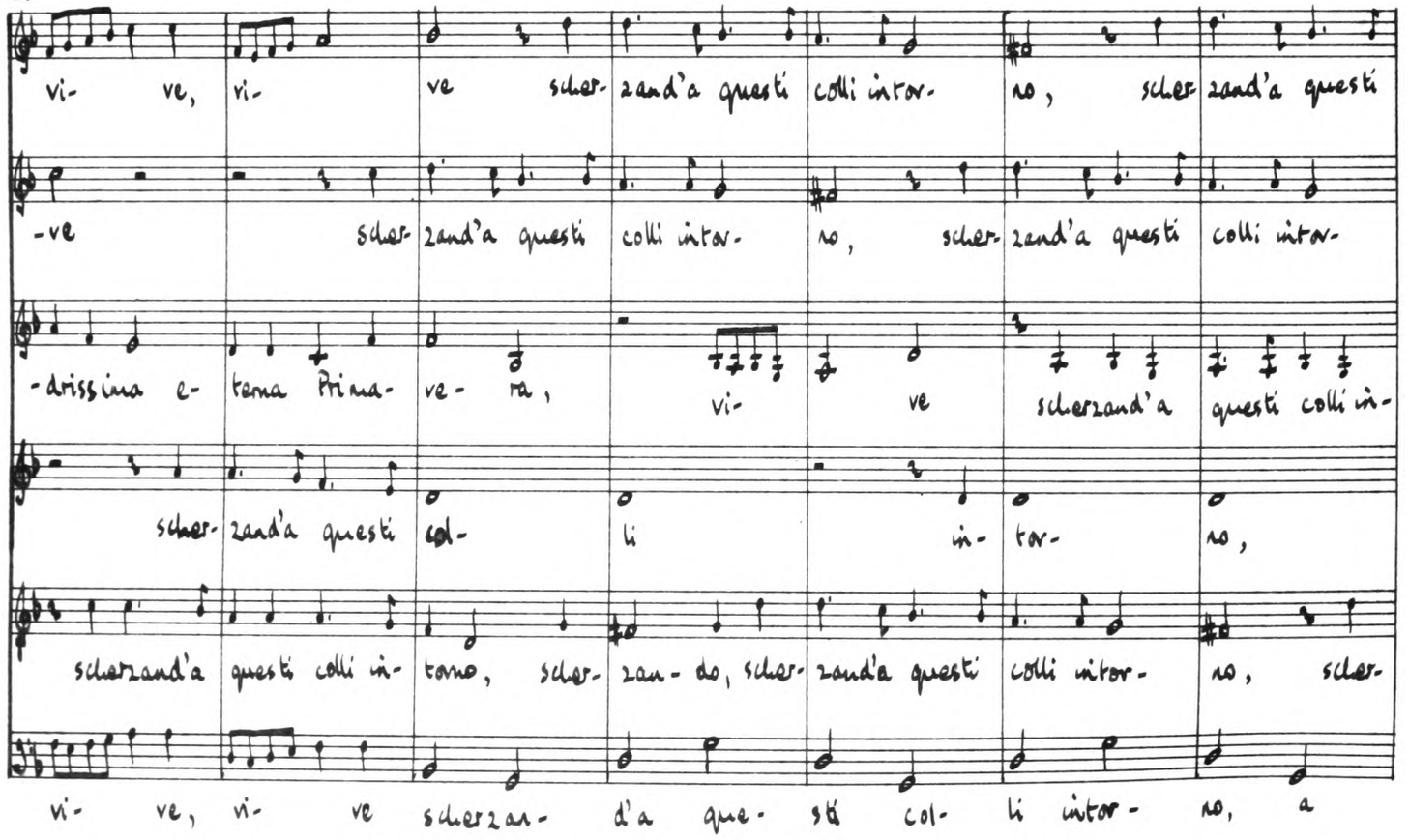
vi- ve, vi- ve scher- zand'a questi colli intor- no , scher zand'a questi
-ve scher- zand'a questi colli intor- no , scher- zand'a questi colli intor-
-drissima e- terna Prima- ve- ra , vi- ve scherzand'a questi colli in-
scher- zand'a questi col- li in- tor- no ,
scherzand'a questi colli in- torno , scher- zan- do, scher- zand'a questi colli intor- no , scher-
vi- ve, vi- ve scherzan- d'a que- sti col- li intor- no, a

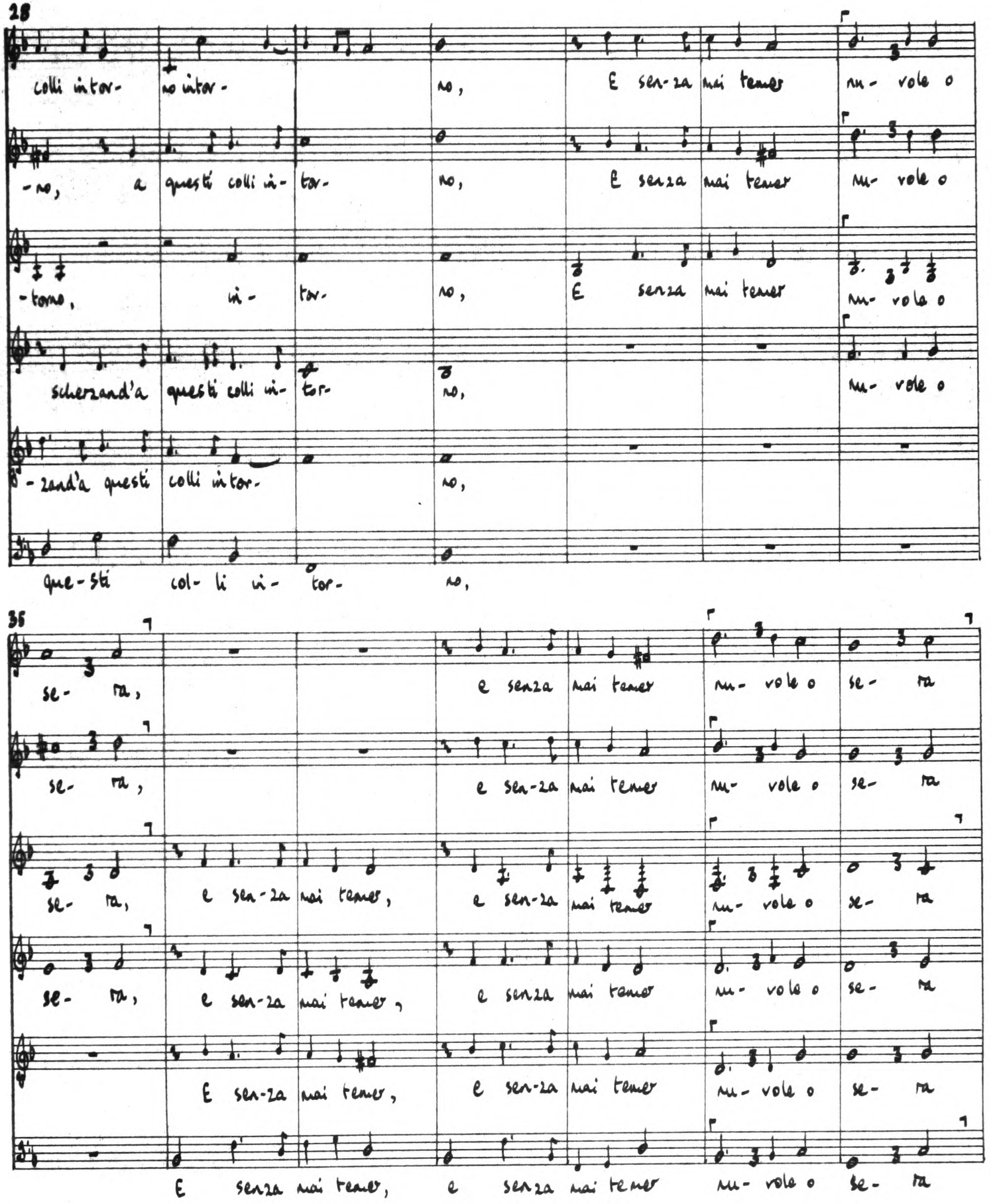
28
colli intor- no intor- no, E ser-za mai temer nu- vole o
-no, a questi colli in- tor- no, E senza mai temer nu- vole o
-torno, in- tor- no, E senza mai temer nu- vole o
scherzand'a questi colli in- tor- no, nu- vole o
-zand'a questi colli intor- no,
que-sti col- li in- tor- no,
35
se- ra, e senza mai temer nu- vole o se- ra
se- ra, e sen-za mai temer nu- vole o se- ra
se- ra, e sen-za mai temer, e sen-za mai temer nu- vole o se- ra
se- ra, e sen-za mai temer, e senza mai temer nu- vole o se- ra
E sen-za mai temer, e sen-za mai temer nu- vole o se- ra
E senza mai temer, e senza mai temer nu- vole o se- ra

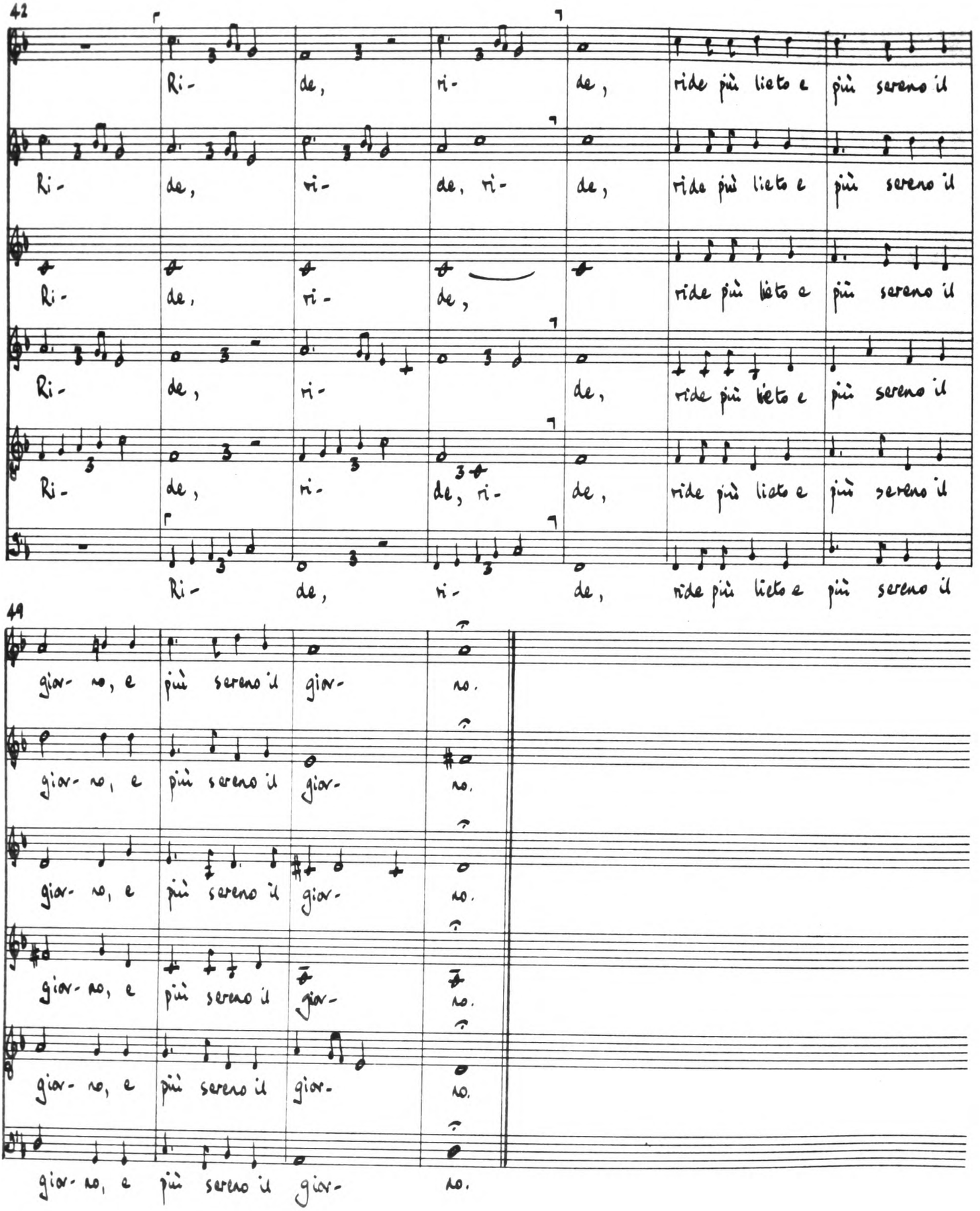
42
Ri- de, ri- de, ride più lieto e più sereno il
Ri- de, ri- de, ri- de, ride più lieto e più sereno il
Ri- de, ri- de, ride più lieto e più sereno il
Ri- de, ri- de, ride più lieto e più sereno il
Ri- de, ri- de, ri- de, ride più lieto e più sereno il
Ri- de, ri- de, ride più lieto e più sereno il
49
gior- no, e più sereno il gior- no.
gior- no, e più sereno il gior- no.
gior- no, e più sereno il gior- no.
gior- no, e più sereno il gior- no.
gior- no, e più sereno il gior- no.
gior- no, e più sereno il gior- no.

Già le Muse : seconda parte

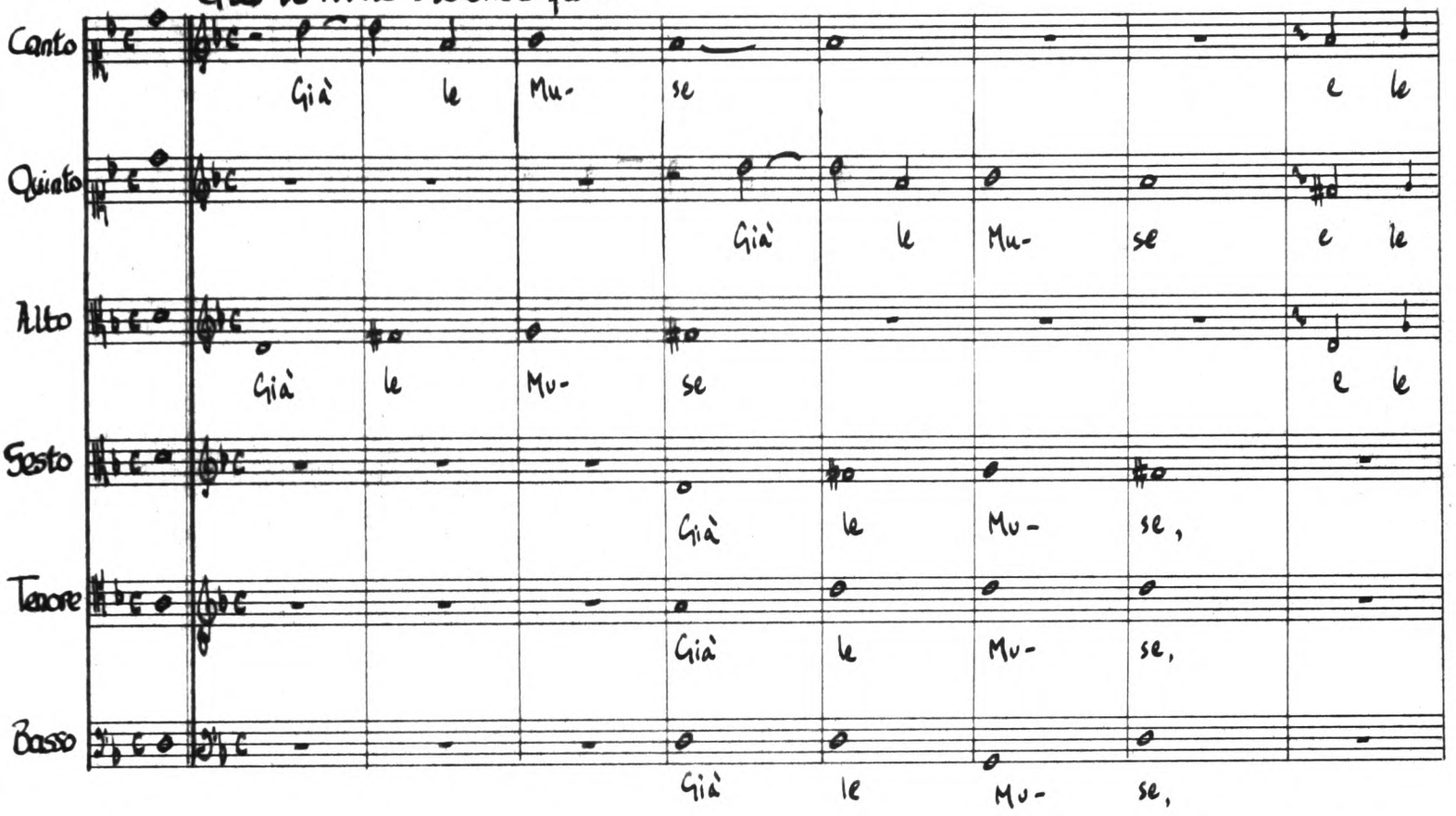

9

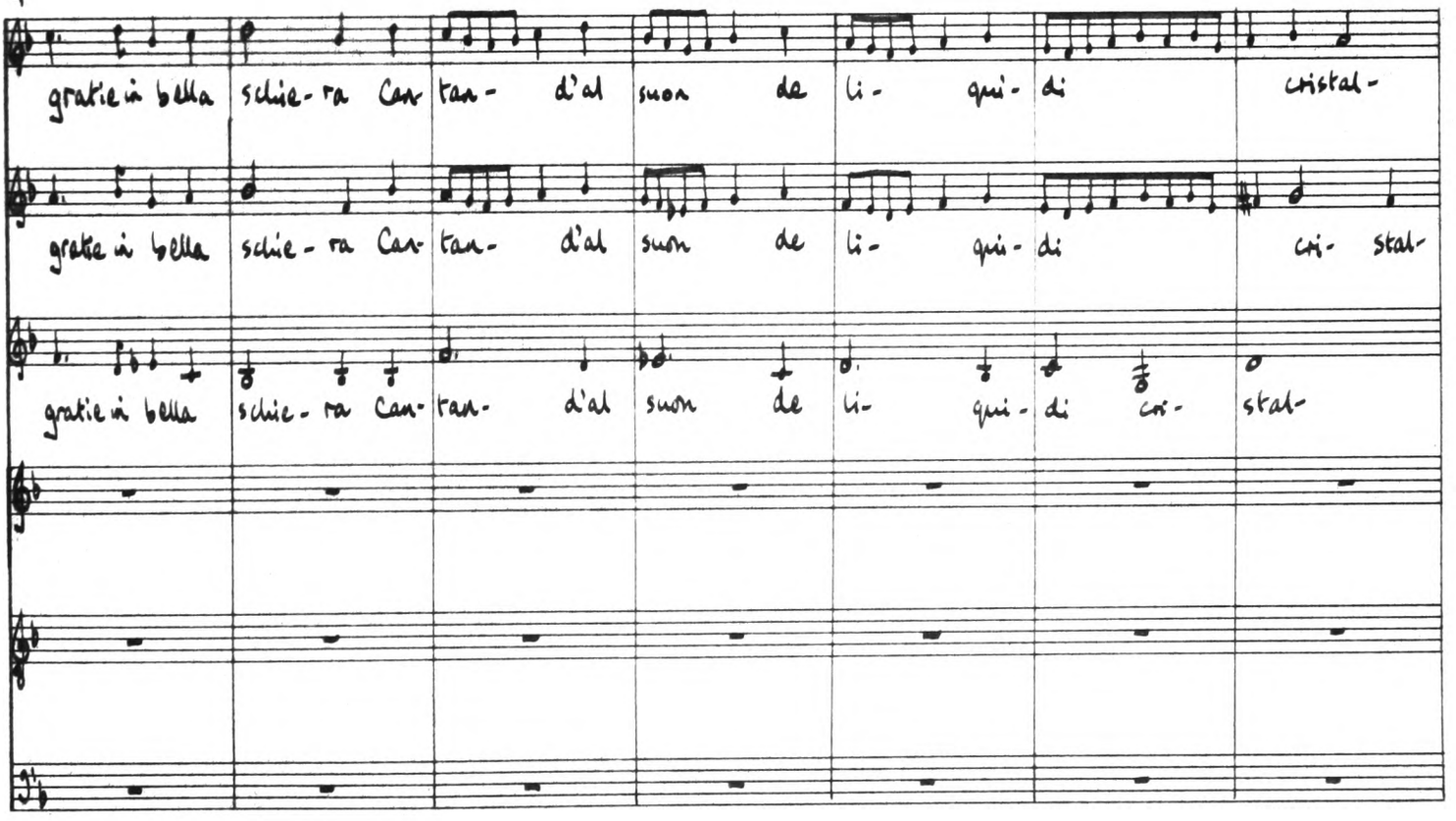

16

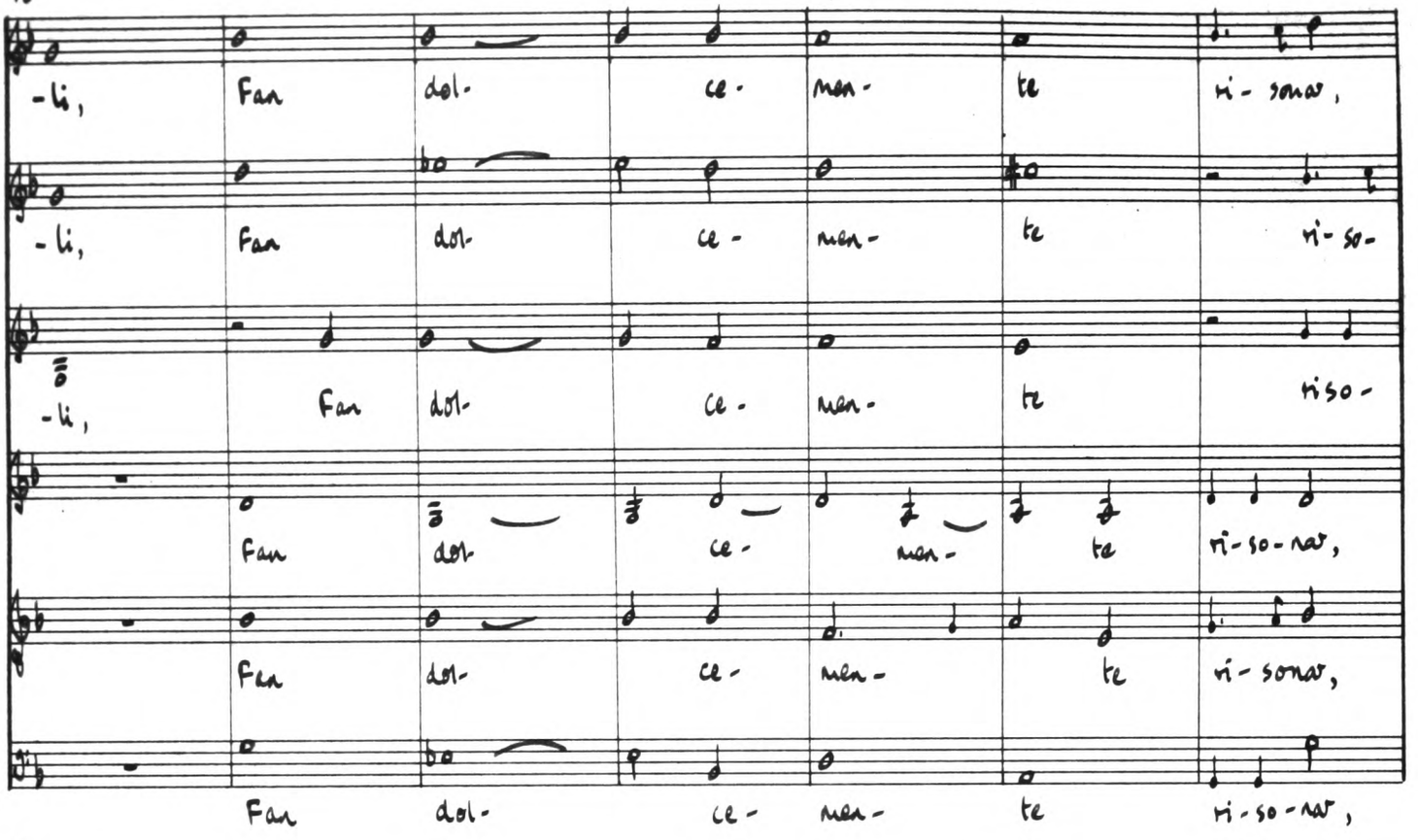
-li, Fan dol- ce- men- te ri- sonar,
-li, Fan dol- ce- men- te ri- so-
-li, Fan dol- ce- men- te riso-
Fan dol- ce- men- te ri- so- nar,
Fan dol- ce- men- te ri- sonar,
Fan dol- ce- men- te ri- so- nar,

23

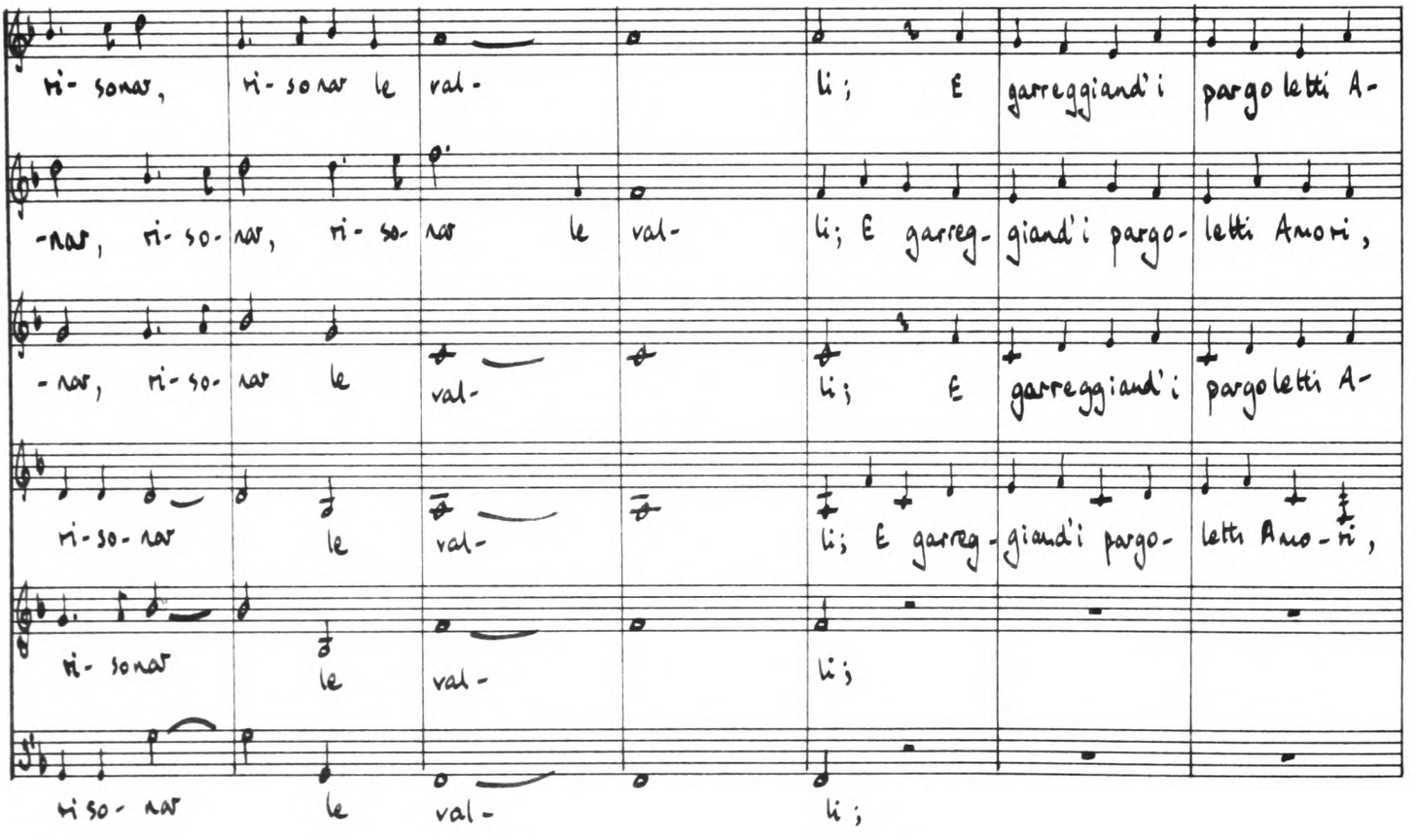
ri- sonar, ri- so nar le val- li; E garreggiand'i pargo letti A-
-nar, ri- so- nar, ri- so- nar le val- li; E garreg- giand'i pargo- letti Amori,
-nar, ri- so- nar le val- li; E garreggiand'i pargoletti A-
ri- so- nar le val- li; E garreg- giand'i pargo- letti Amo- ri,
ri- sonar le val- li;
ri so- nar le val- li;

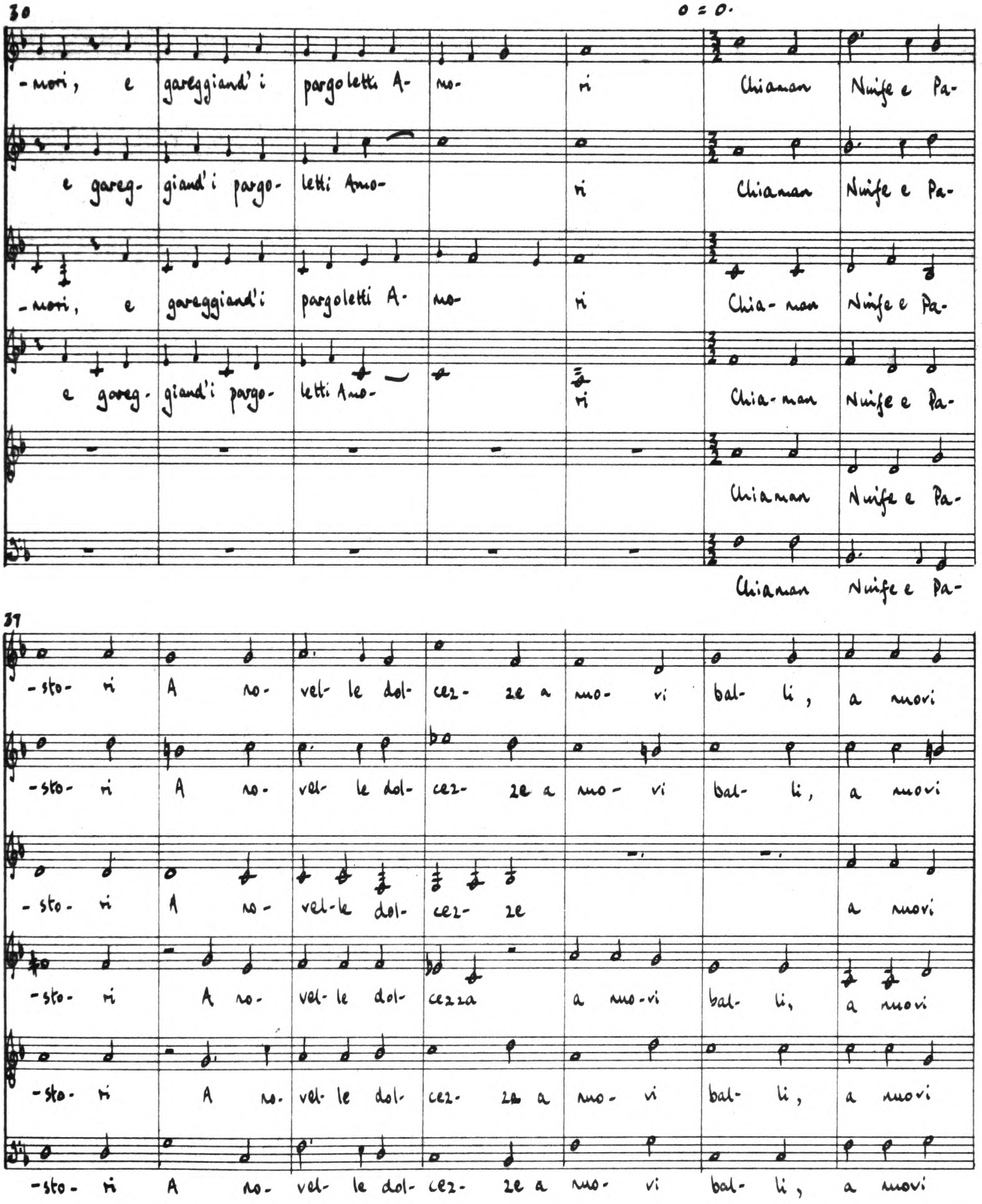
30
o = o.
-mori, e gareggiand'i pargoletti A- mo- ri Chiaman Ninfe e Pa-
e gareg- giand'i pargo- letti Amo- ri Chiaman Ninfe e Pa-
-mori, e gareggiand'i pargoletti A- mo- ri Chia- man Ninfe e Pa-
e goreg- giand'i pargo- letti Amo- ri Chia- man Ninfe e Pa-
Chiaman Ninfe e Pa-
Chiaman Ninfe e Pa-
37
-sto- ri A no- vel- le dol- ce2- 2e a mo- vi bal- li, a movi
-sto- ri A no- vel- le dol- ce2- 2e a mo- vi bal- li, a movi
-sto- ri A no- vel-le dol- ce2- 2e a movi
-sto- ri A no- vel- le dol- ce2 2a a mo-vi bal- li, a movi
-sto- ri A no- vel- le dol- ce2- 2a a mo- vi bal- li, a movi
-sto- ri A no- vel- le dol- ce2- 2e a mo- vi bal- li, a movi

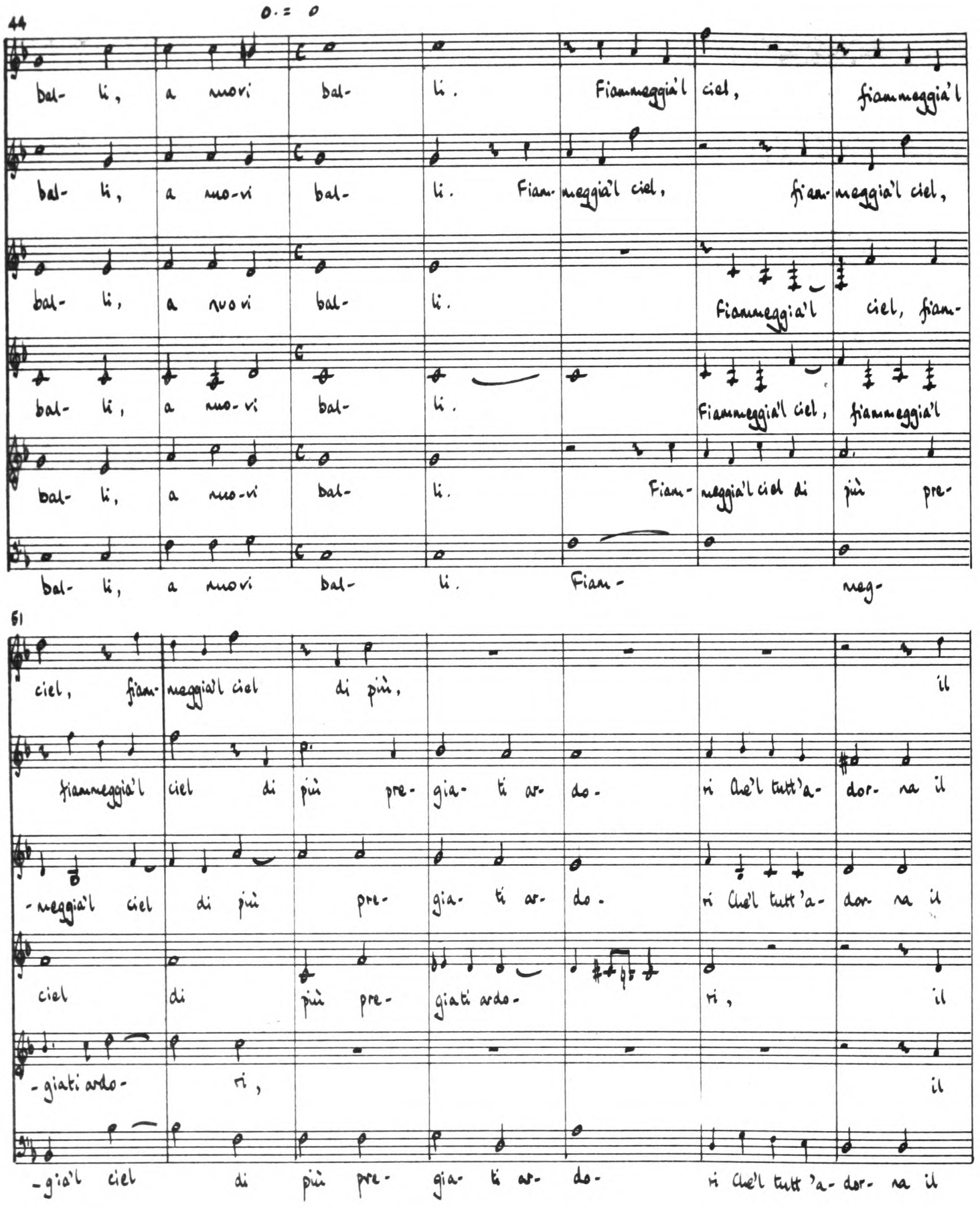
44
bal- li, a nuovi bal- li. Fiammeggia'l ciel, fiammeggia'l
bal- li, a nuo-vi bal- li. Fiam- meggia'l ciel, fiam- meggia'l ciel,
bal- li, a nuo vi bal- li. Fiammeggia'l ciel, fiam-
bal- li, a nuo- vi bal- li. Fiammeggia'l ciel, fiammeggia'l
bal- li, a nuo-vi bal- li. Fiam- meggia'l ciel di più pre-
bal- li, a nuovi bal- li. Fiam- meg-
61
ciel, fiam- meggia'l ciel di più, il
fiammeggia'l ciel di più pre- gia- ti ar- do- ri Che'l tutt'a- dor- na il
-meggia'l ciel di più pre- gia- ti ar- do- ri Che'l tutt'a- dor- na il
ciel di più pre- giati ardo- ri, il
-giati ardo- ri, il
-gia'l ciel di più pre- gia- ti ar- do- ri Che'l tutt'a- dor- na il

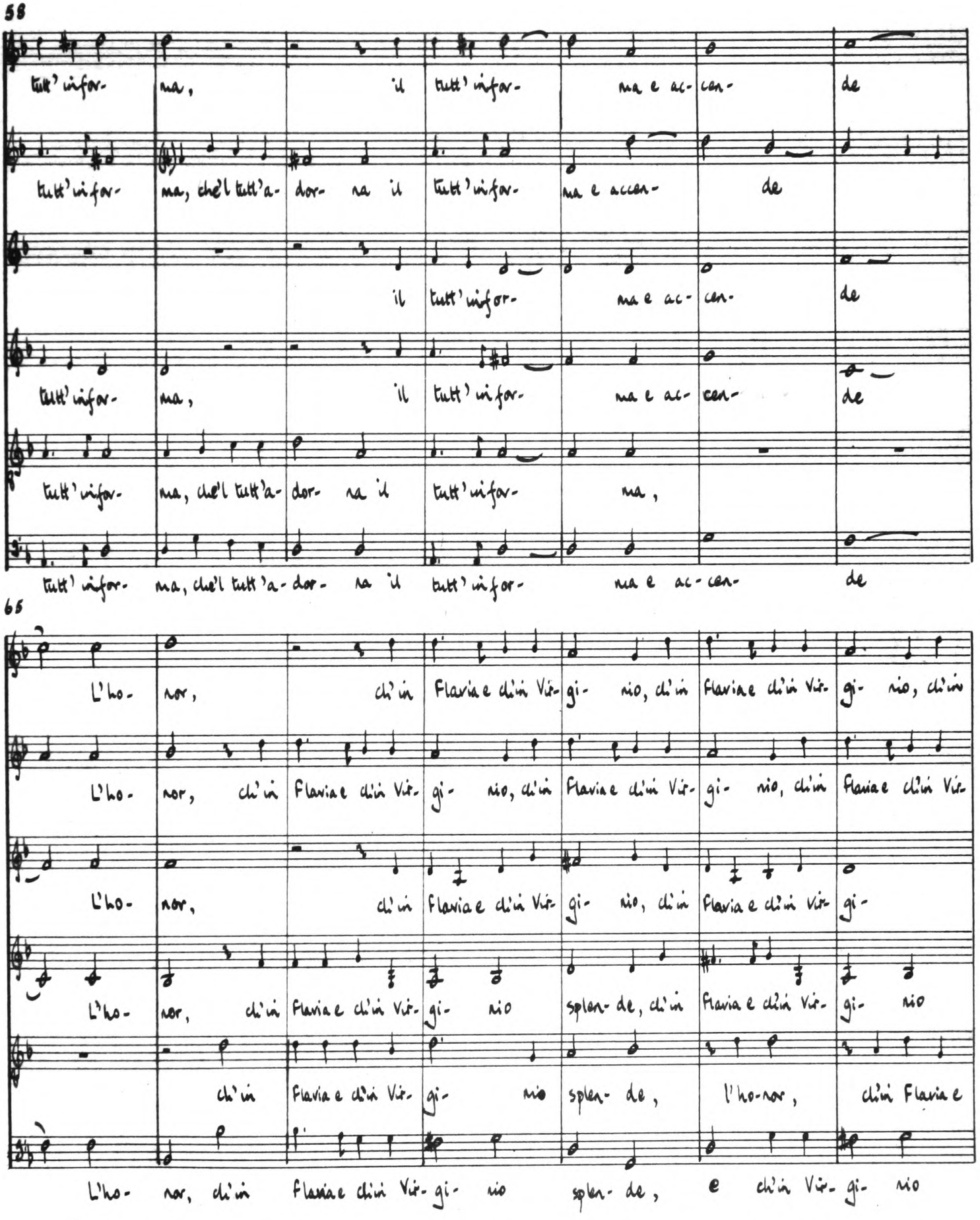
58
tutt' infor- ma, il tutt' infor- ma e ac- cen- de
tutt' infor- ma, ch'el tutt'a- dor- na il tutt' infor- ma e accen- de
il tutt' infor- ma e ac- cen- de
tutt' infor- ma, il tutt' infor- ma e ac- cen- de
tutt' infor- ma, ch'el tutt'a- dor- na il tutt' infor- ma,
tutt' infor- ma, ch'el tutt'a- dor- na il tutt' infor- ma e ac- cen- de
65
L'ho- nor, ch'in Flavia e ch'in Vir- gi- nio, ch'in Flavia e ch'in vir- gi- nio, ch'in
L'ho- nor, ch'in Flavia e ch'in Vir- gi- nio, ch'in Flavia e ch'in Vir- gi- nio, ch'in Flavia e ch'in Vir-
L'ho- nor, ch'in Flavia e ch'in Vir- gi- nio, ch'in Flavia e ch'in vir- gi-
L'ho- nor, ch'in Flavia e ch'in Vir- gi- nio splen- de, ch'in Flavia e ch'in Vir- gi- nio
ch'in Flavia e ch'in Vir- gi- nio splen- de, l'ho-nor, ch'in Flavia e
L'ho- nor, ch'in Flavia e ch'in Vir- gi- nio splen- de, e ch'in Vir- gi- nio

72

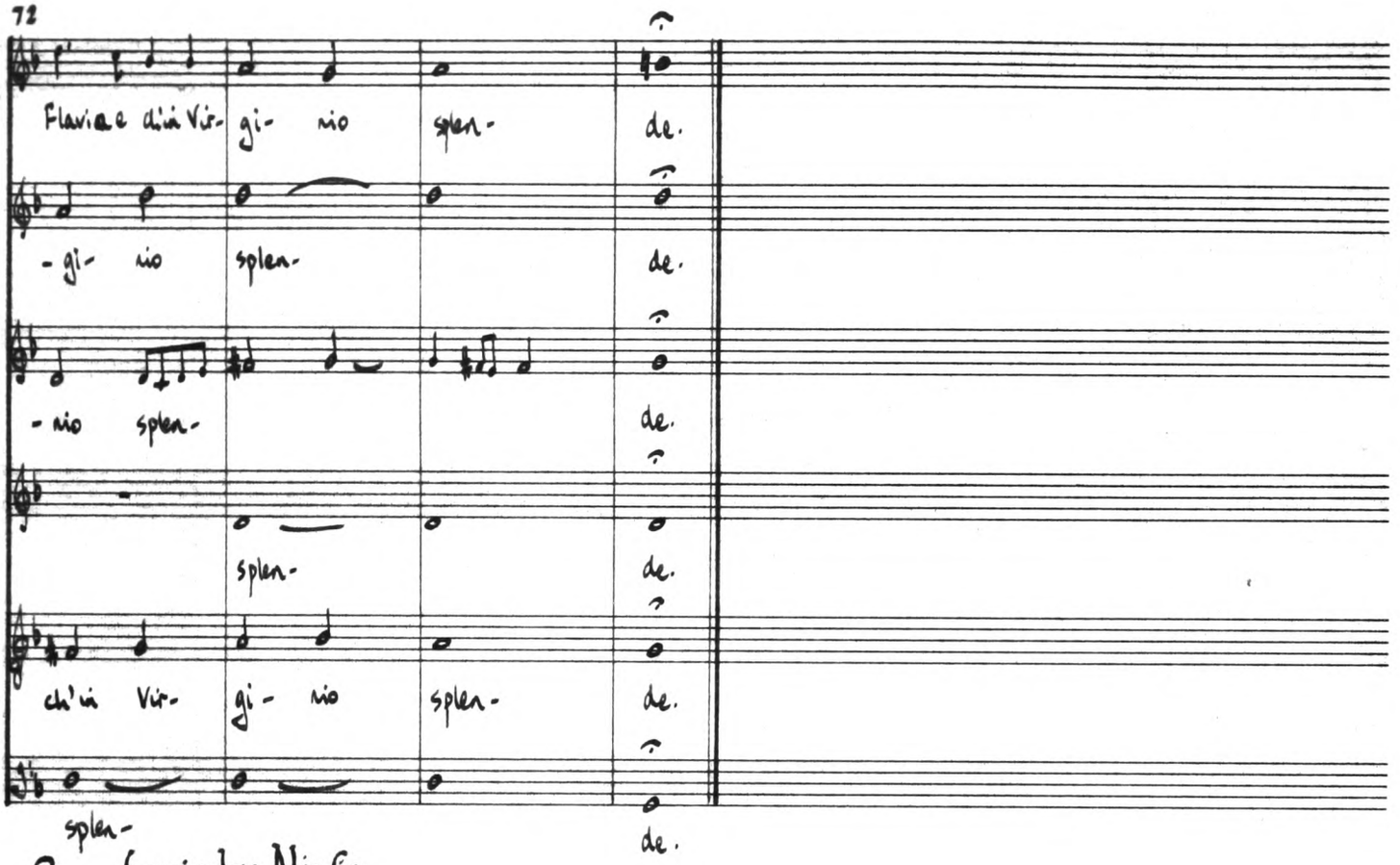

2 Leggiadre Ninfe

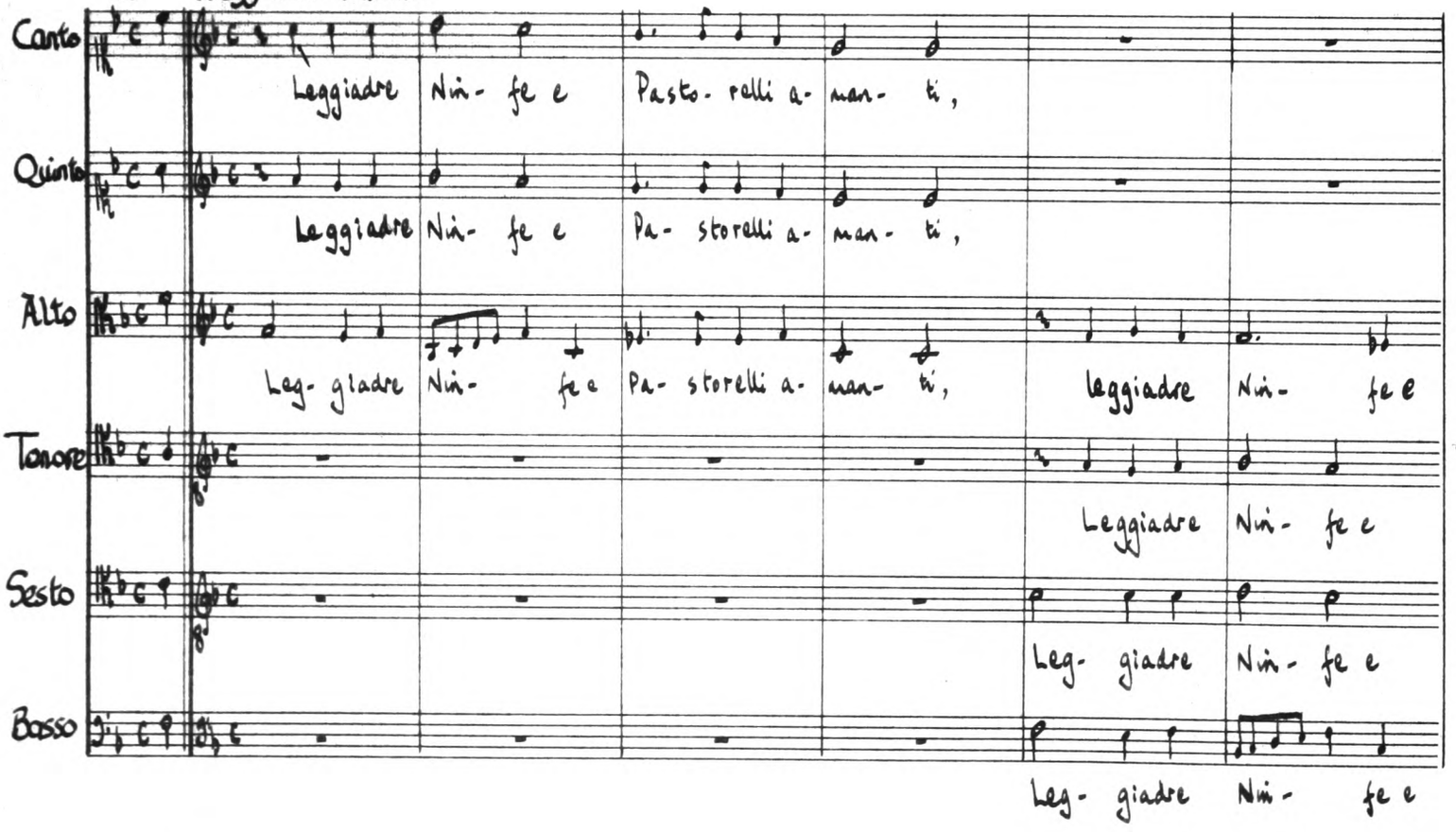

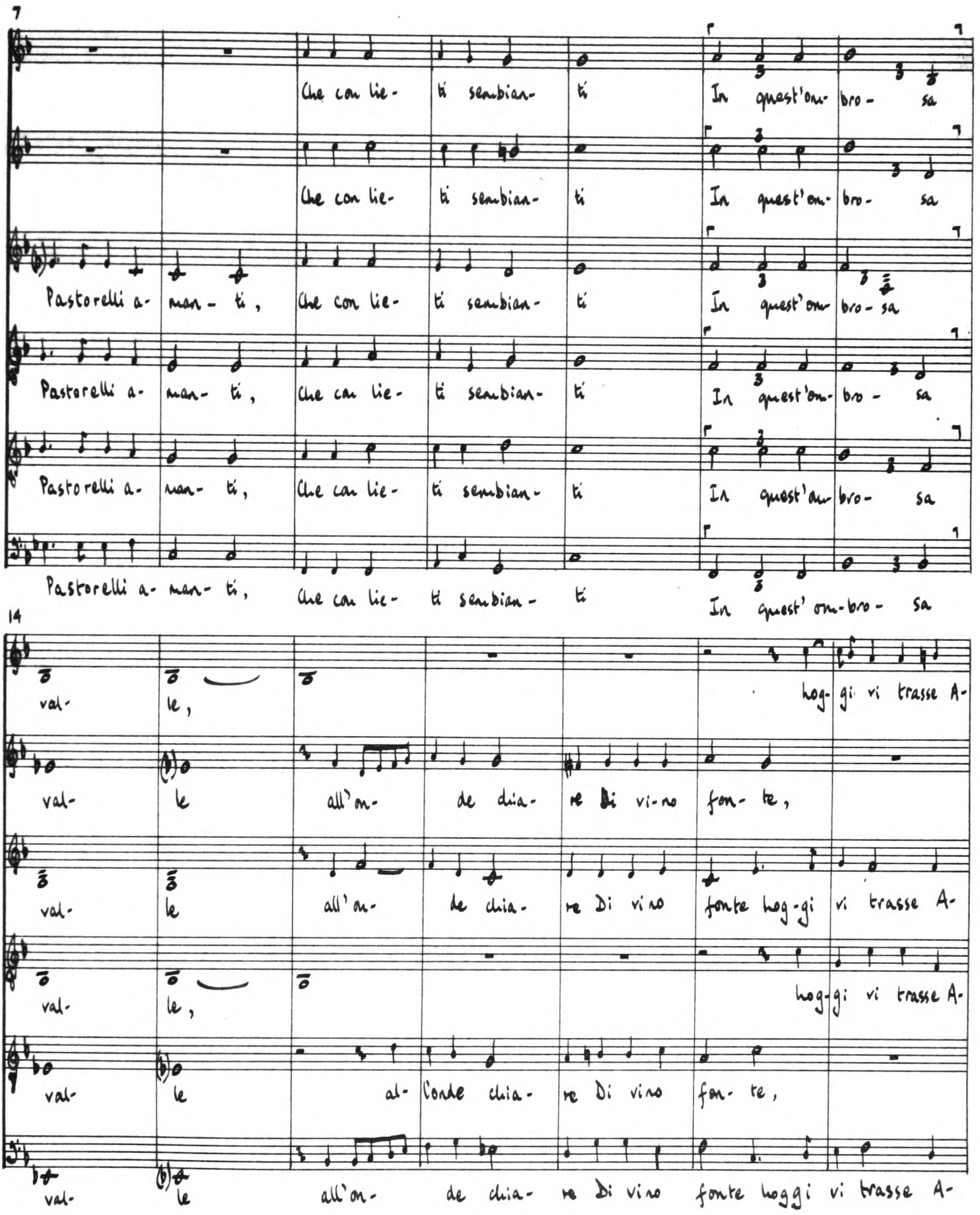
7
Che con lie- ti sembian- ti In quest'om- bro- sa
Che con lie- ti sembian- ti In quest'om- bro- sa
Pastorelli a- man- ti, Che con lie- ti sembian- ti In quest'om- bro- sa
Pastorelli a- man- ti, Che con lie- ti sembian- ti In quest'om- bro- sa
Pastorelli a- man- ti, Che con lie- ti sembian- ti In quest'om- bro- sa
Pastorelli a- man- ti, Che con lie- ti sembian- ti In quest' om- bro- sa
14
val- le, hog- gi vi trasse A-
val- le all'on- de chia- re Di vi- no fon- te,
val- le all'on- de chia- re Di vi- no fonte hog- gi vi trasse A-
val- le, hog- gi vi trasse A-
val- le al- l'onde chia- re Di vino fon- te,
val- le all'on- de chia- re Di vino fonte hoggi vi trasse A-

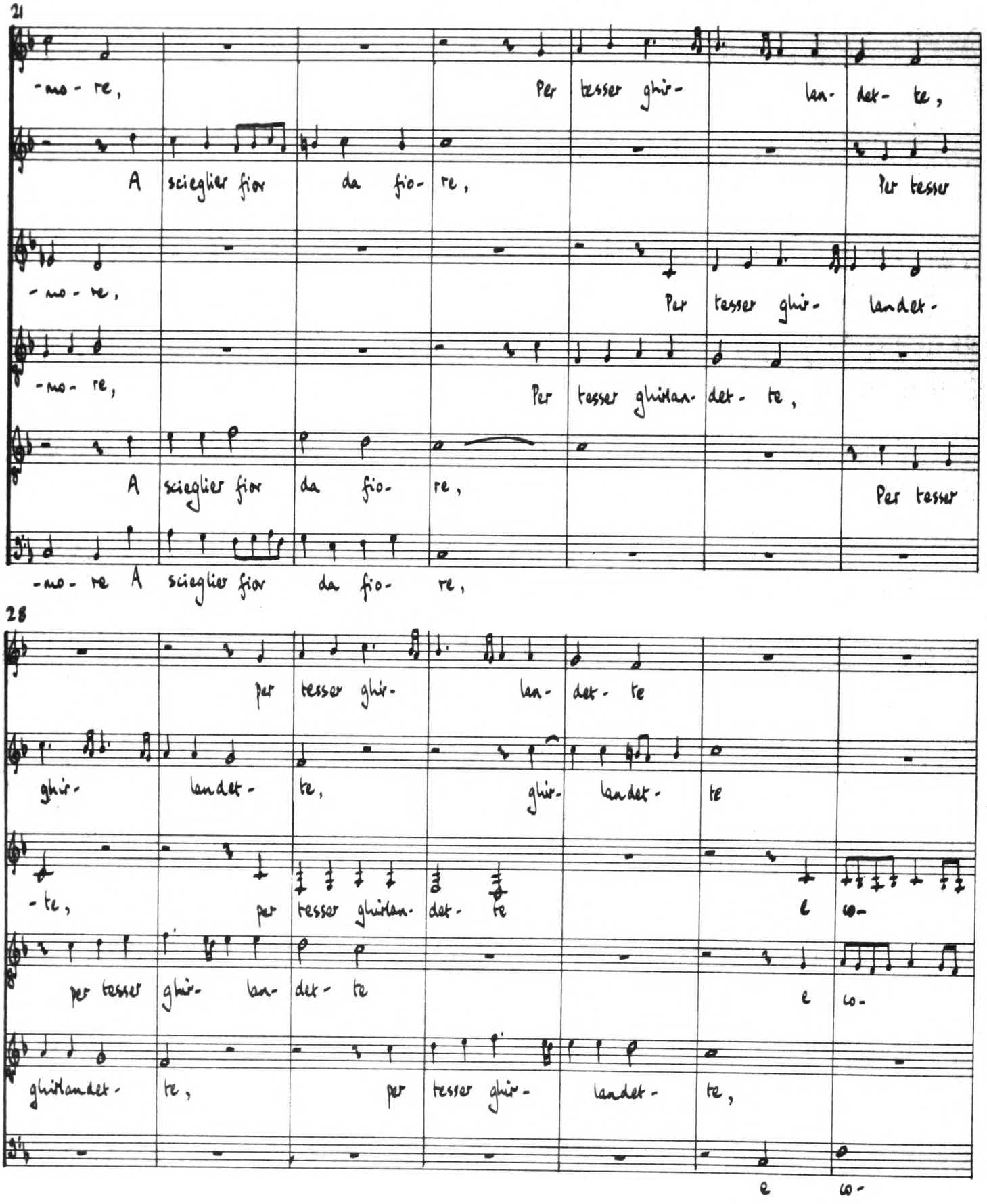
21
-no- re, Per tesser ghir- lan- det- te,
A scieglier fior da fio- re, Per tesser
-no- re, Per tesser ghir- landet-
-no- re, Per tesser ghirlan- det- te,
A scieglier fior da fio- re, Per tesser
-no- re A scieglier fior da fio- re,
28
per tesser ghir- lan- det- te
ghir- landet- te, ghir- landet- te
-te, per tesser ghirlan- det- te e co-
per tesser ghir- lan- det- te e co-
ghirlandet- te, per tesser ghir- landet- te,
e co-

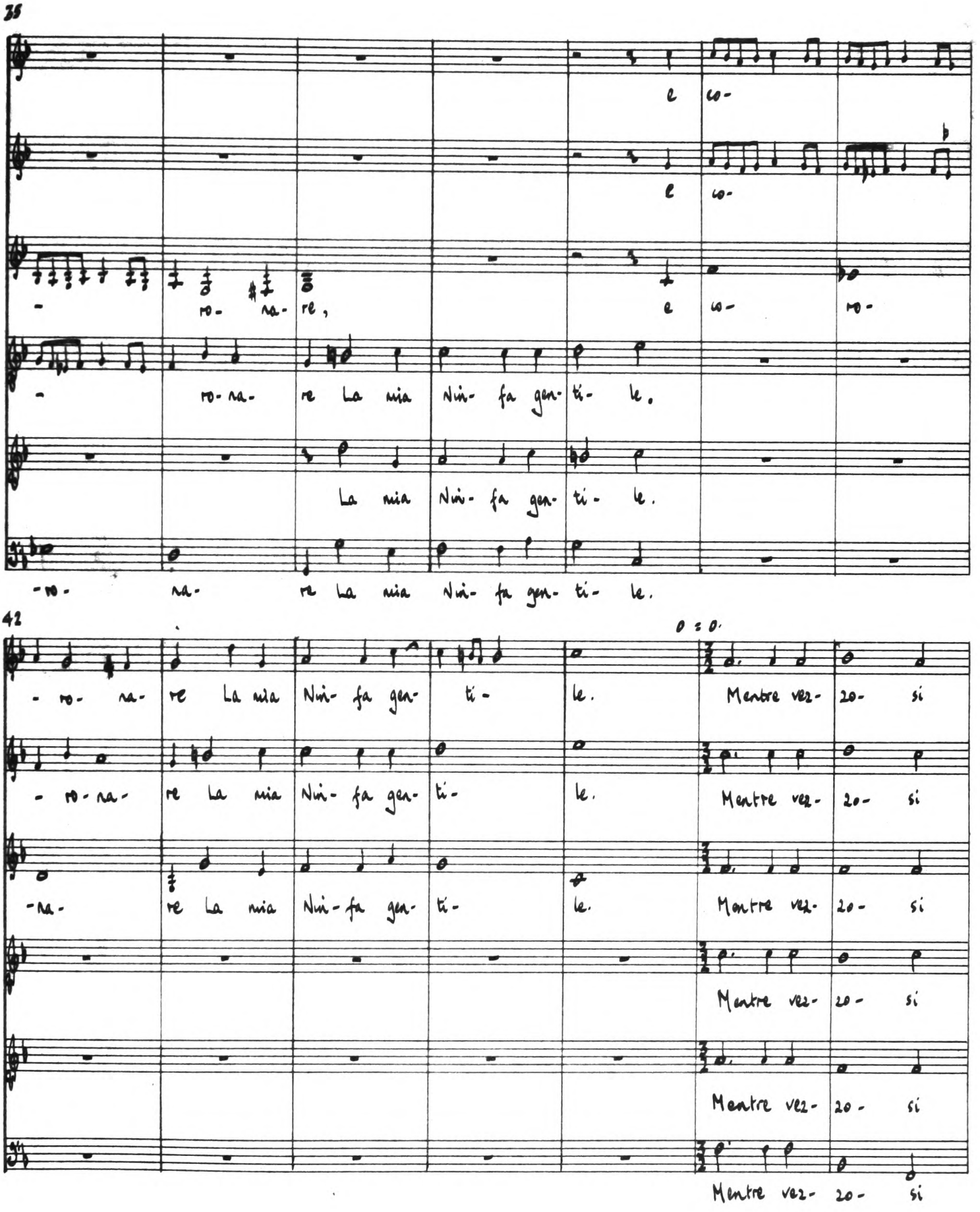
35
e co-
e co-
- ro- na- re, e co- ro-
- ro- na- re La mia Nin- fa gen- ti- le.
La mia Nin- fa gen- ti- le.
-ro- na- re La mia Nin- fa gen- ti- le.
42
0 = 0.
- ro- na- re La mia Nin- fa gen- ti- le. Mentre vez- zo- si
- ro- na- re La mia Nin- fa gen- ti- le. Mentre vez- zo- si
-na- re La mia Nin- fa gen- ti- le. Mentre vez- zo- si
Mentre vez- zo- si
Mentre vez- zo- si
Mentre vez- zo- si

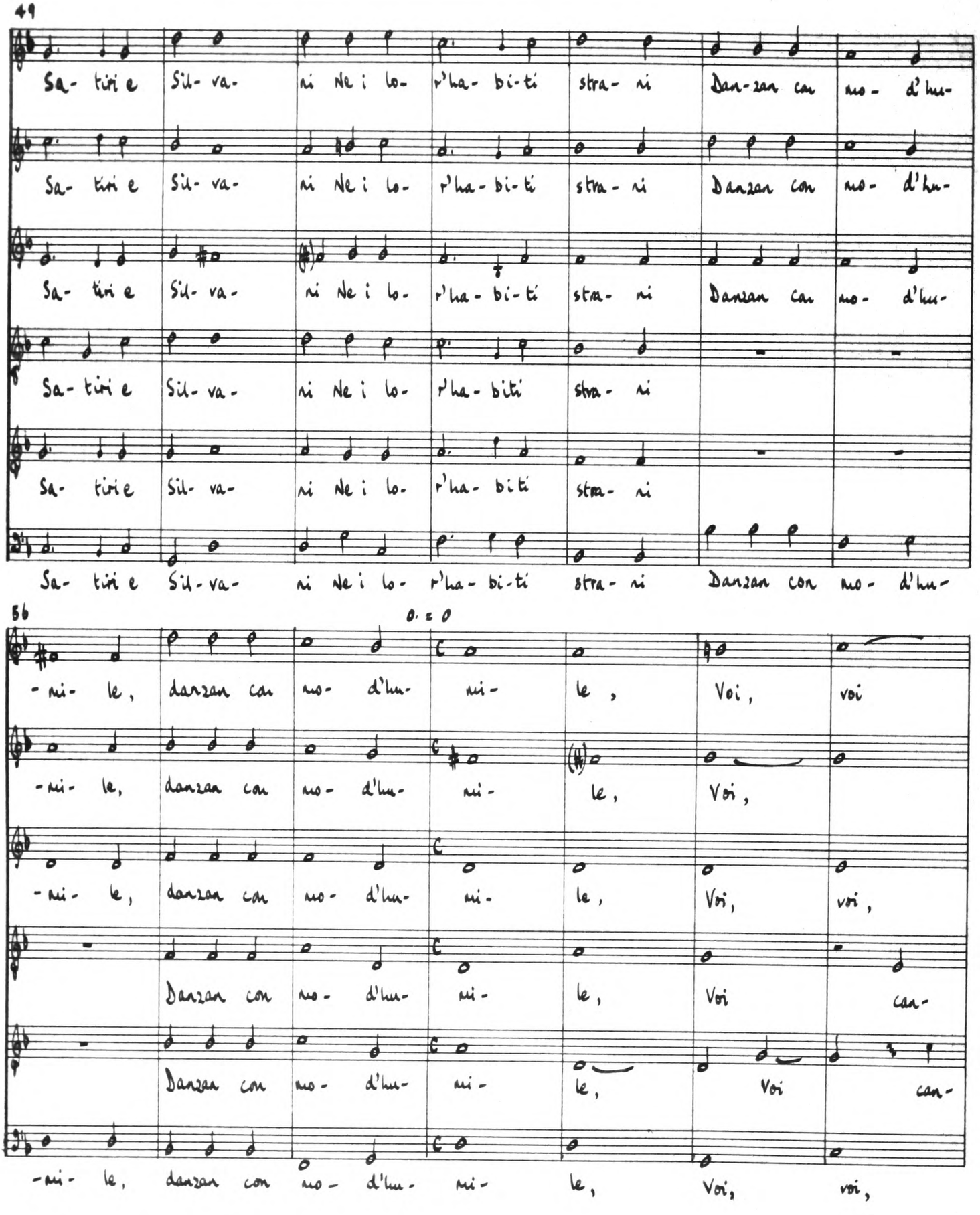
49
Sa- tiri e Sil- va- ni Ne i lo- r'ha- bi- ti stra- ni Dan-zan con no- d'hu-
Sa- tiri e Sil- va- ni Ne i lo- r'ha- bi- ti stra- ni Danzan con no- d'hu-
Sa- tiri e Sil- va- ni Ne i lo- r'ha- bi- ti stra- ni Danzan con no- d'hu-
Sa- tiri e Sil- va- ni Ne i lo- r'ha- biti stra- ni
Sa- tiri e Sil- va- ni Ne i lo- r'ha- biti stra- ni
Sa- tiri e Sil- va- ni Ne i lo- r'ha- bi- ti stra- ni Danzan con no- d'hu-
56
-ni- le, danzan con no- d'hu- ni- le, Voi, voi
-ni- le, danzan con no- d'hu- ni- le, Voi,
-ni- le, danzan con no- d'hu- ni- le, Voi, voi,
Danzan con no- d'hu- ni- le, Voi can-
Danzan con no- d'hu- ni- le, Voi can-
-ni- le, danzan con no- d'hu- ni- le, Voi, voi,

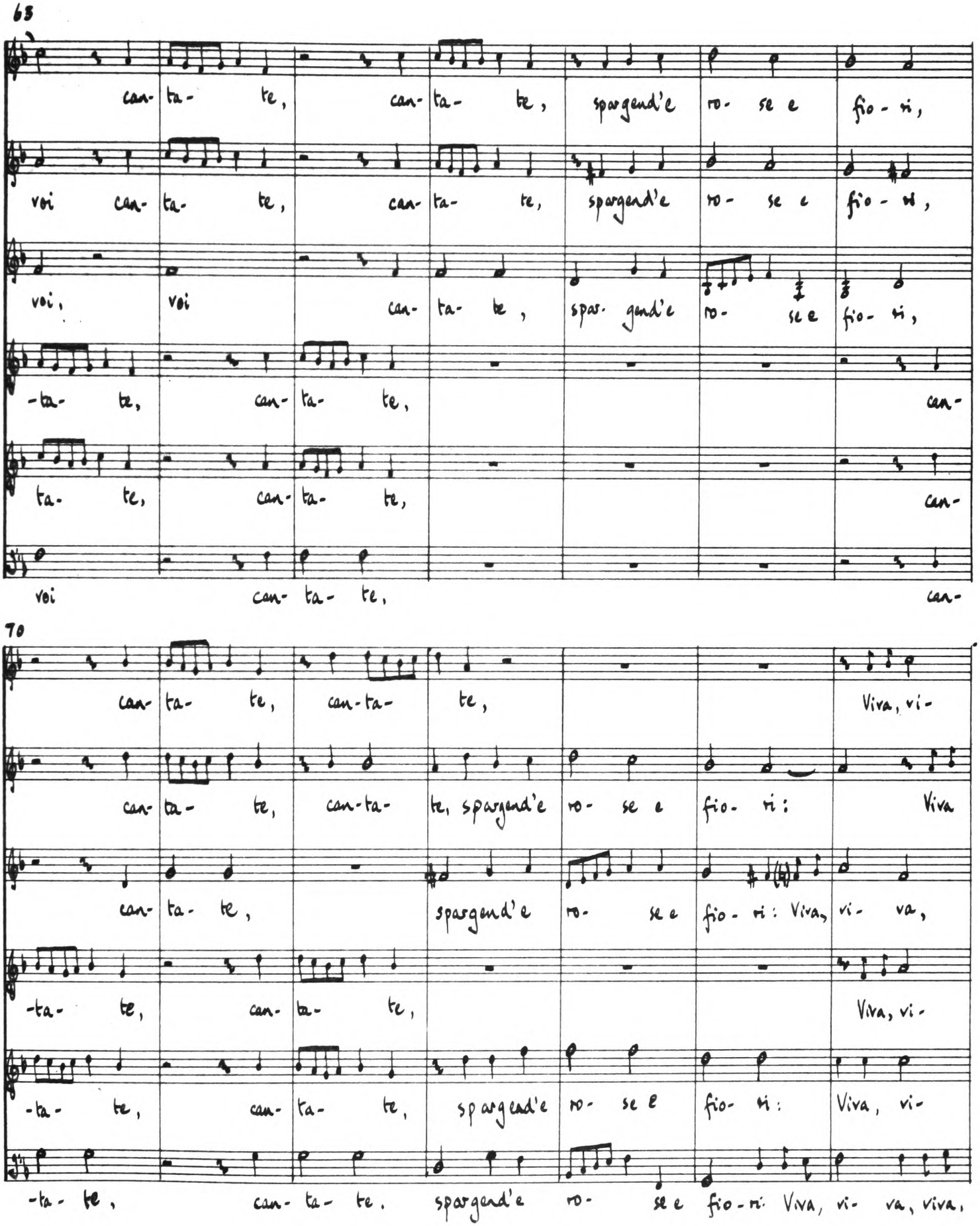
65
can- ta- te, can- ta- te, spargend'e ro- se e fio- ri,
voi can- ta- te, can- ta- te, spargend'e ro- se e fio- ri,
voi, voi can- ta- te, spar- gend'e ro- se e fio- ri,
-ta- te, can- ta- te, can-
ta- te, can- ta- te, can-
voi can- ta- te, can-
70
can- ta- te, can- ta- te, Viva, vi-
can- ta- te, can- ta- te, spargend'e ro- se e fio- ri: Viva
can- ta- te, spargend'e ro- se e fio- ri: Viva, vi- va,
-ta- te, can- ta- te, Viva, vi-
-ta- te, can- ta- te, spargend'e ro- se e fio- ri: Viva, vi-
-ta- te, can- ta- te, spargend'e ro- se e fio- ri Viva, vi- va, viva,

77

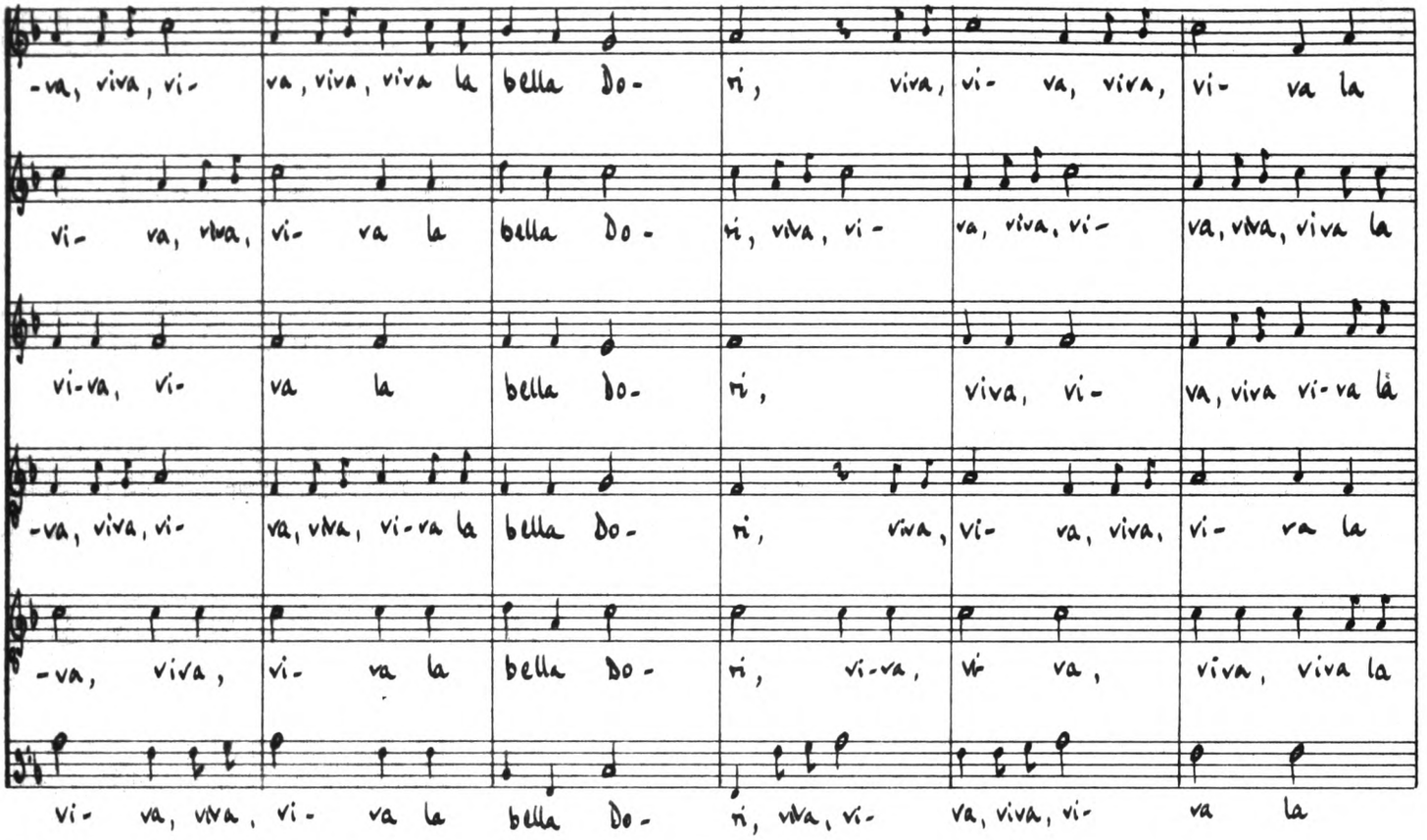
-va, viva, vi- va, viva, viva la bella Do- ri, viva, vi- va, viva, vi- va la
vi- va, viva, vi- va la bella Do- ri, viva, vi- va, viva, vi- va, viva, viva la
vi-va, vi- va la bella Do- ri, viva, vi- va, viva vi-va là
-va, viva, vi- va, viva, vi-va la bella Do- ri, viva, vi- va, viva, vi- va la
-va, viva, vi- va la bella Do- ri, vi-va, vi va, viva, viva la
vi- va, viva, vi- va la bella Do- ri, viva, vi- va, viva, vi- va la

83

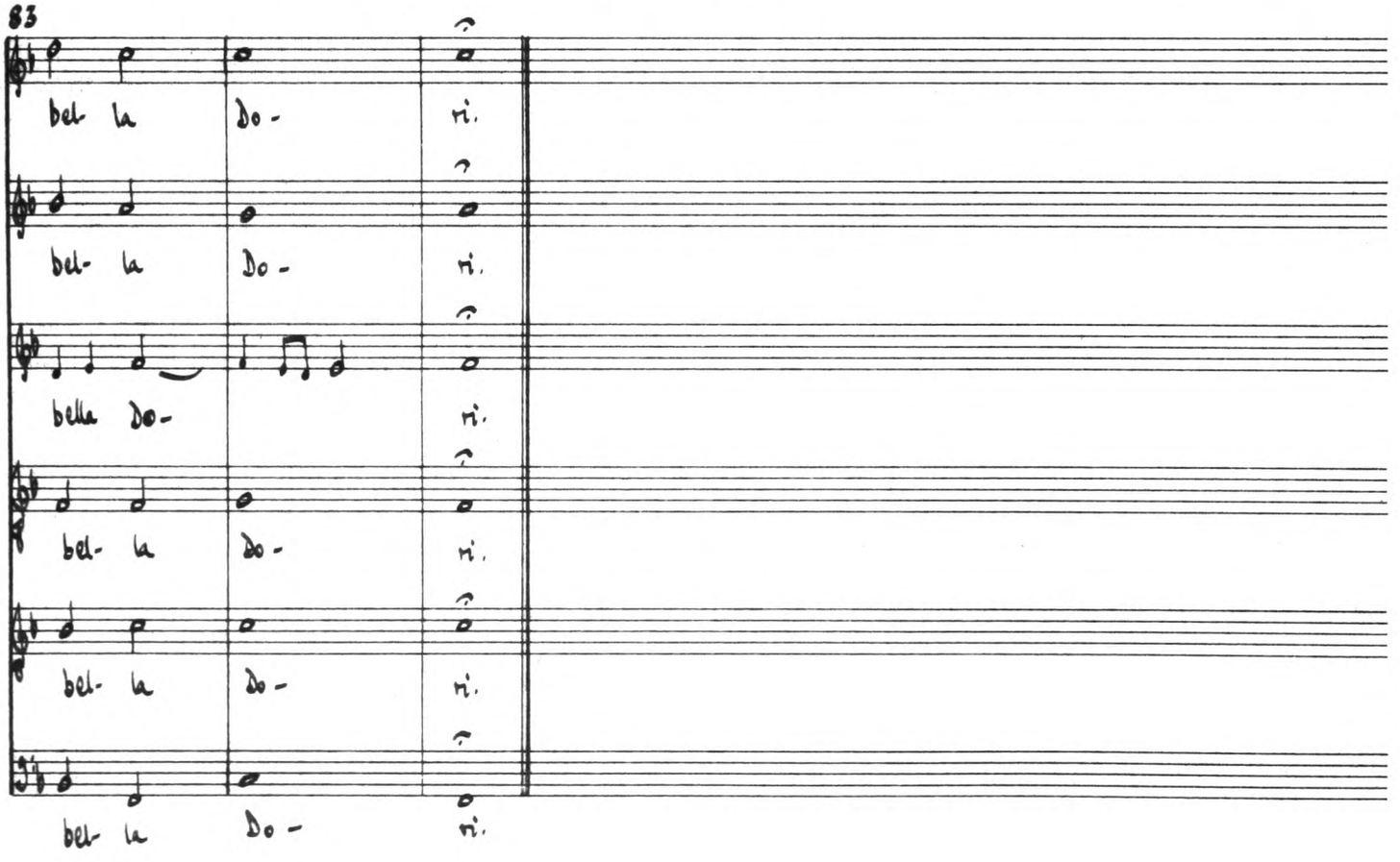
bel- la Do- ri.
bel- la Do- ri.
bella Do- ri.
bel- la do- ri.
bel- la Do- ri.
bel- la Do- ri.

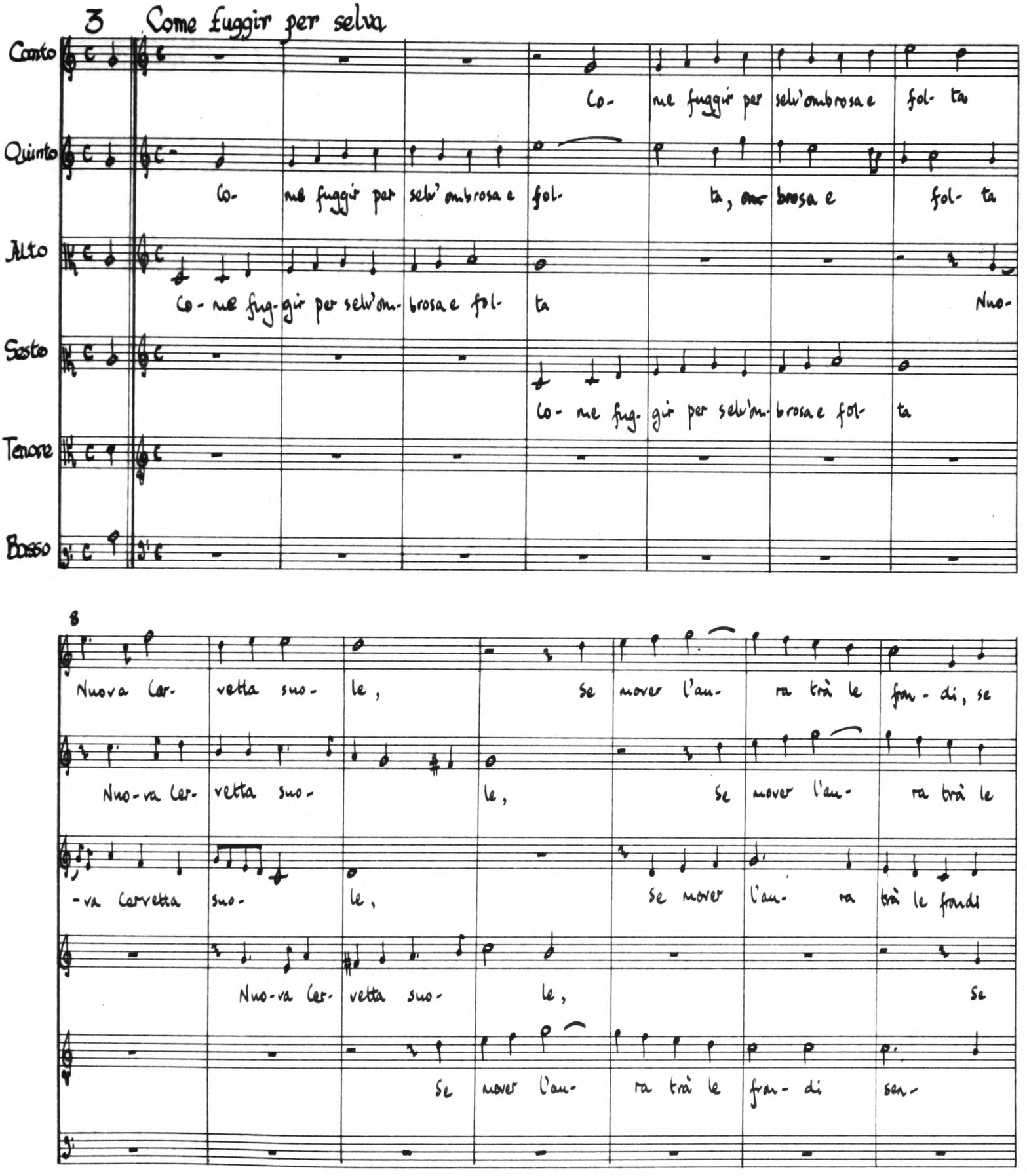
3 Come fuggir per selva
Canto
Co- me fuggir per selv'ombrosa e fol- ta
Quinto
Co- me fuggir per selv' ombrosa e fol- ta, ombrosa e fol- ta
Alto
Co- me fug- gir per selv'om- brosa e fol- ta Nuo-
Sesto
Co- me fug- gir per selv'om- brosa e fol- ta
Tenore
Basso
8
Nuova cer- vetta suo- le, se mover l'au- ra trà le fron- di, se
Nuo- va cer- vetta suo- le, se mover l'au- ra trà le
-va cervetta suo- le, se mover l'au- ra trà le frondi
Nuo- va cer- vetta suo- le, Se
Se mover l'au- ra trà le fron- di sen-

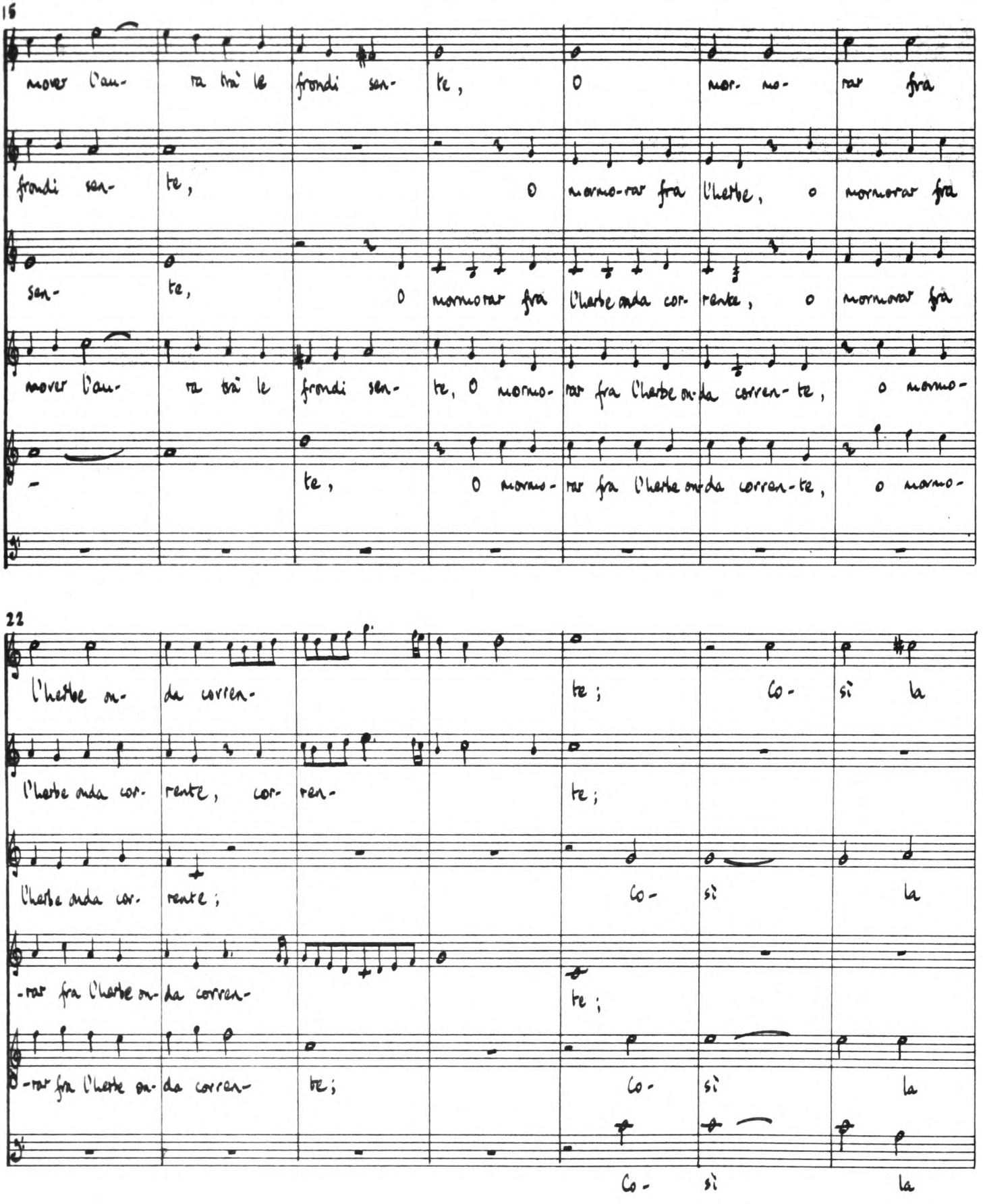
16
mover l'au- ra trà le frondi sen- te, O mor- mo- rar fra
frondi sen- te, O mormo-rar fra l'herbe, o mormorar fra
sen- te, O mormorar fra l'herbe onda cor- rente, o mormorar fra
mover l'au- ra trà le frondi sen- te, O mormo- rar fra l'herbe on- da corren- te, o mormo-
- te, O mormo- rar fra l'herbe on- da corren- te, o mormo-
22
l'herbe on- da corren- te; co- sì la
l'herbe onda cor- rente, cor- ren- te;
l'herbe onda cor- rente;
co- sì la
-rar fra l'herbe on- da corren- te;
-rar fra l'herbe on- da corren- te;
co- sì la
co- sì la

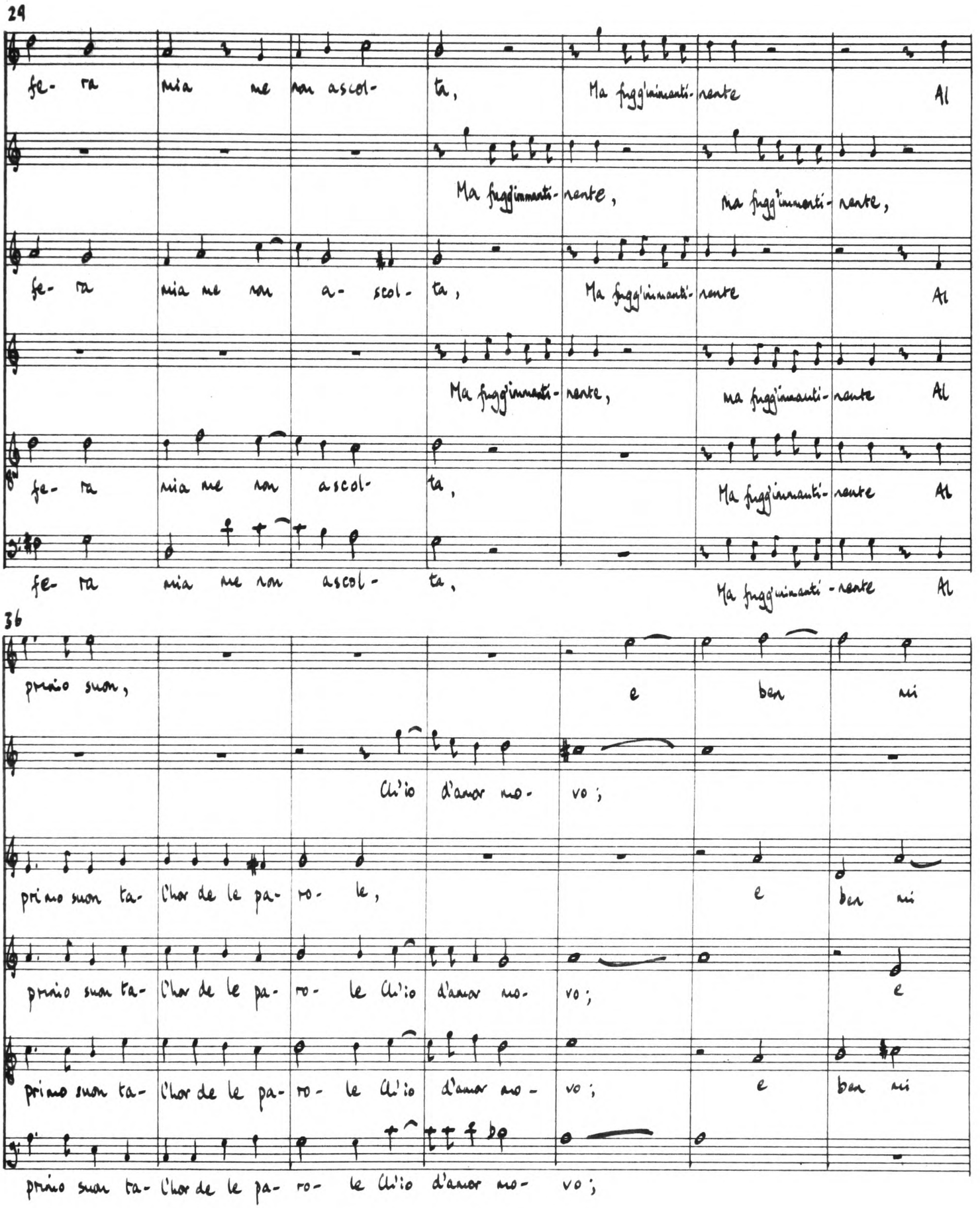
29
fe- ra mia me ran ascol- ta, Ma fuggi'innanti- rente Al
Ma fuggi'innanti- rente, ma fuggi'innanti- rente,
fe- ra mia me ran a- scol- ta, Ma fuggi'innanti- rente Al
Ma fuggi'innanti- rente, ma fuggi'innanti- rente Al
fe- ra mia me ran ascol- ta, Ma fuggi'innanti- rente Al
fe- ra mia me ran ascol- ta, Ma fuggi'innanti- rente Al
36
primo suon, e ben mi
Ch'io d'amor no- vo;
primo suon ta- l'chor de le pa- ro- le, e ben mi
primo suon ta- l'chor de le pa- ro- le Ch'io d'amor no- vo; e
primo suon ta- l'chor de le pa- ro- le Ch'io d'amor no- vo; e ben mi
primo suon ta- l'chor de le pa- ro- le Ch'io d'amor no- vo;

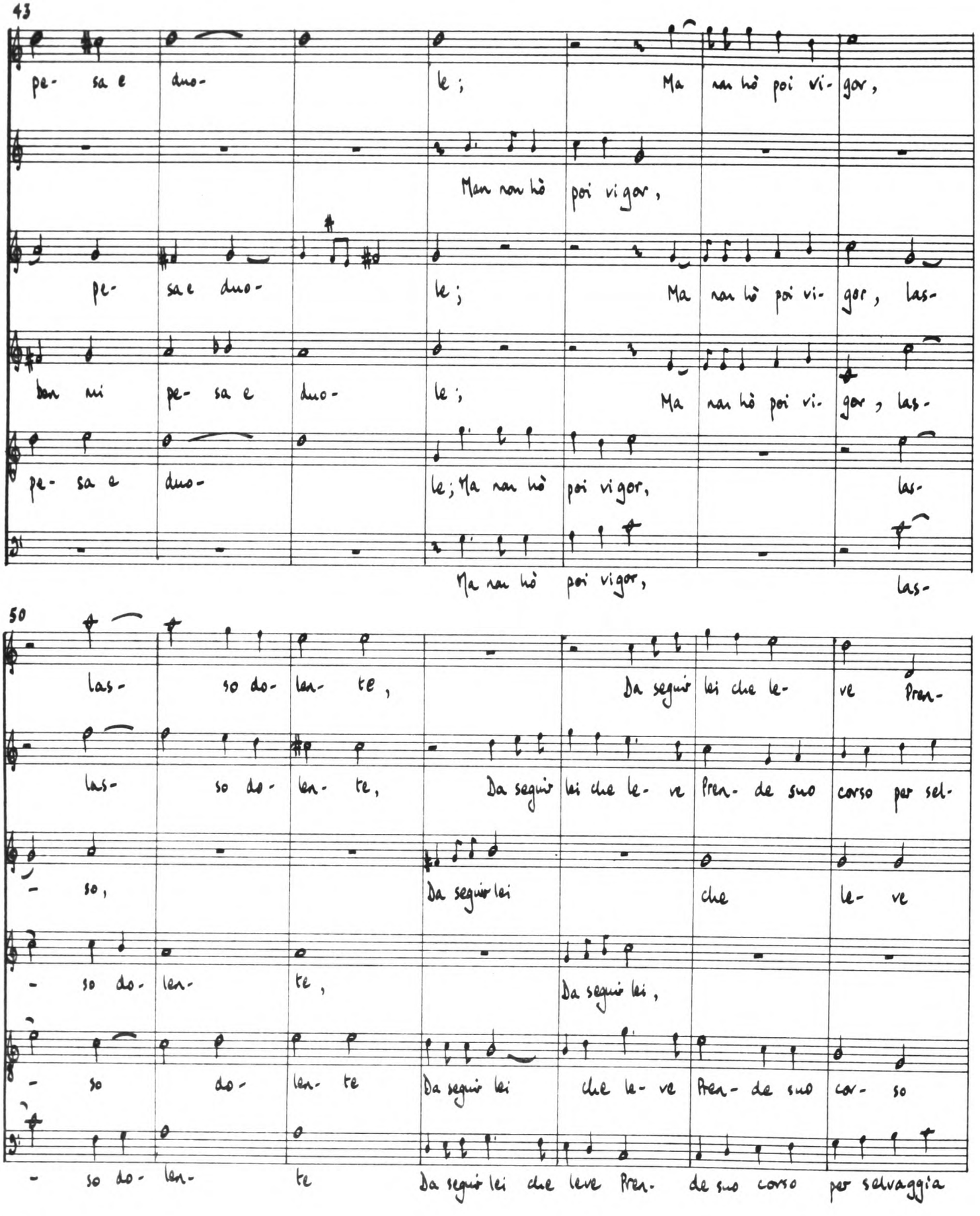
43
pe- sa e duo-
le ;
Ma non hò poi vi- gor,
Man non hò poi vigor,
pe- sa e duo-
le ;
Ma non hò poi vi- gor, las-
ben mi pe- sa e duo-
le ;
Ma non hò poi vi- gor, las-
pe- sa e duo-
le; Ma non hò poi vigor,
las-
Ma non hò poi vigor,
las-
50
las- so do- len- te,
Da seguir lei che le- ve Pren-
las- so do- len- te,
Da seguir lei che le- ve Pren- de suo corso per sel-
- so,
Da seguir lei
che le- ve
- so do- len- te,
Da seguir lei,
- so do- len- te
Da seguir lei che le- ve Pren- de suo cor- so
- so do- len- te
Da seguir lei che leve Pren- de suo corso per salvaggia

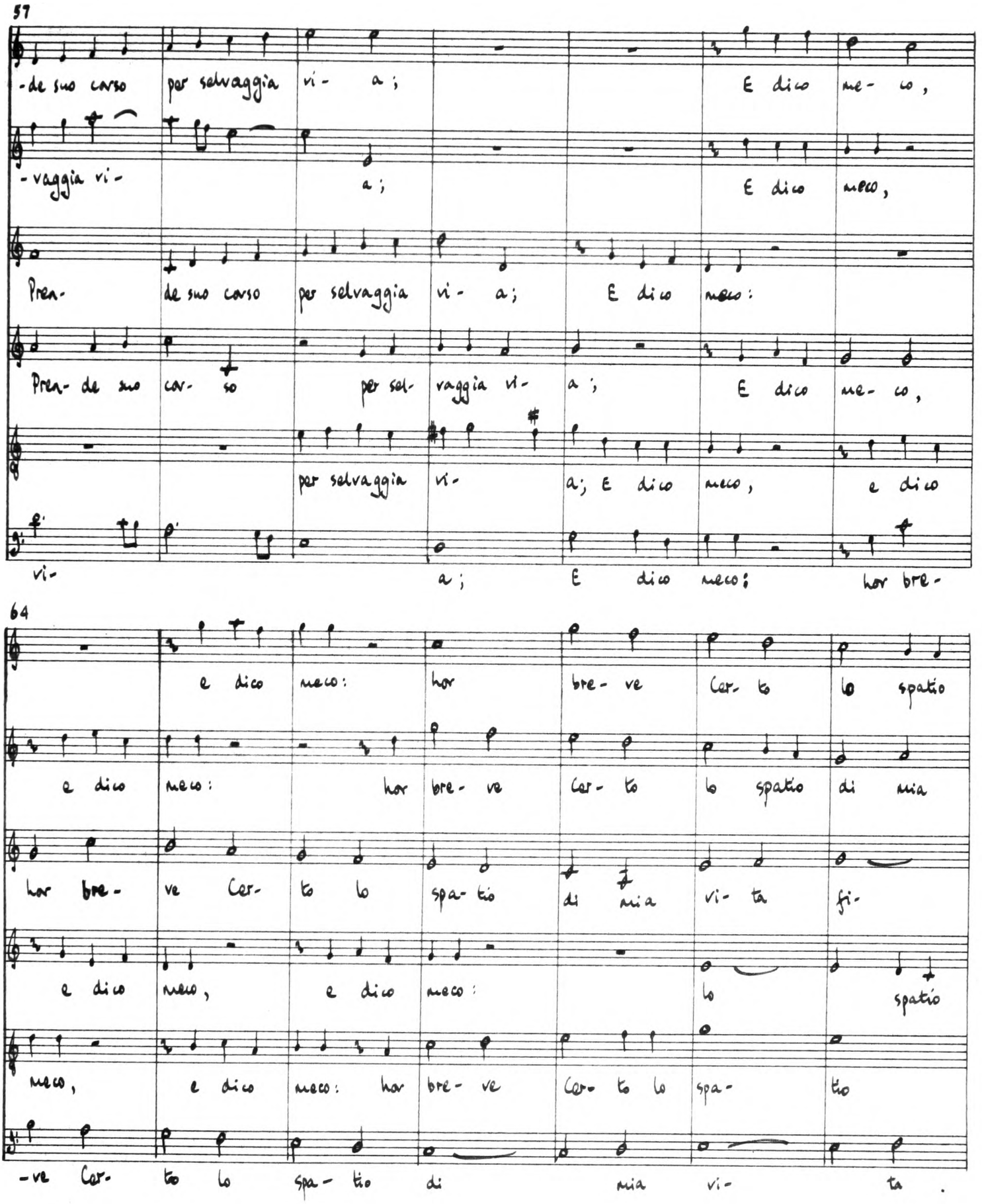
57
-de suo corso per selvaggia vi- a; E dico me- co,
-vaggia vi- a; E dico meco,
Prea- de suo corso per selvaggia vi- a; E dico meco:
Prea- de suo cor- so per sel- vaggia vi- a; E dico me- co,
per selvaggia vi- a; E dico meco, e dico
vi- a; E dico meco; hor bre-
64
e dico meco: hor bre- ve Cer- to lo spatio
e dico meco: hor bre- ve Cer- to lo spatio di mia
hor bre- ve Cer- to lo spa- tio di mia vi- ta fi-
e dico meco, e dico meco: lo spatio
meco, e dico meco: hor bre- ve Cer- to lo spa- tio
-ve Cer- to lo spa- tio di mia vi- ta .

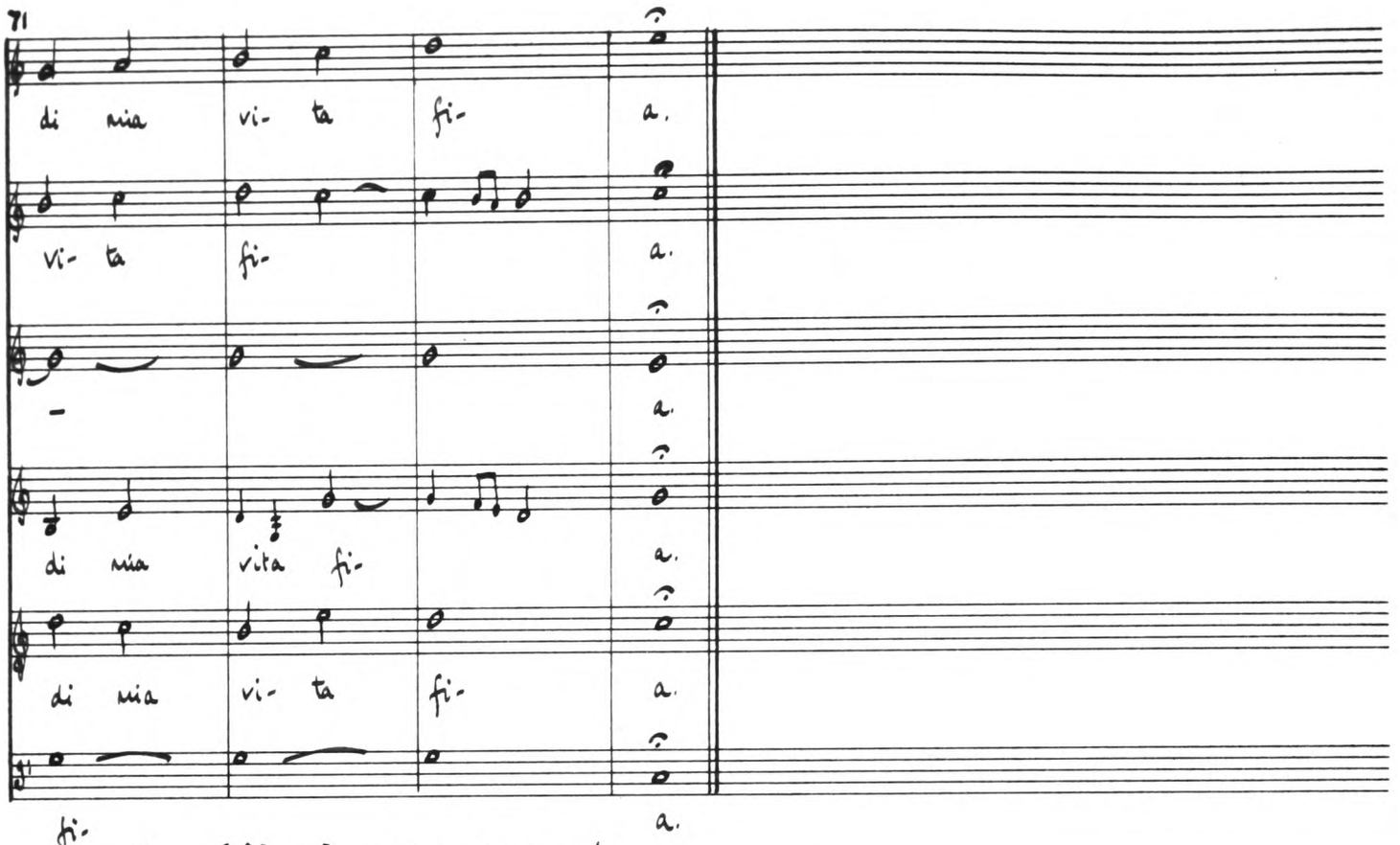

fi.

4 Ecco che'l ciel a noi : prima parte

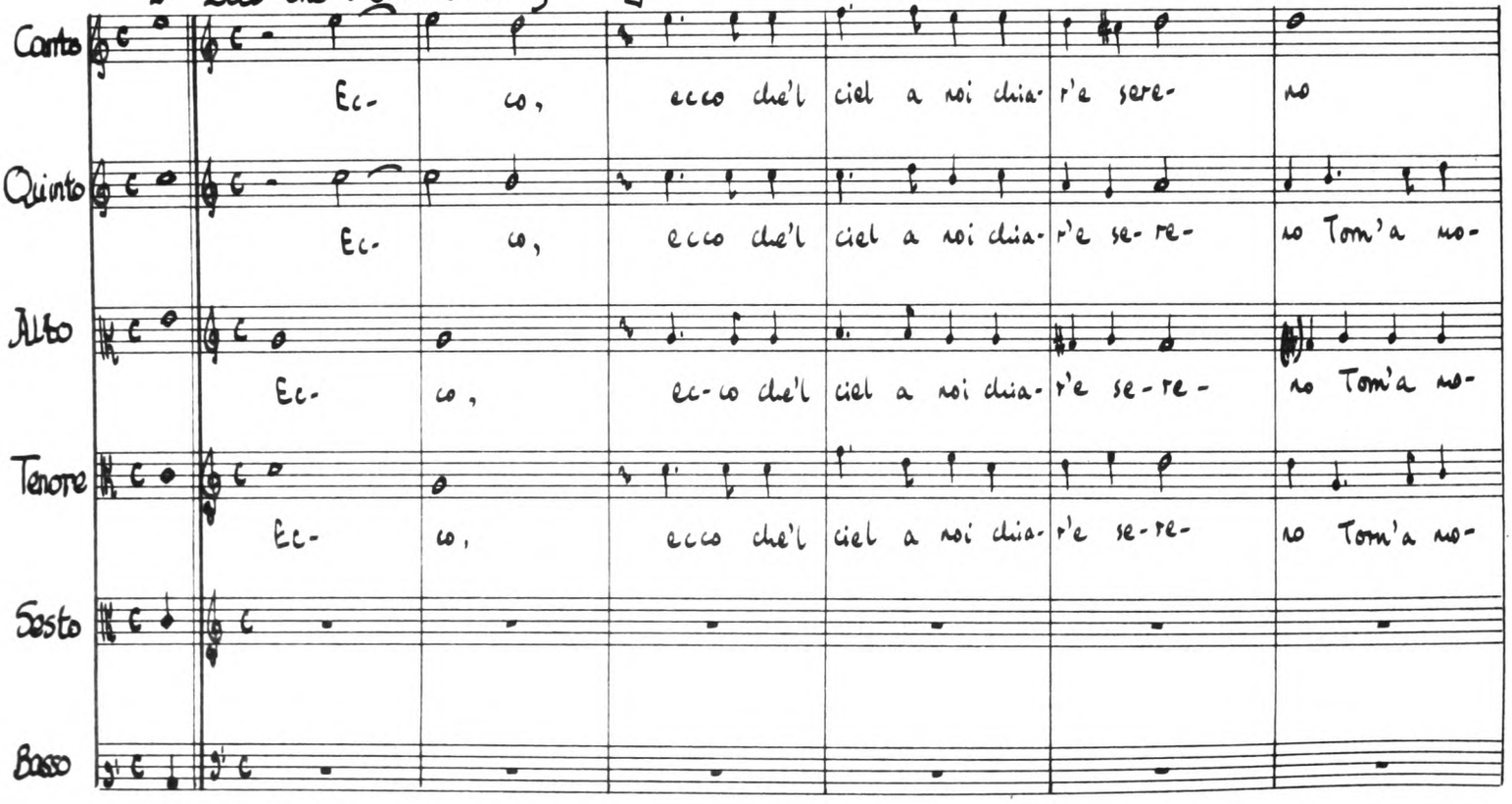

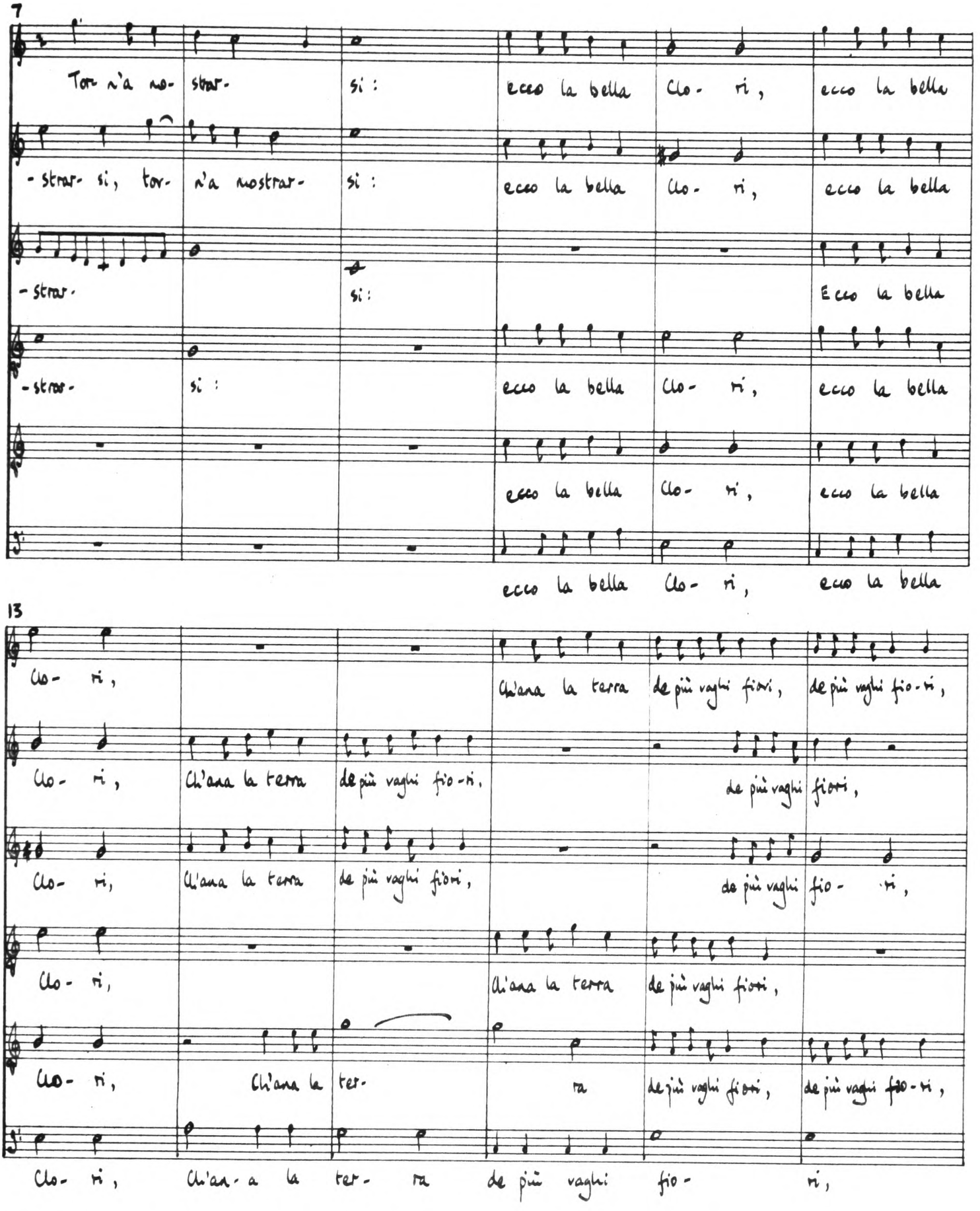
7
Tor n'a no- stror- si : ecco la bella Clo- ri, ecco la bella
- stror- si, tor- n'a nostror- si : ecco la bella Clo- ri, ecco la bella
- stror- si : Ecco la bella
- stror- si : ecco la bella Clo- ri, ecco la bella
ecco la bella Clo- ri, ecco la bella
ecco la bella Clo- ri, ecco la bella
13
Clo- ri, Ch'ana la terra de più vaghi fiori, de più vaghi fio- ri,
Clo- ri, Ch'ana la terra de più vaghi fio- ri, de più vaghi fiori,
Clo- ri, Ch'ana la terra de più vaghi fiori, de più vaghi fio- ri,
Clo- ri, Ch'ana la terra de più vaghi fiori,
Clo- ri, Ch'ana la ter- ra de più vaghi fiori, de più vaghi fio- ri,
Clo- ri, Ch'an- a la ter- ra de più vaghi fio- ri,

19

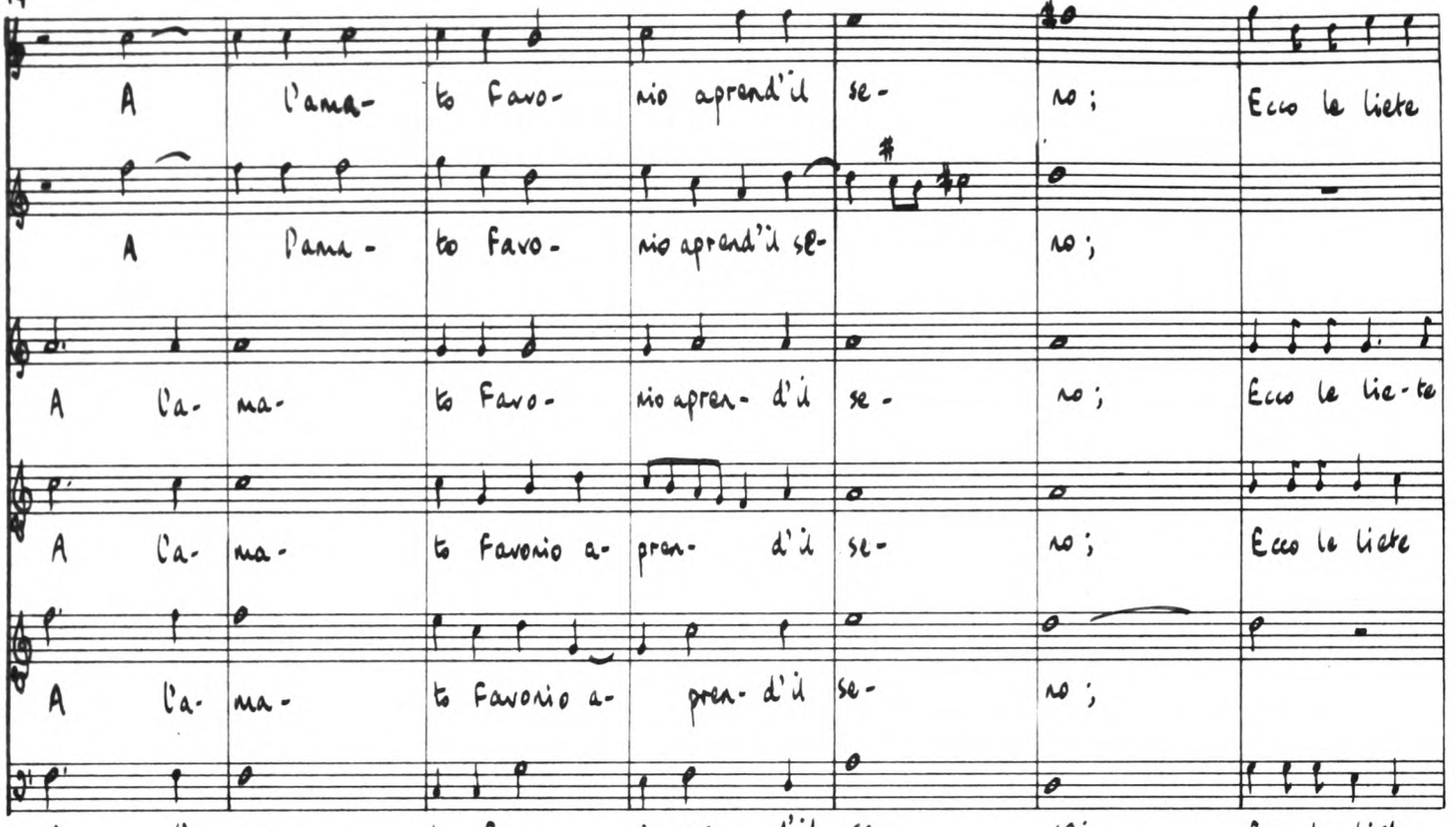
A l'ama- to Favo- nio aprend'il se- no; Ecco le liete
A l'ama- to Favo- nio aprend'il se- no;
A l'a- ma- to Favo- nio apren- d'il se- no; Ecco le lie-te
A l'a- ma- to Favonio a- pren- d'il se- no; Ecco le liete
A l'a- ma- to Favonio a- pren- d'il se- no;
A l'a- ma- to Favo- nio apren- d'il se- no; Ecco le liete

26

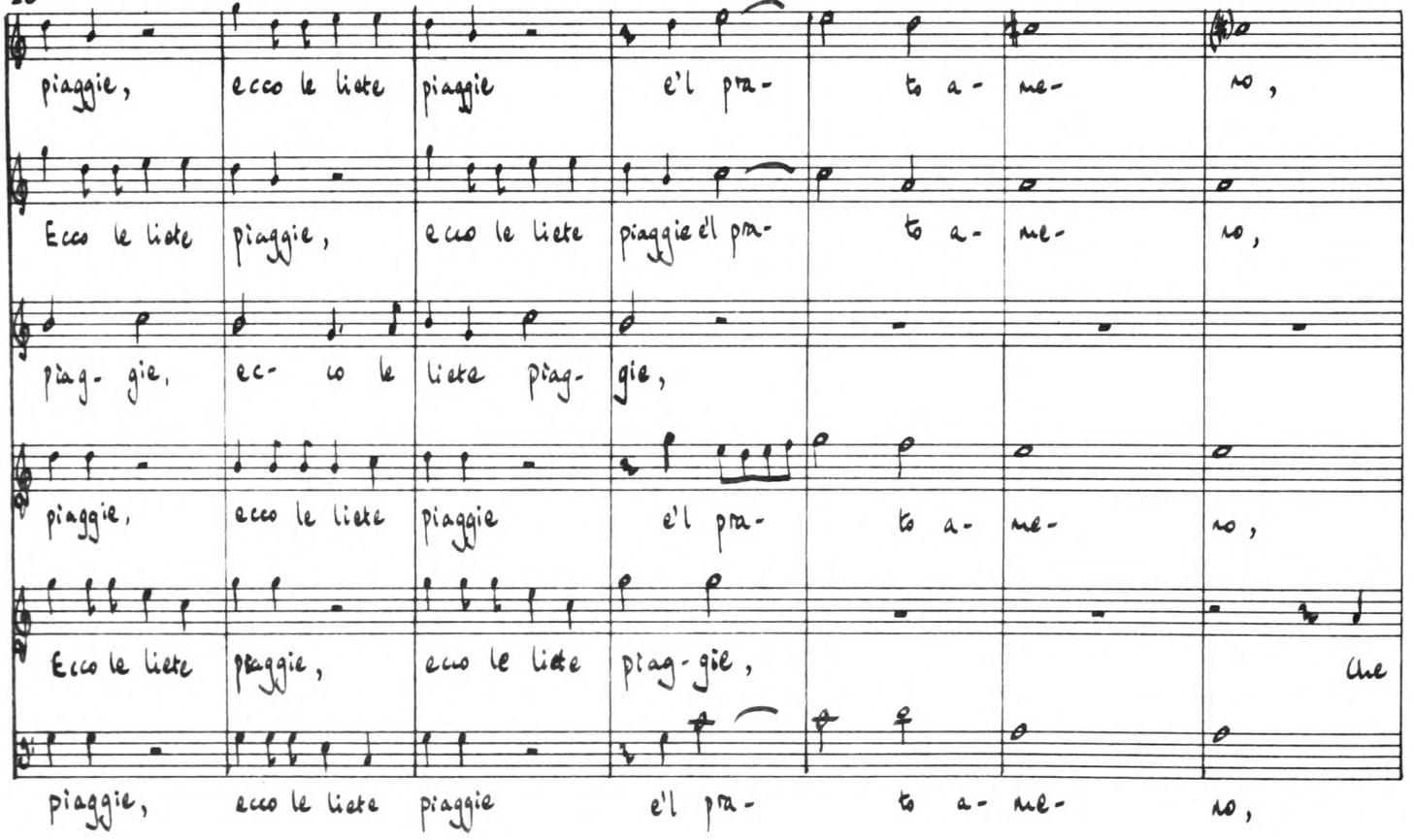
piaggie, ecco le liete piaggie e'l pra- to a- me- no,
Ecco le liete piaggie, ecco le liete piaggie e'l pra- to a- me- no,
piag- gie, ec- co le liete piag- gie,
piaggie, ecco le liete piaggie e'l pra- to a- me- no,
Ecco le liete piaggie, ecco le liete piag- gie, Ane
piaggie, ecco le liete piaggie e'l pra- to a- me- no,

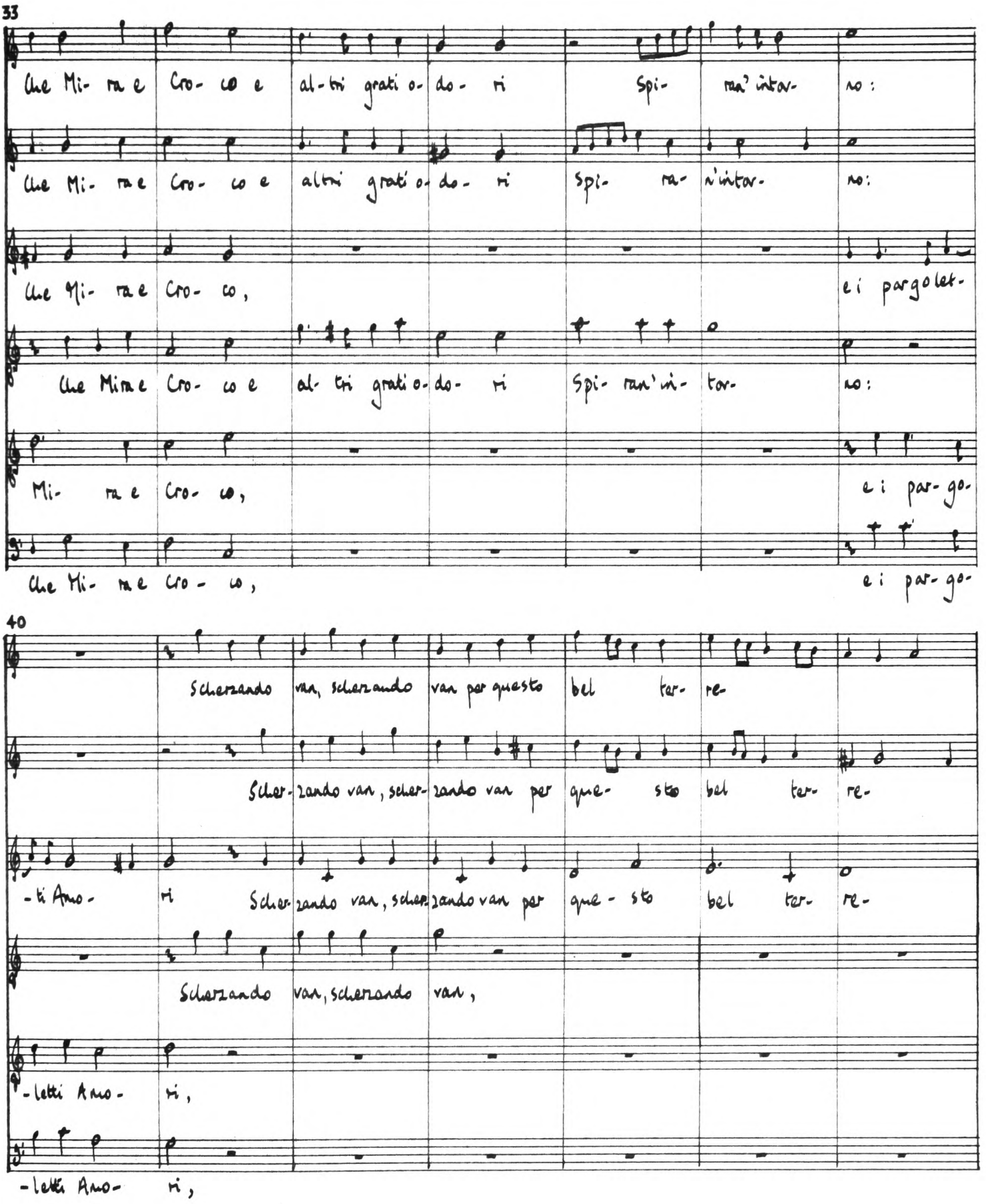
33
Che Mi- ra e Cro- co e al- tri grati o- do- ri Spi- ra' intor- no:
Che Mi- ra e Cro- co e altri grati o- do- ri Spi- ra- n'intor- no:
Che Mi- ra e Cro- co, e i pargolet-
Che Mira e Cro- co e al- tri grati o- do- ri Spi- ran'in- tor- no:
Mi- ra e Cro- co, e i par- go-
Che Mi- ra e Cro- co, e i par- go-
40
Scherzando van, scherzando van per questo bel ter- re-
Scher- zando van, scher- zando van per que- sto bel ter- re-
-ti Amo- ri Scher- zando van, scher- zando van per que- sto bel ter- re-
Scherzando van, scherzando van,
-letti Amo- ri,
-letti Amo- ri,

47

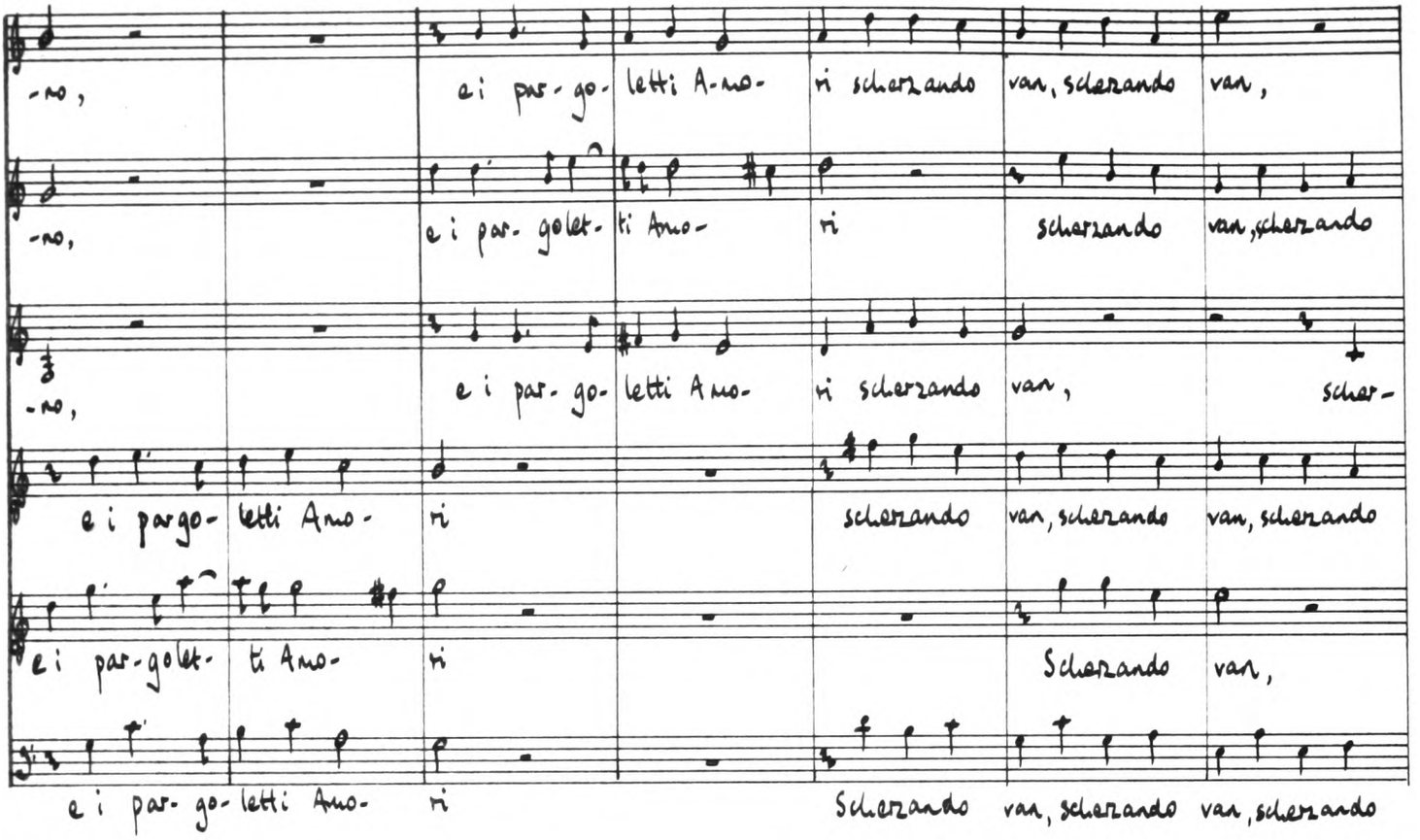
-no, ei par-go- letti A-mo- ri scherzando van, scherando van,
-no, ei par- golet- ti Amo- ri scherzando van, scherando
-no, ei par- go- letti Amo- ri scherzando van, scher-
ei pargo- letti Amo- ri scherzando van, scherando van, scherando
ei par-golet- ti Amo- ri Scherzando van,
ei par- go- letti Amo- ri Scherzando van, scherando van, scherando

54

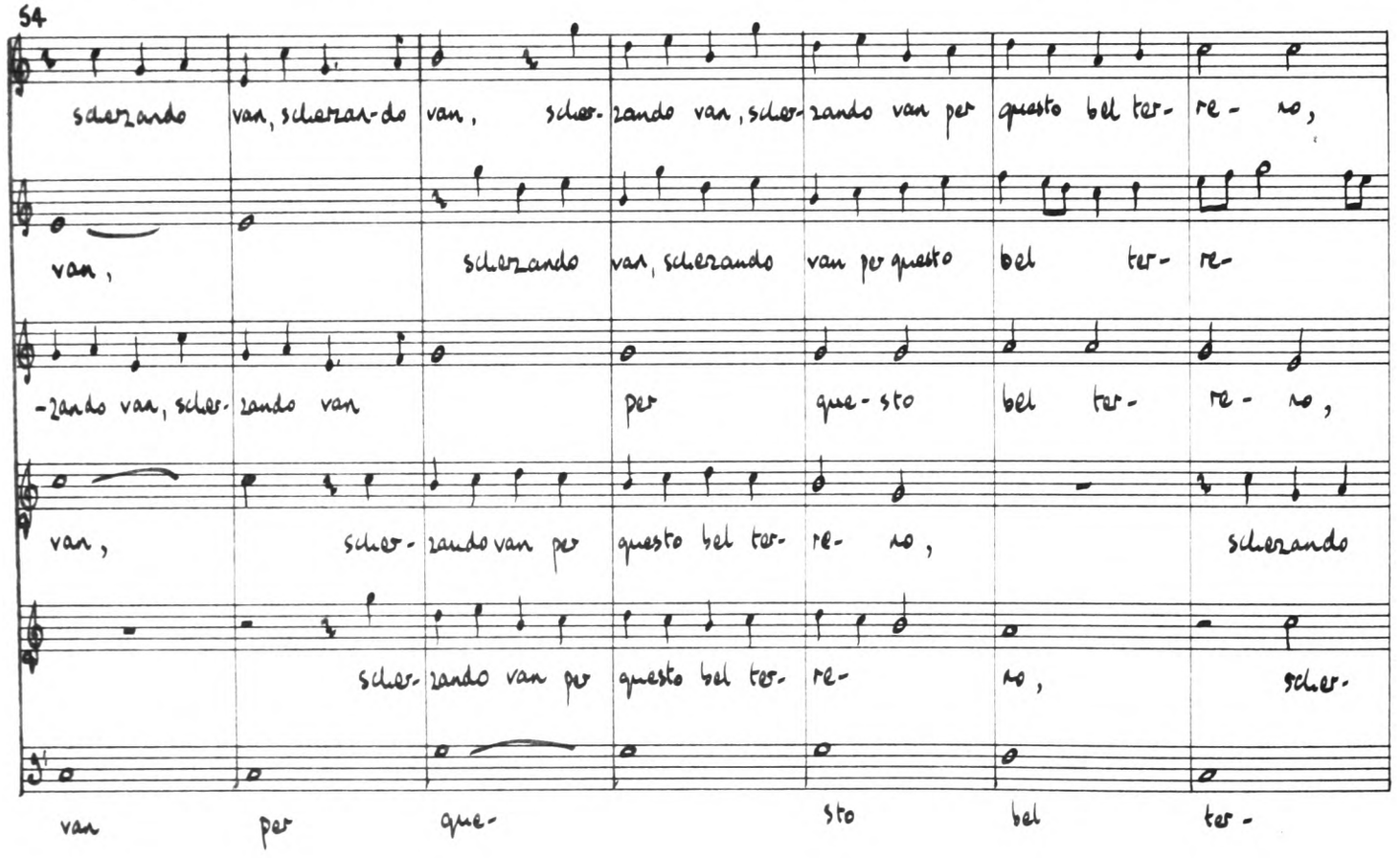
scherzando van, scherzan-do van, scher- zando van, scher- zando van per questo bel ter- re- no,
van, scherzando van, scherando van per questo bel ter- re-
-zando van, scher- zando van per que- sto bel ter- re- no,
van, scher- zando van per questo bel ter- re- no, scherando
scher- zando van per questo bel ter- re- no, scher-
van per que- sto bel ter-

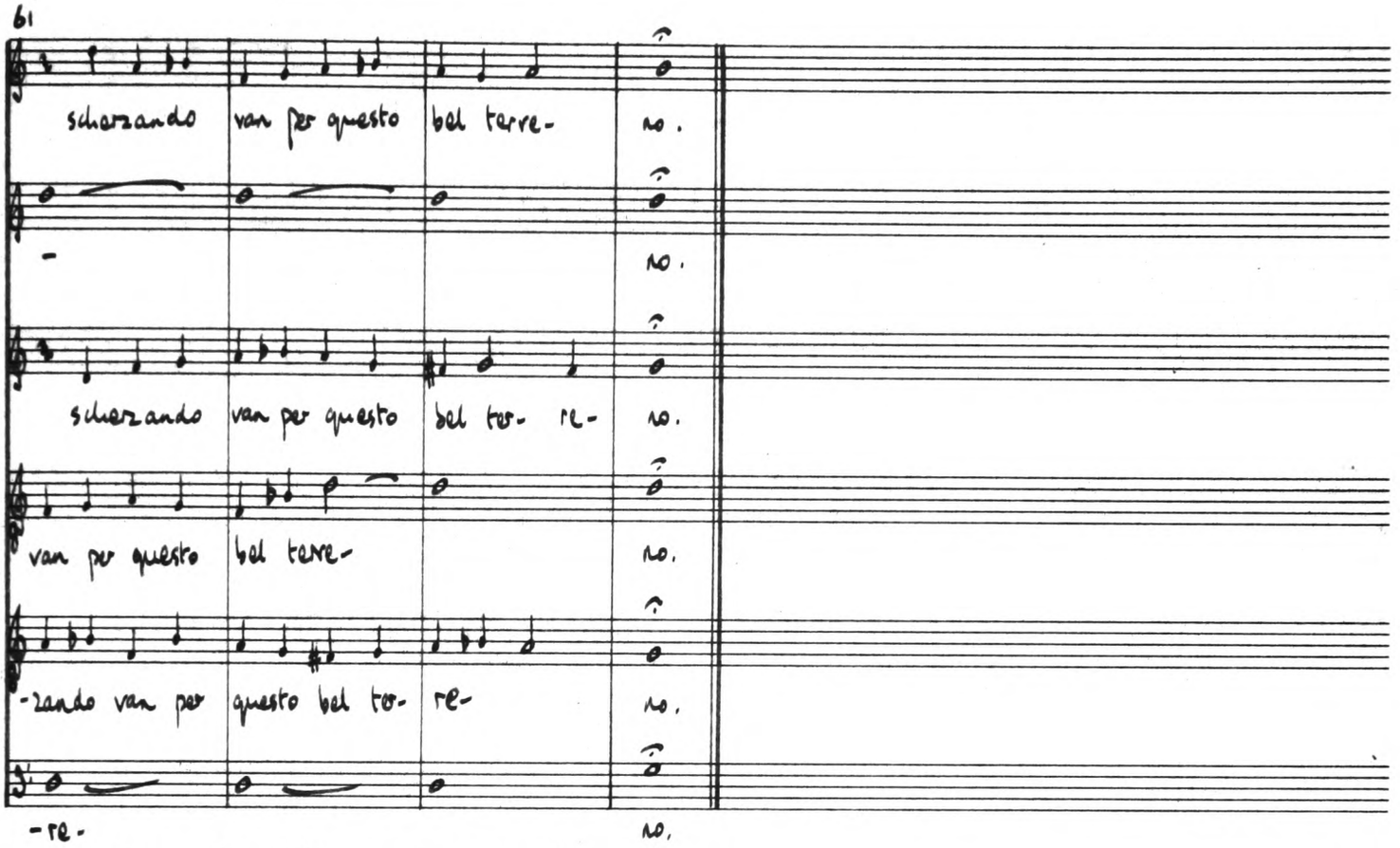

Ecco che mille augei : seconda parte

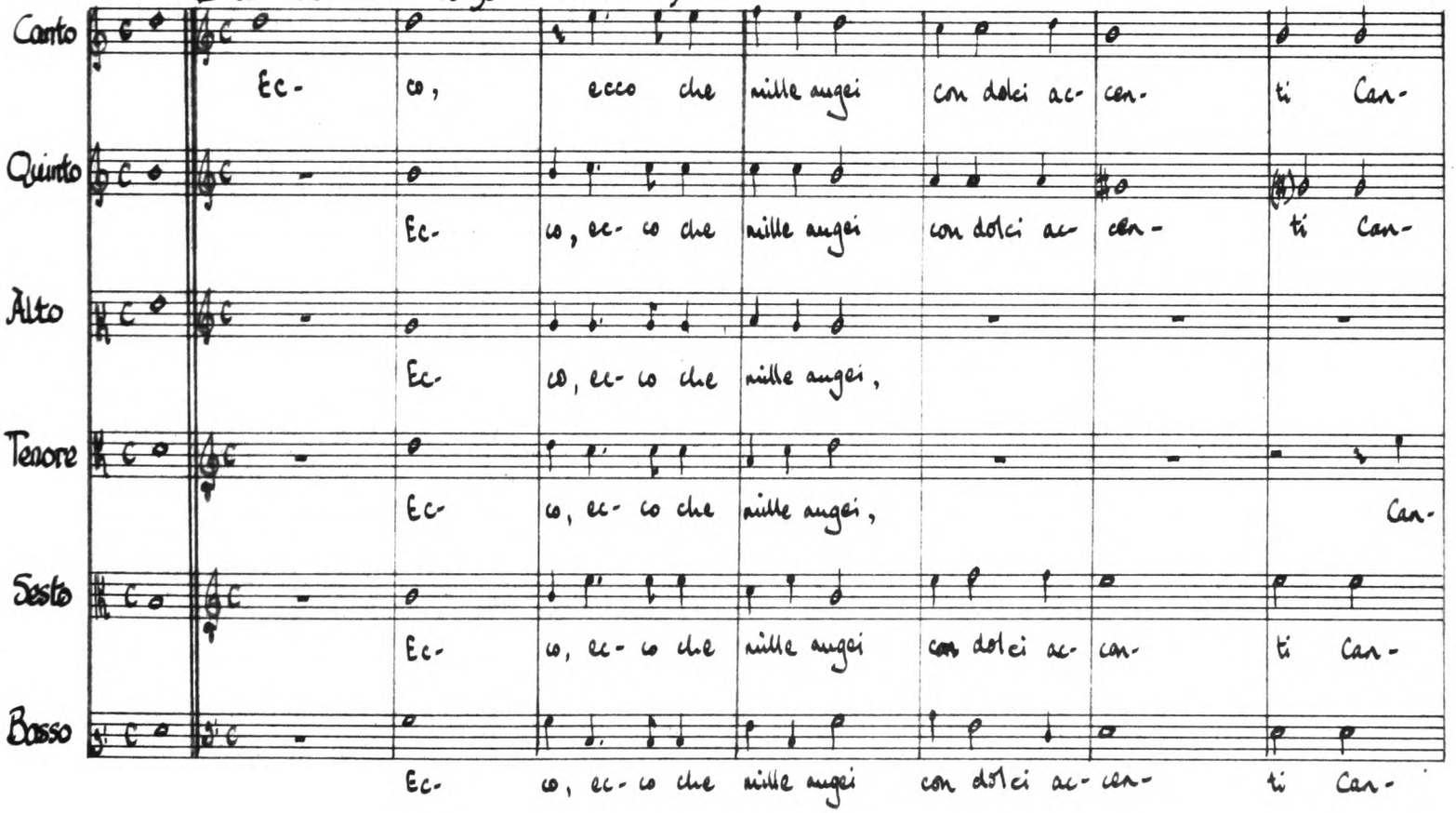

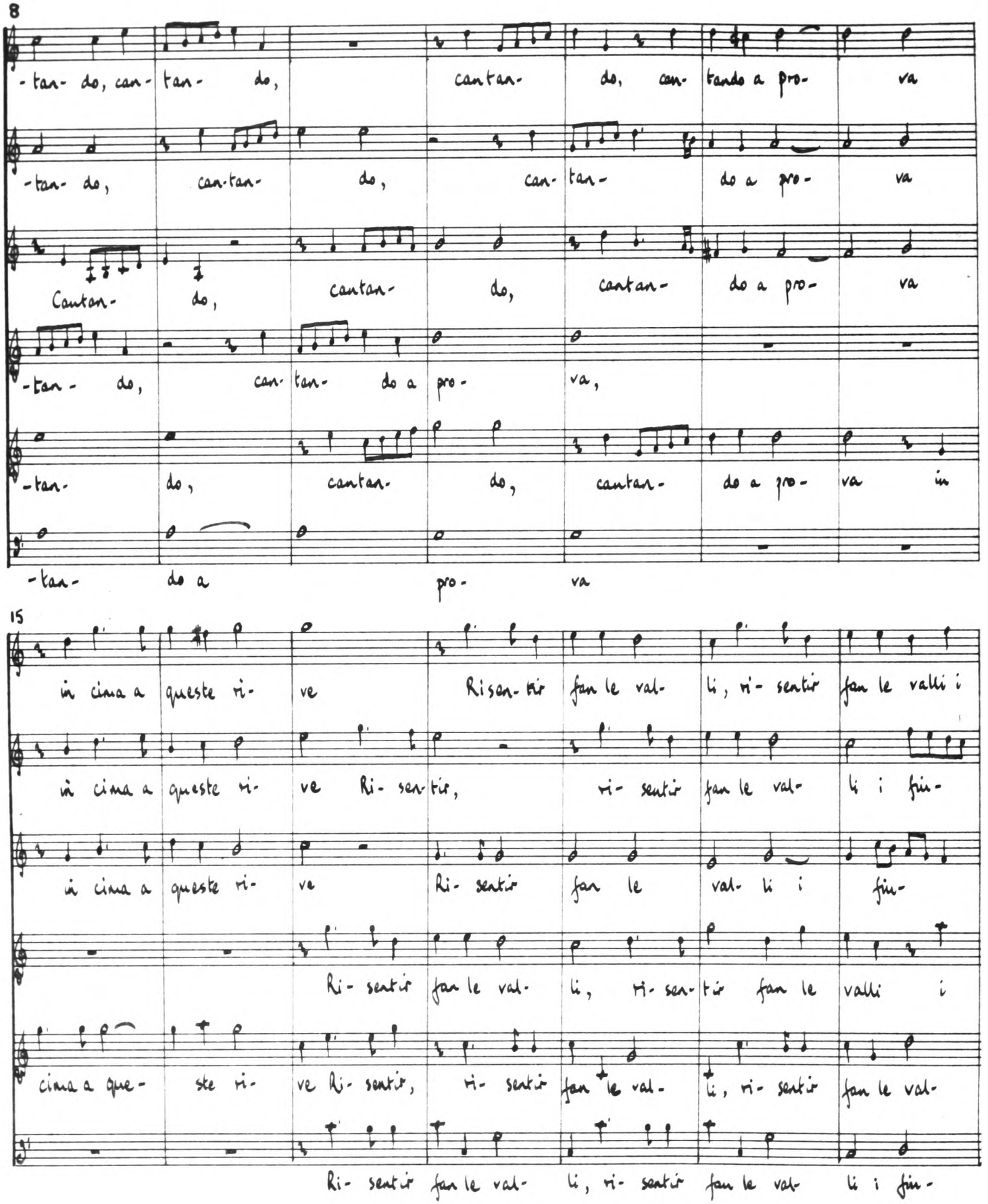
8
-tan- do, can- tan- do, cantan- do, can- tando a pro- va
-tan- do, can-tan- do, can- tan- do a pro- va
Cantan- do, cantan- do, cantan- do a pro- va
-tan- do, can- tan- do a pro- va,
-tan- do, cantan- do, cantan- do a pro- va in
-tan- do a pro- va
15
in cima a queste ri- ve Risan- tir fan le val- li, ri- sentir fan le valli i
in cima a queste ri- ve Ri- sen- tir, ri- sentir fan le val- li i fin-
in cima a queste ri- ve Ri- sentir fan le val- li i fin-
Ri- sentir fan le val- li, ri- sen- tir fan le valli i
cima a que- ste ri- ve Ri- sentir, ri- sentir fan le val- li, ri- sentir fan le val-
Ri- sentir fan le val- li, ri- sentir fan le val- li i fin-

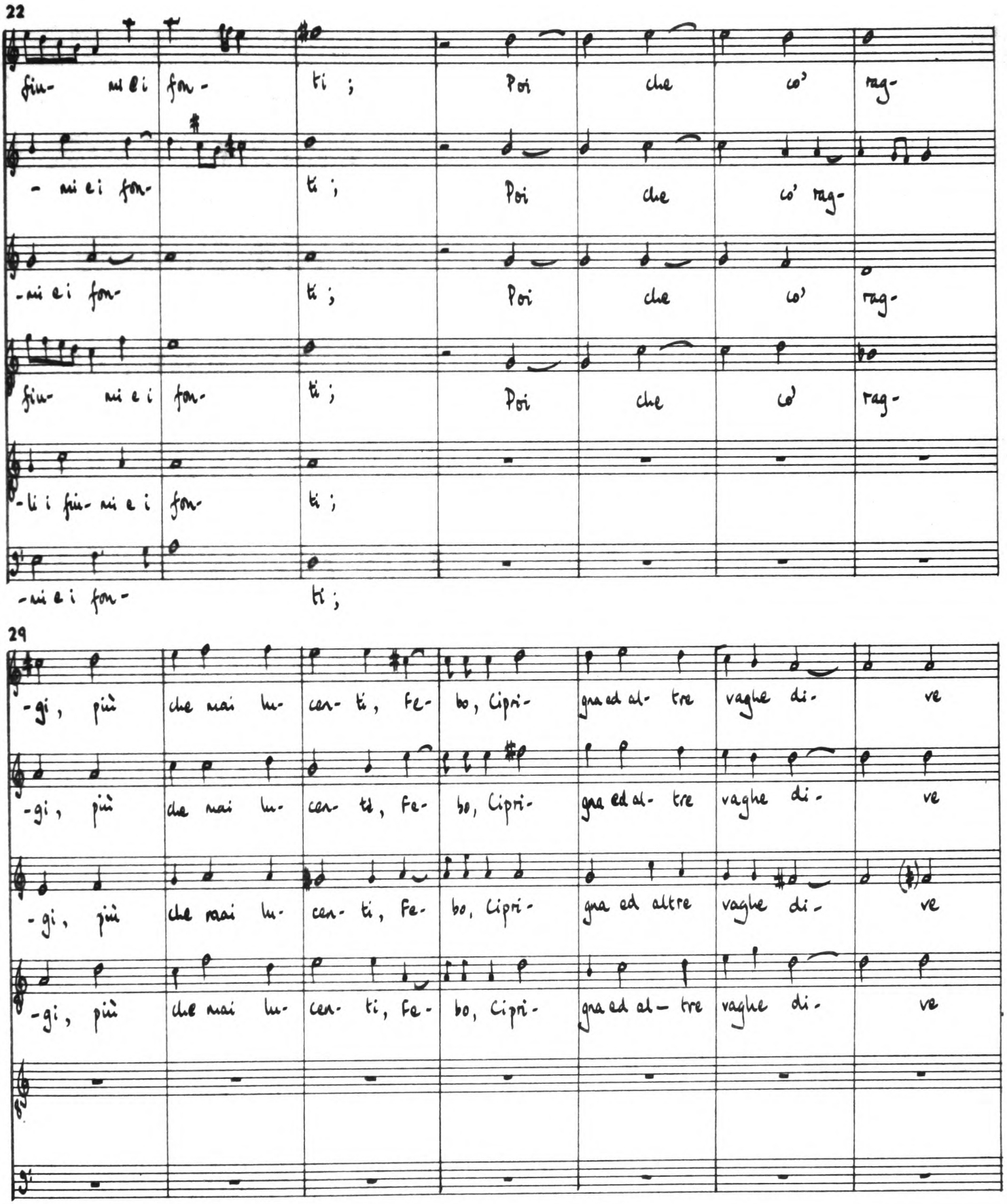
22
fiu- mi e i fon- ti ; Poi che co' rag-
- mi e i fon- ti ; Poi che co' rag-
-mi e i fon- ti ; Poi che co' rag-
fiu- mi e i fon- ti ; Poi che co' rag-
-li i fiu- mi e i fon- ti ;
-mi e i fon- ti ;
29
-gi, più che mai lu- cen- ti, fe- bo, Cipri- gna ed al- tre vaghe di- ve
-gi, più che mai lu- cen- ti, fe- bo, Cipri- gna ed al- tre vaghe di- ve
-gi, più che mai lu- cen- ti, fe- bo, Cipri- gna ed altre vaghe di- ve
-gi, più che mai lu- cen- ti, fe- bo, Cipri- gna ed al- tre vaghe di- ve

36

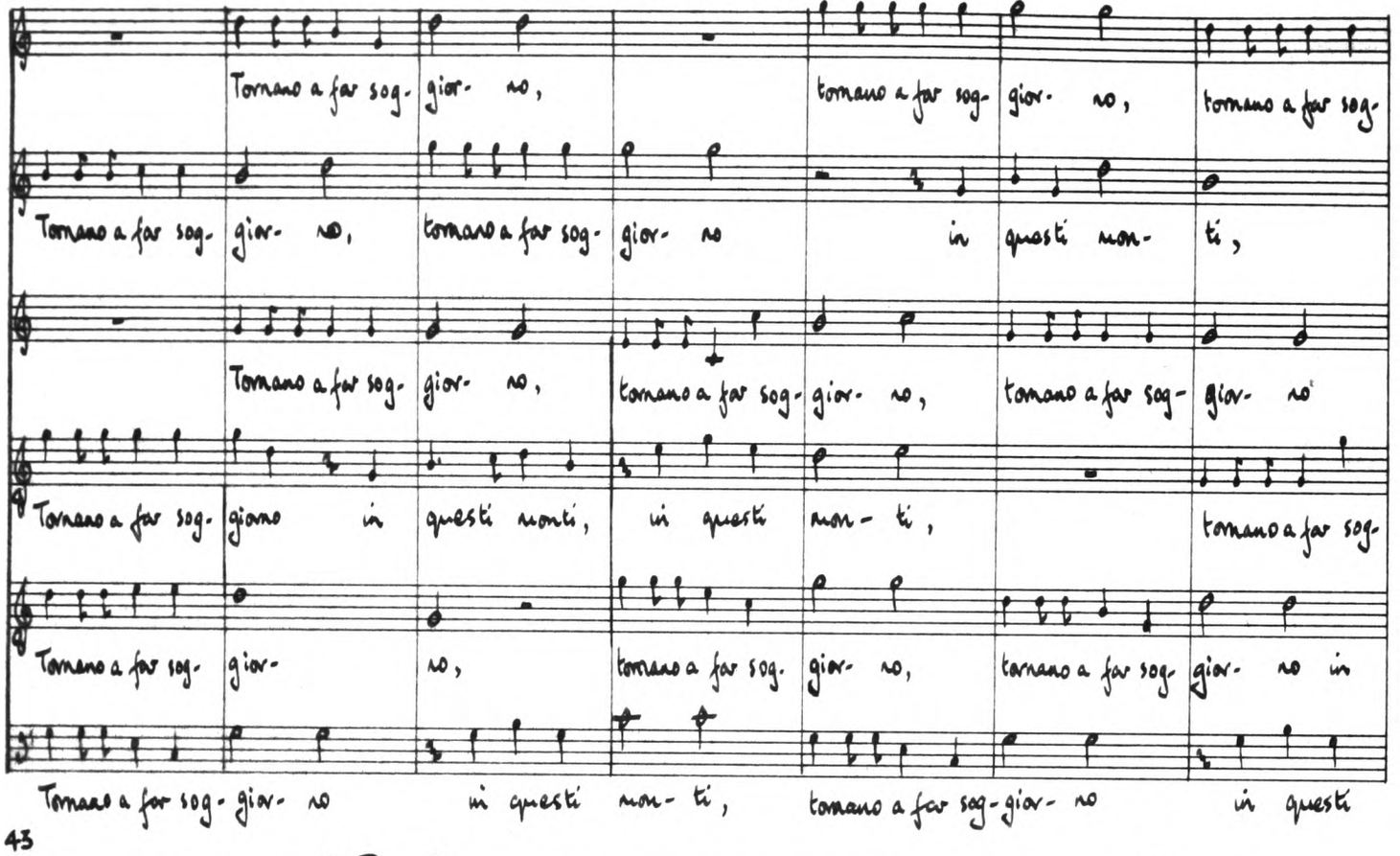
Tornano a far sog- gior- no, tornano a far sog- gior- no, tornano a far sog-
Tornano a far sog- giorno in questi monti, in questi mon- ti,
Tornano a far sog- gior- no, tornano a far sog- gior- no in
Tornano a far sog- gior- no in questi mon- ti, tornano a far sog- gior- no in questi

43

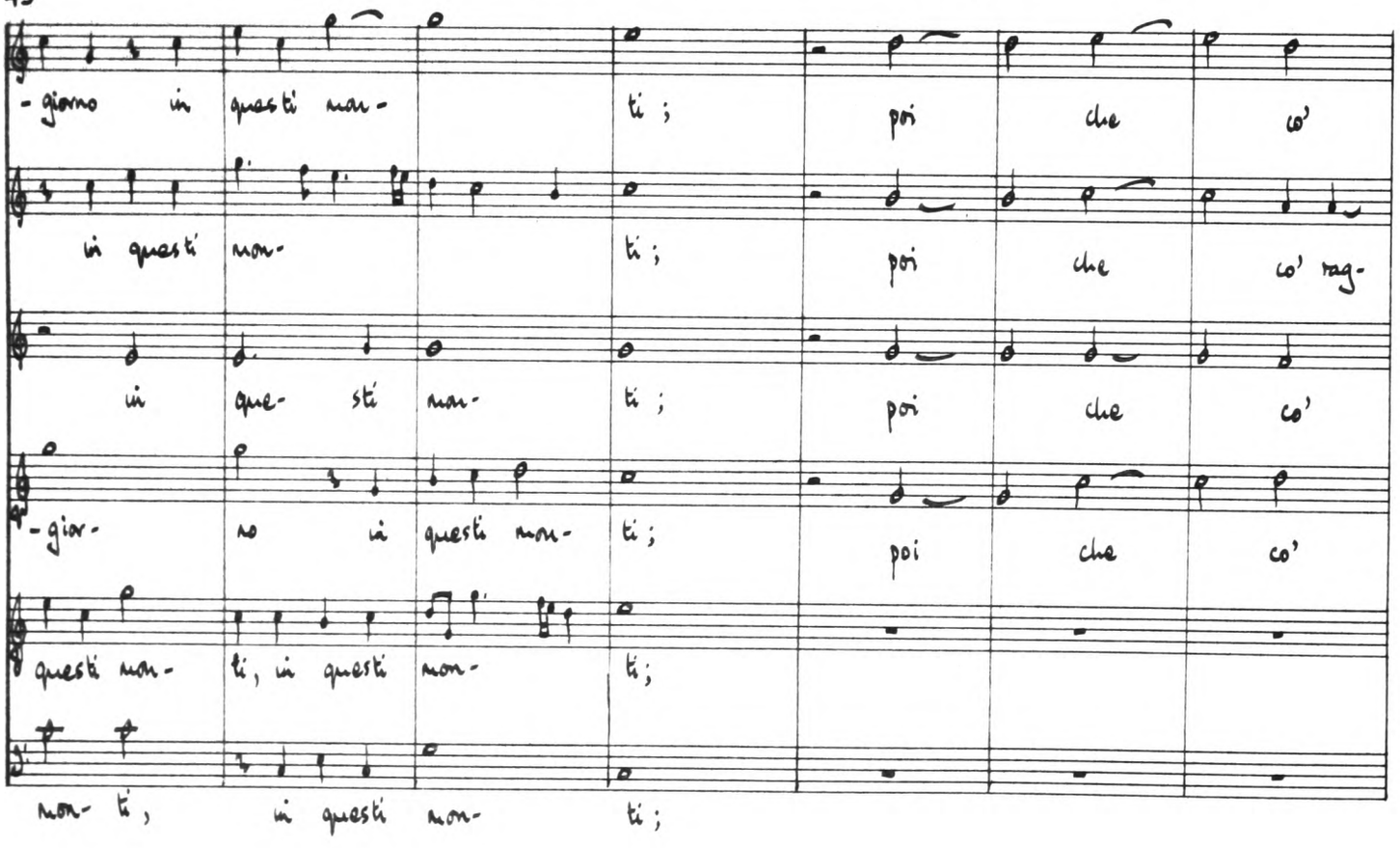
- giorno in questi mon- ti; poi che co'
in questi mon- ti; poi che co' rag-
in que- sti mon- ti; poi che co'
- gior- no in questi mon- ti; poi che co'
questi mon- ti, in questi mon- ti;
mon- ti, in questi mon- ti;

50

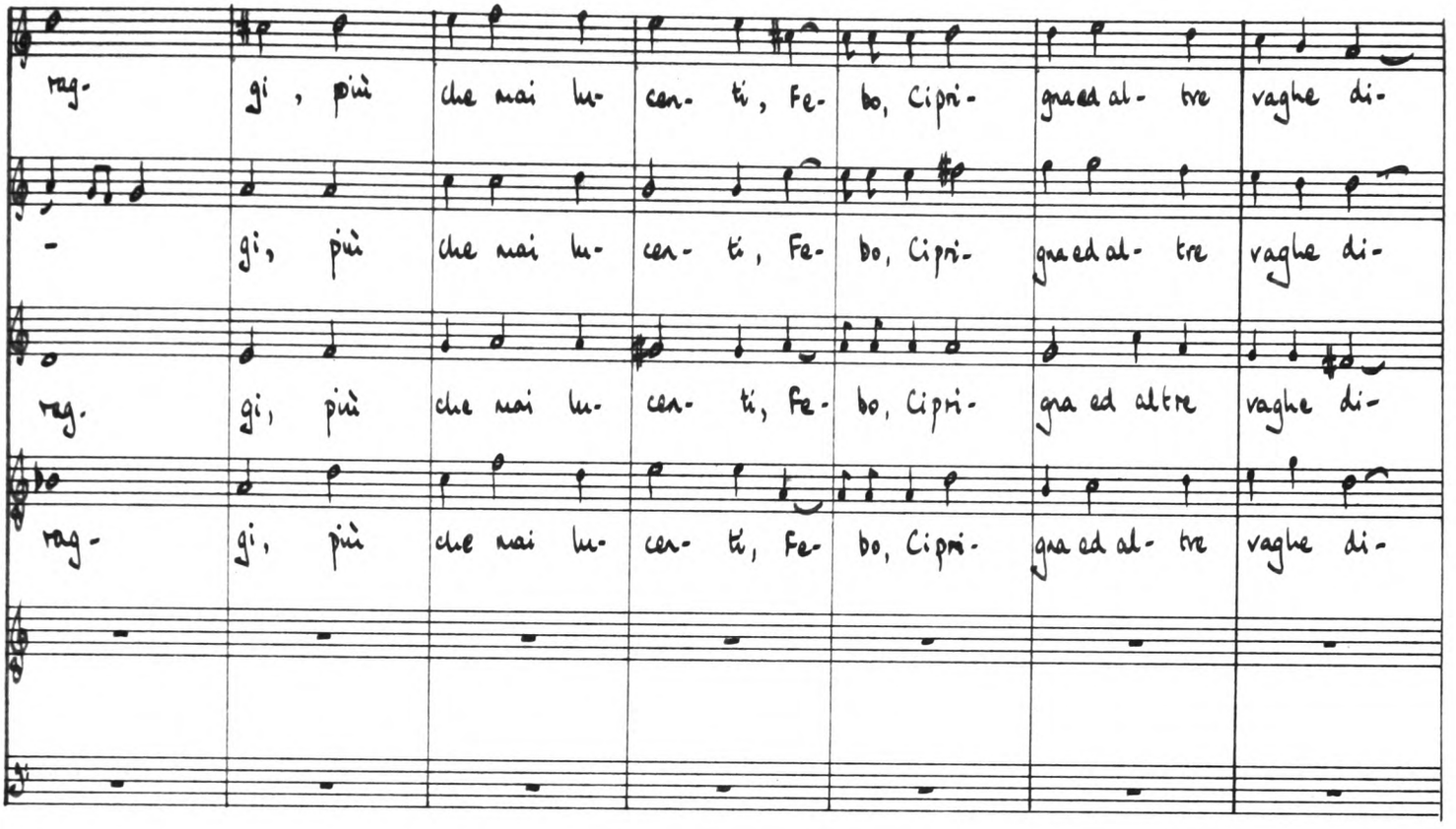
rag- gi , più che mai lu- cen- ti , Fe- bo, Cipri- gra ed al- tre vaghe di-
- gi, più che mai lu- cen- ti, Fe- bo, Cipri- gra ed al- tre vaghe di-
rag. gi, più che mai lu- cen- ti, Fe- bo, Cipri- gra ed altre vaghe di-
rag- gi, più che mai lu- cen- ti, Fe- bo, Cipri- gra ed al- tre vaghe di-

57

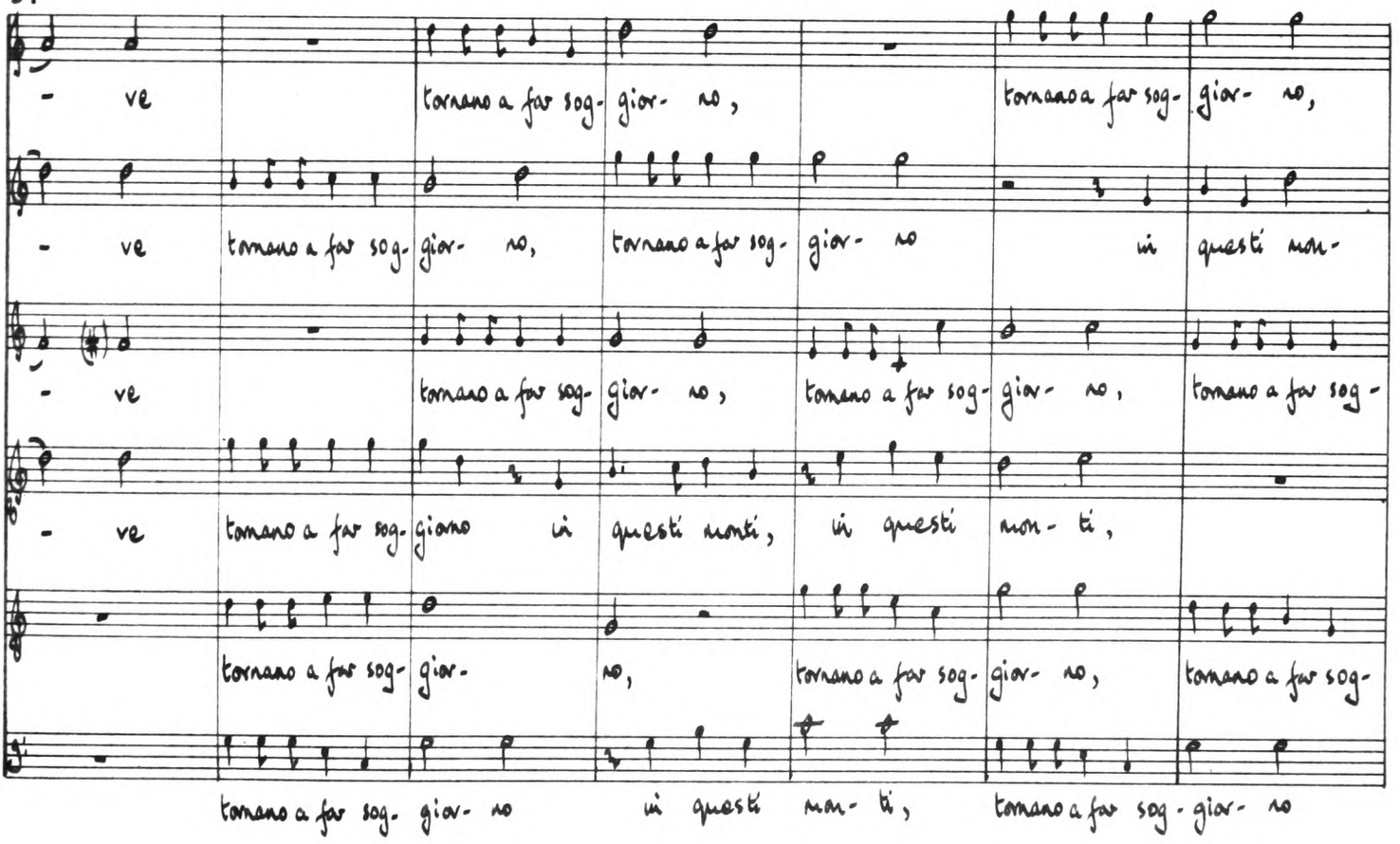
- ve tornano a far sog- gior- no, tornano a far sog- gior- no, tornano a far sog- gior- no,
- ve tornano a far sog- gior- no, tornano a far sog- gior- no in questi mon-
- ve tornano a far sog- giorno in questi monti, in questi mon- ti,
tornano a far sog- gior- no, tornano a far sog- giorno in questi mon- ti, tornano a far sog- giorno
- ve tornano a far sog- giorno in questi monti, in questi mon- ti,
tornano a far sog- giorno in questi mon- ti, tornano a far sog- giorno

64

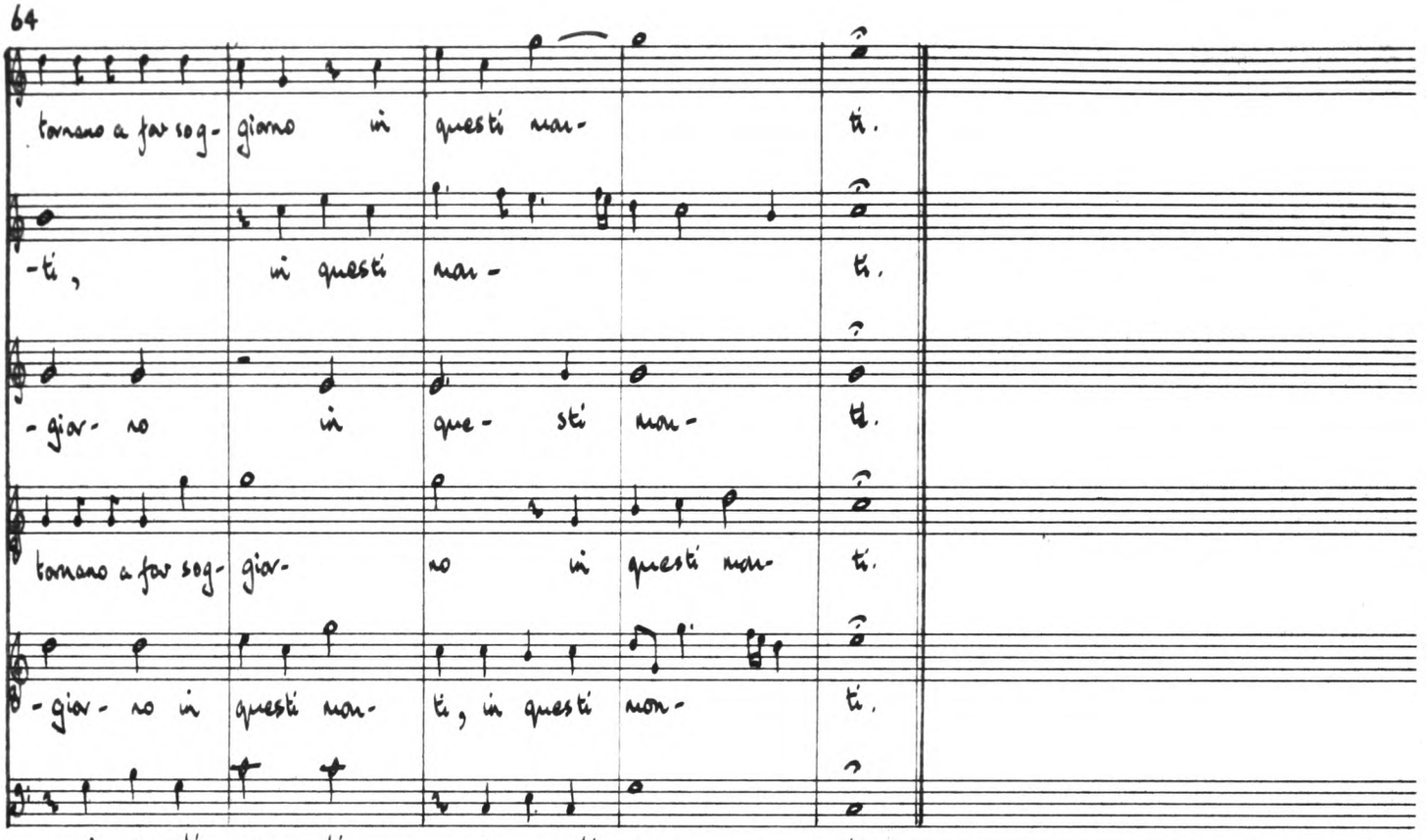

5 Spiri dolce Favonio : prima parte

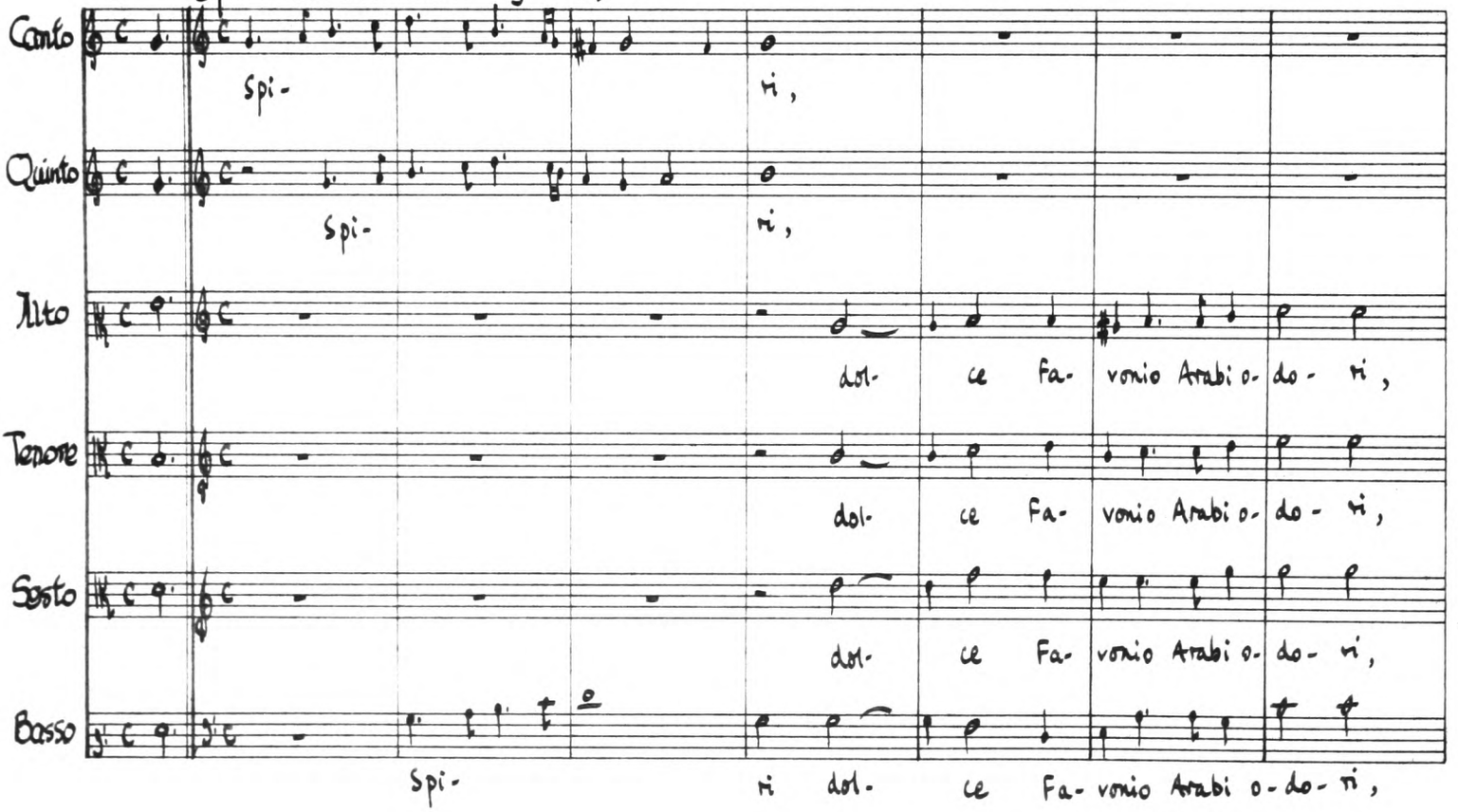

8

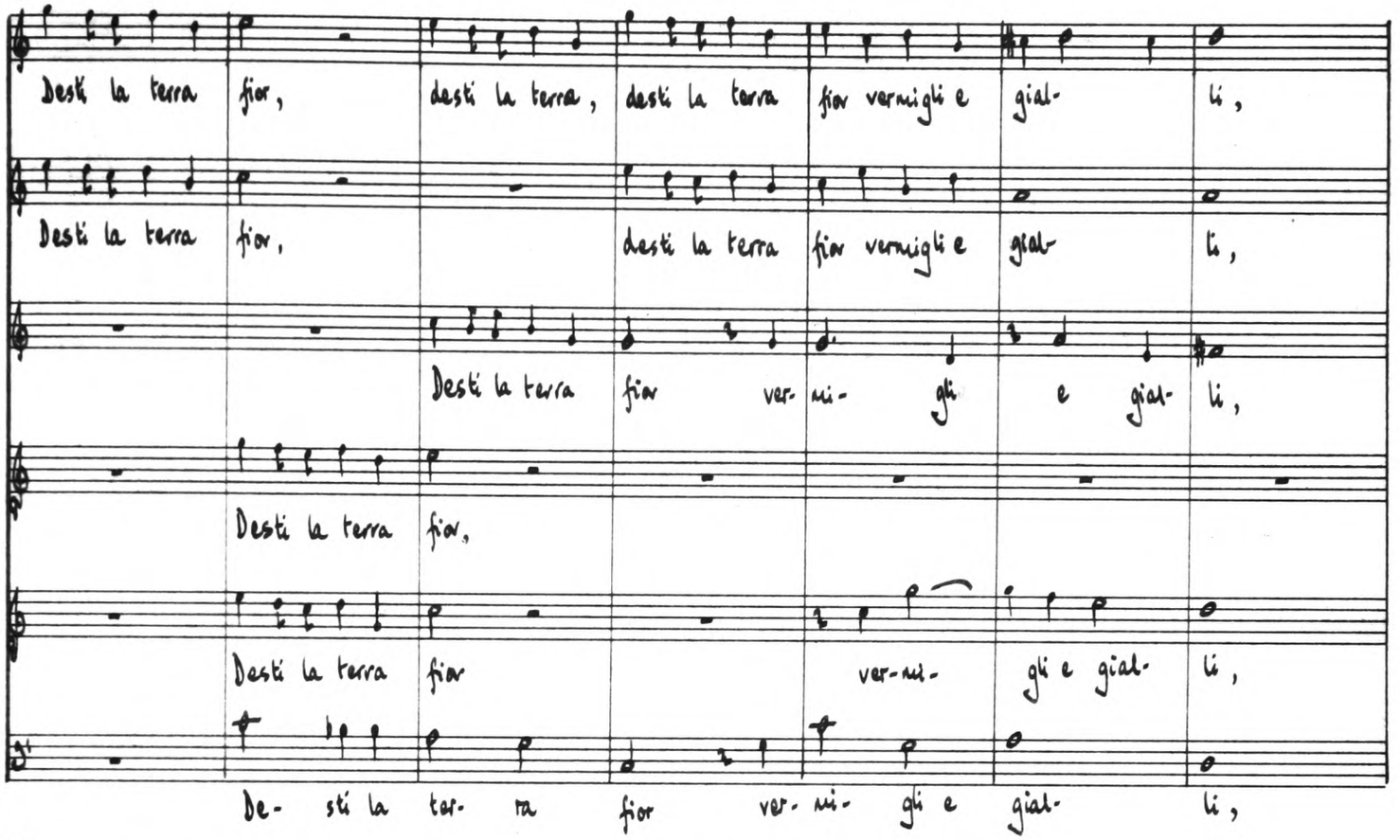
Desti la terra fior, desti la terra, desti la terra fior vermigli e gial- li,
Desti la terra fior, desti la terra fior vermigli e gial- li,
Desti la terra fior ver- mi- gli e gial- li,
Desti la terra fior,
Desti la terra fior ver-mi- gli e gial- li,
De- sti la ter- ra fior ver- mi- gli e gial- li,

15

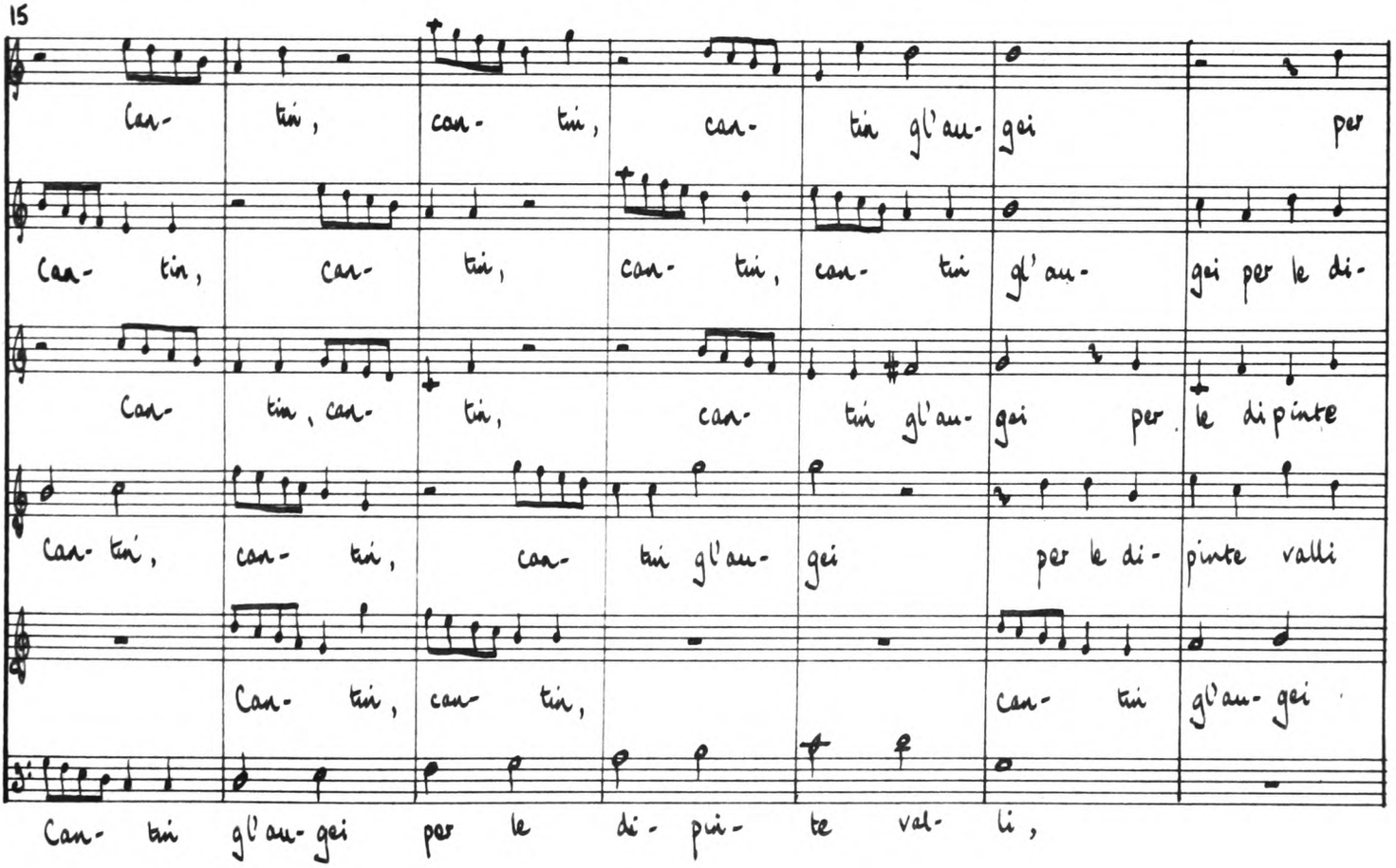
Can- tin, can- tin, can- tin gl'au- gei per
Can- tin, can- tin, can- tin, can- tin gl'au- gei per le di-
Can- tin, can- tin, can- tin gl'au- gei per le di pinte
Can- tin, can- tin, can- tin gl'au- gei per le di- pinte valli
Can- tin, can- tin, can- tin gl'au- gei
Can- tin gl'au- gei per le di- pin- te val- li,

22

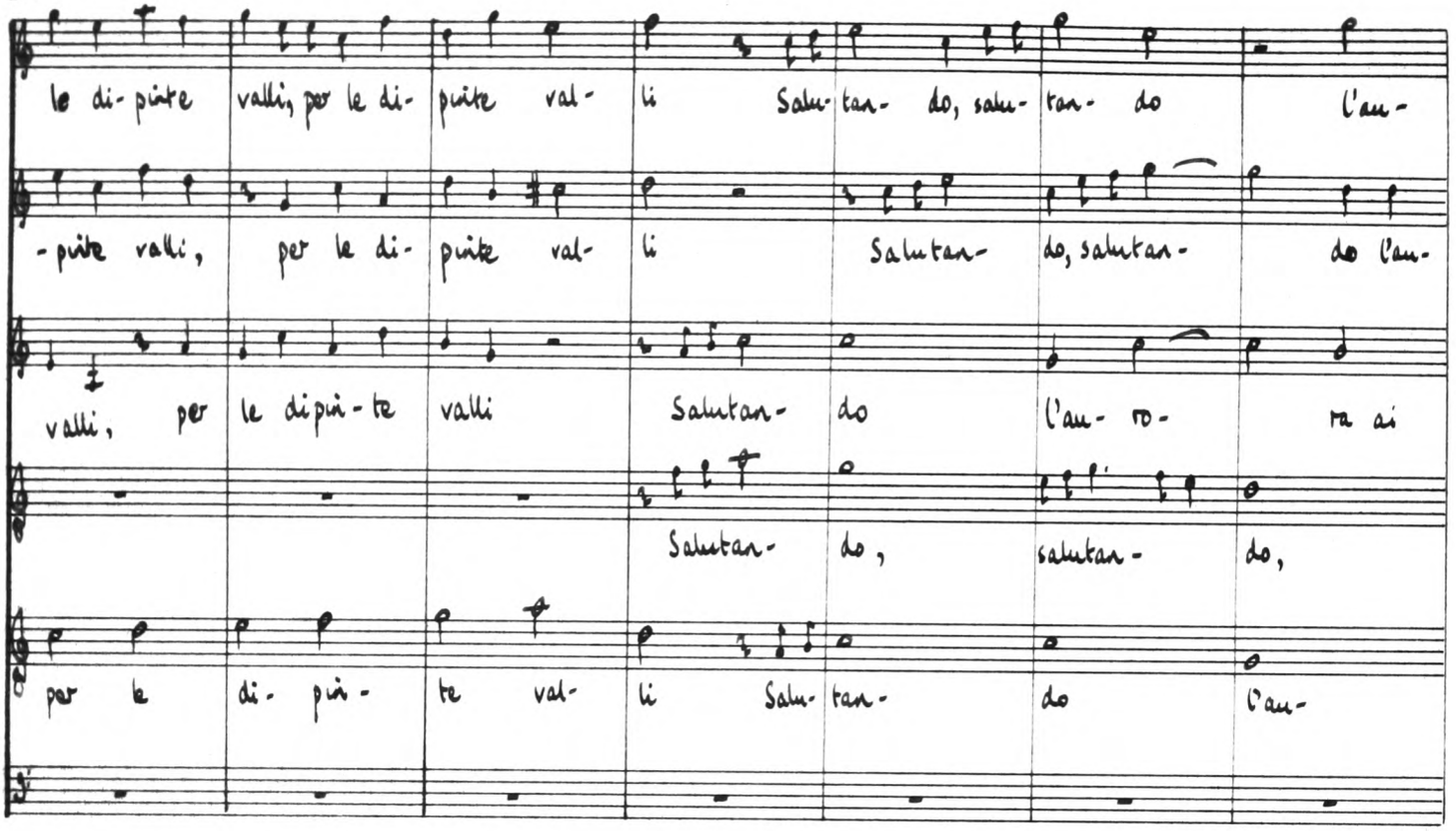
le di-pinte valli, per le di-pinte val- li Salu-tan- do, salu-tan- do l'au-
-pinte valli, per le di-pinte val- li Salutan- do, salutan- do l'au-
valli, per le dipin-te valli Salutan- do l'au- ro- ra ai
Salutan- do, salutan- do,
per le di- pin- te val- li Salu-tan- do l'au-

29

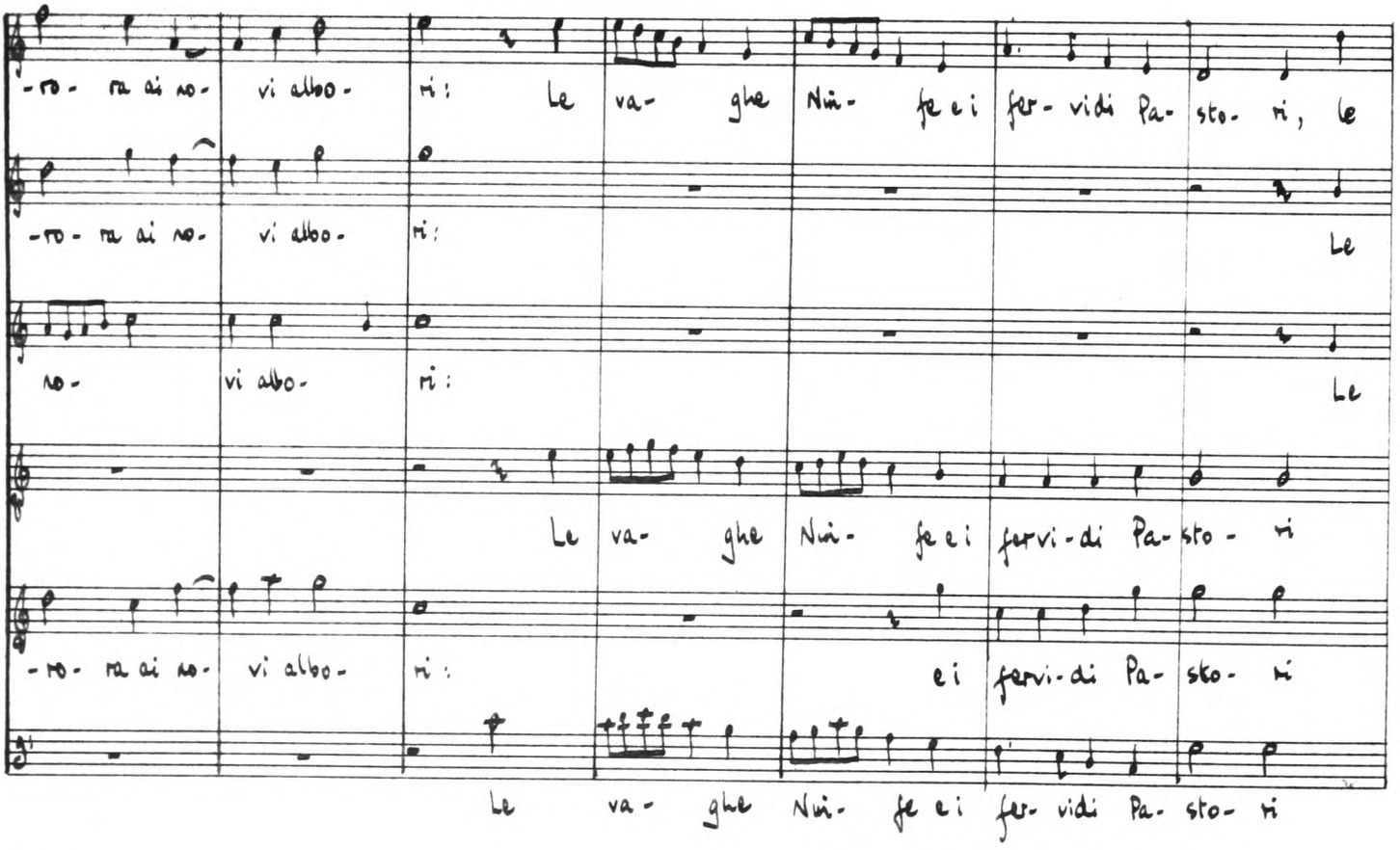
-ro- ra ai no- vi albo- ri: Le va- ghe Nin- fe e i fer- vidi Pa- sto- ri, le
-ro- ra ai no- vi albo- ri: Le
no- vi albo- ri: Le
Le va- ghe Nin- fe e i fervi-di Pa- sto- ri
-ro- ra ai no- vi albo- ri: e i fervi-di Pa- sto- ri
Le va- ghe Nin- fe e i fer- vidi Pa- sto- ri

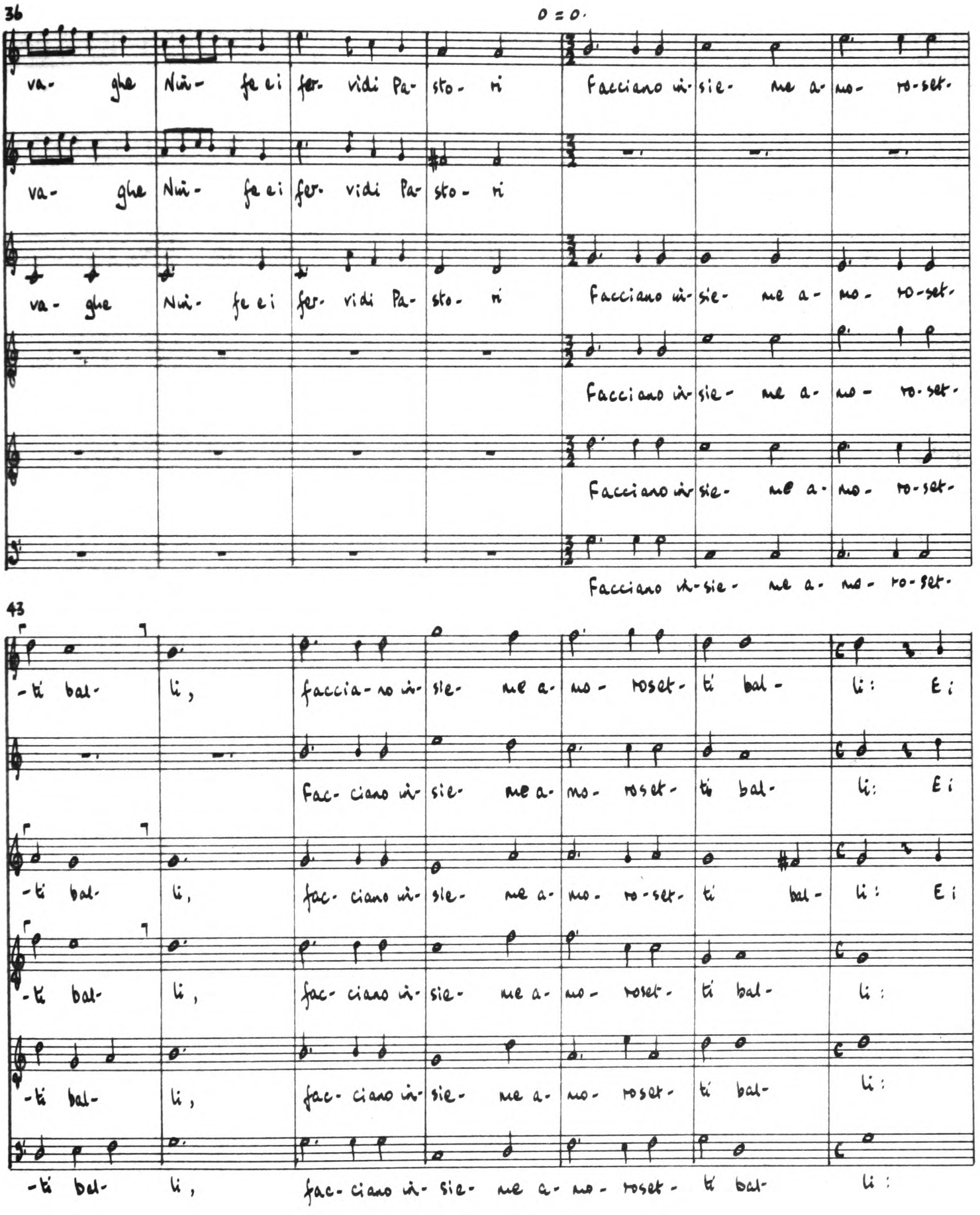
36
va- ghe Nin- fe ei fer- vidi Pa- sto- ri
Facciano in- sie- me a- mo- ro-set-
43
-ti bal- li, faccia- no in- sie- me a- mo- roset- ti bal- li: E i

50

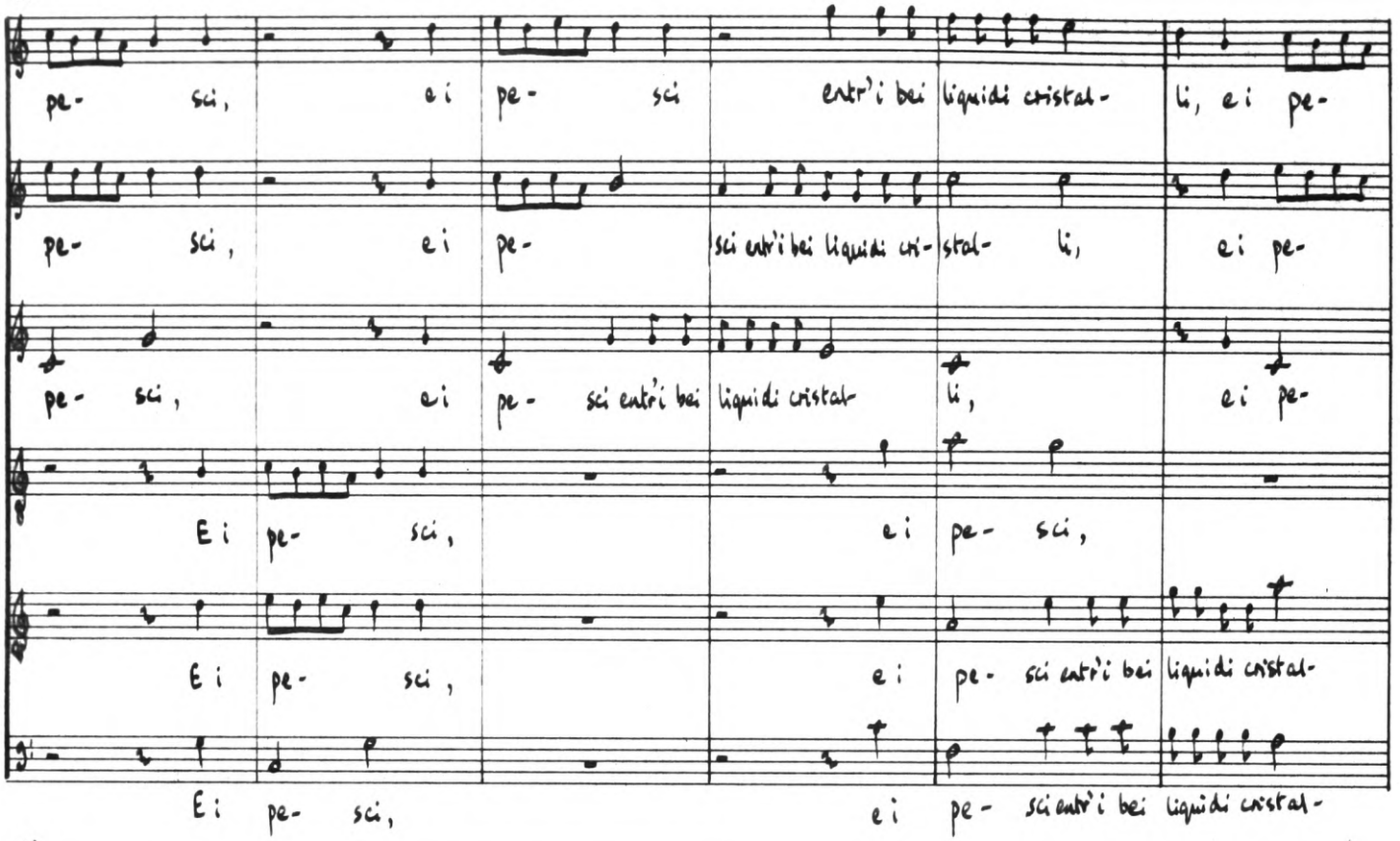
pe- sci, e i pe- sci entr'i bei liquidi cristal- li, e i pe-
pe- sci, e i pe- sci entr'i bei liquidi cri- stal- li, e i pe-
pe- sci, e i pe- sci entr'i bei liquidi cristal- li, e i pe-
E i pe- sci, e i pe- sci,
E i pe- sci, e i pe- sci entr'i bei liquidi cristal-
E i pe- sci, e i pe- sci entr'i bei liquidi cristal-

5b

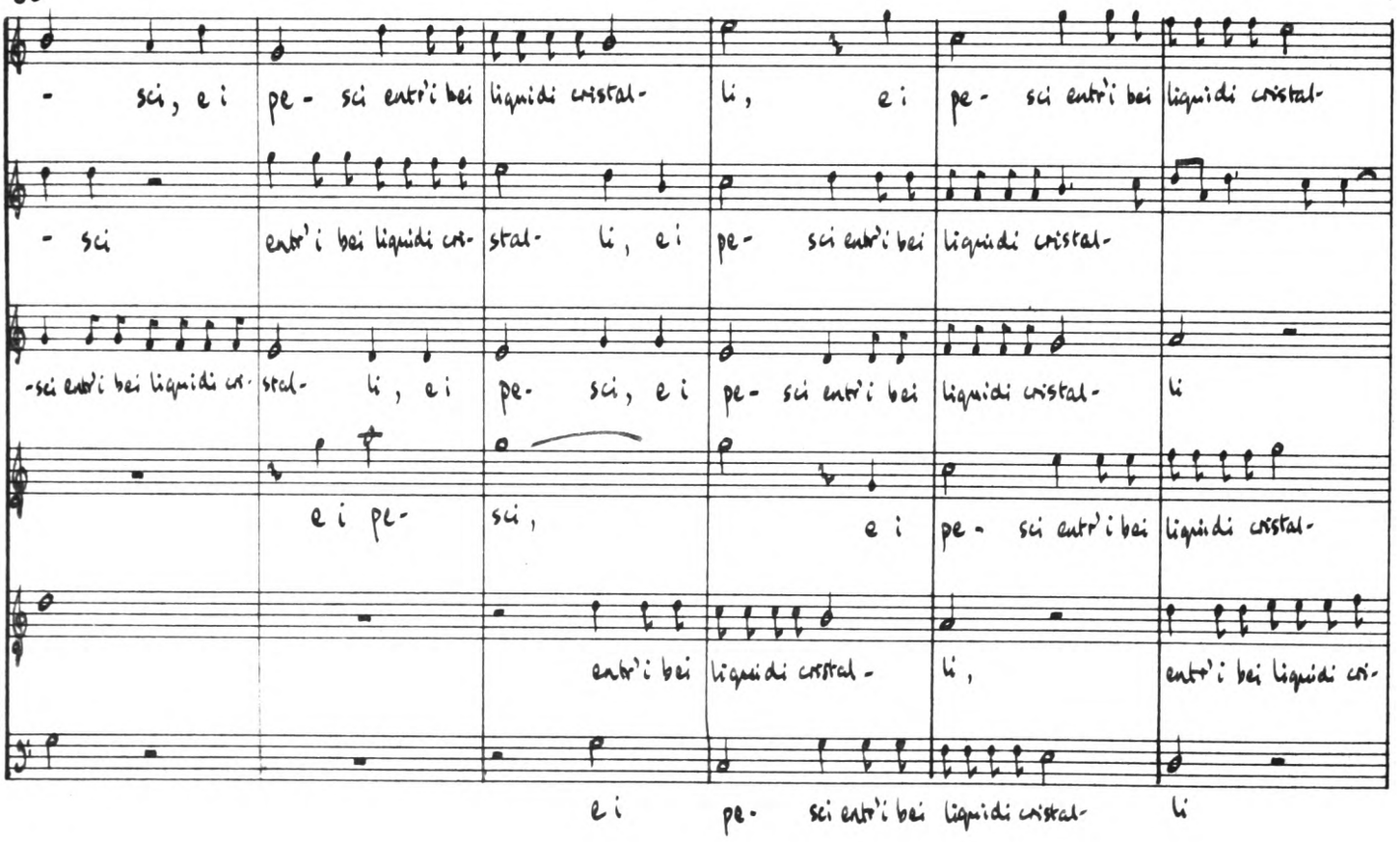
- sci, e i pe- sci entr'i bei liquidi cristal- li, e i pe- sci entr'i bei liquidi cristal-
- sci entr'i bei liquidi cri- stal- li, e i pe- sci entr'i bei liquidi cristal-
-sci entr'i bei liquidi cri- stal- li, e i pe- sci, e i pe- sci entr'i bei liquidi cristal- li
e i pe- sci, e i pe- sci entr'i bei liquidi cristal-
entr'i bei liquidi cristal- li, entr'i bei liquidi cri-
e i pe- sci entr'i bei liquidi cristal- li

62

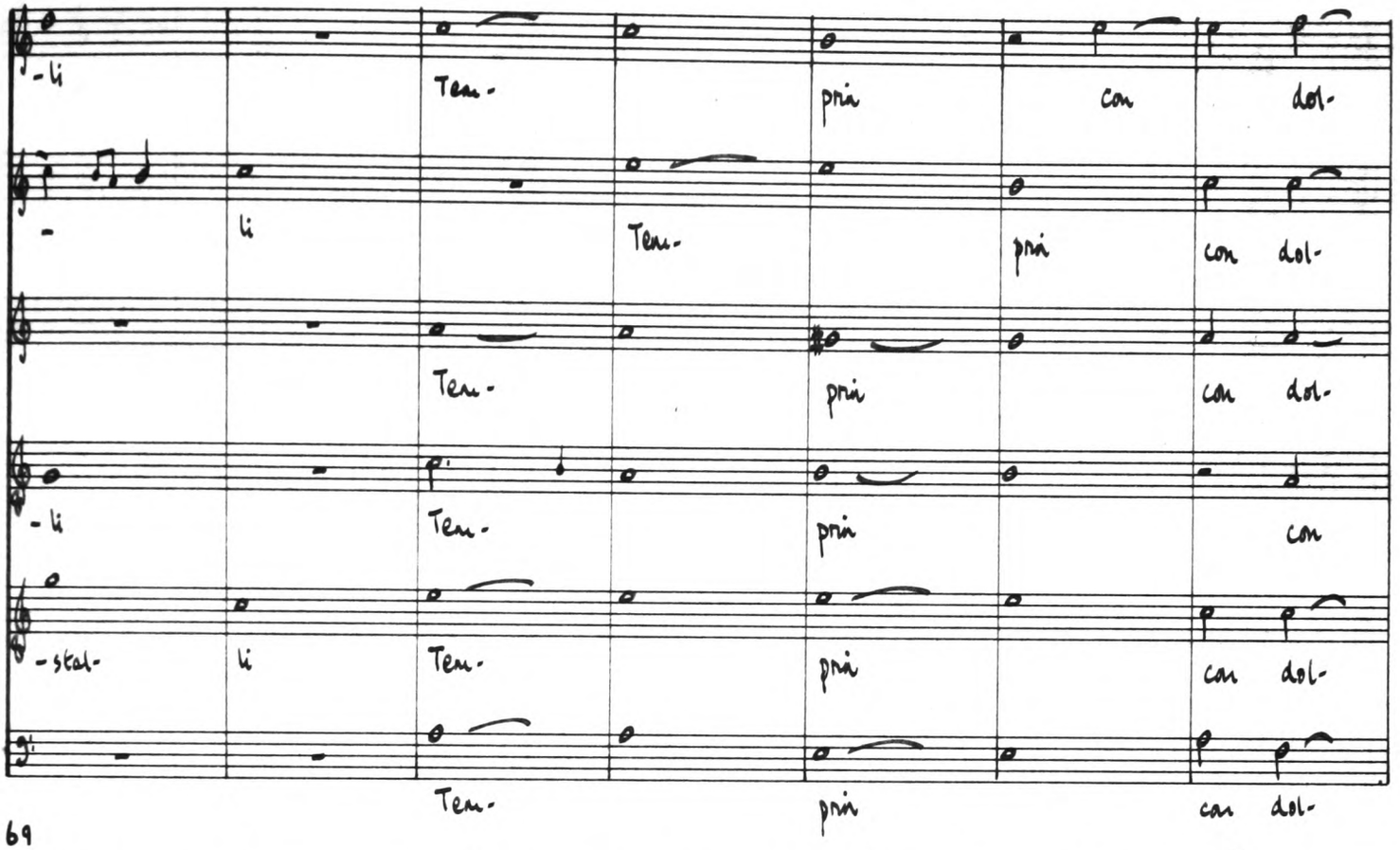
-li Ten- pri con dol-
- li Ten- pri con dol-
Ten- pri con dol-
-li Ten- pri con
-stal- li Ten- pri con dol-
Ten- pri con dol-

69

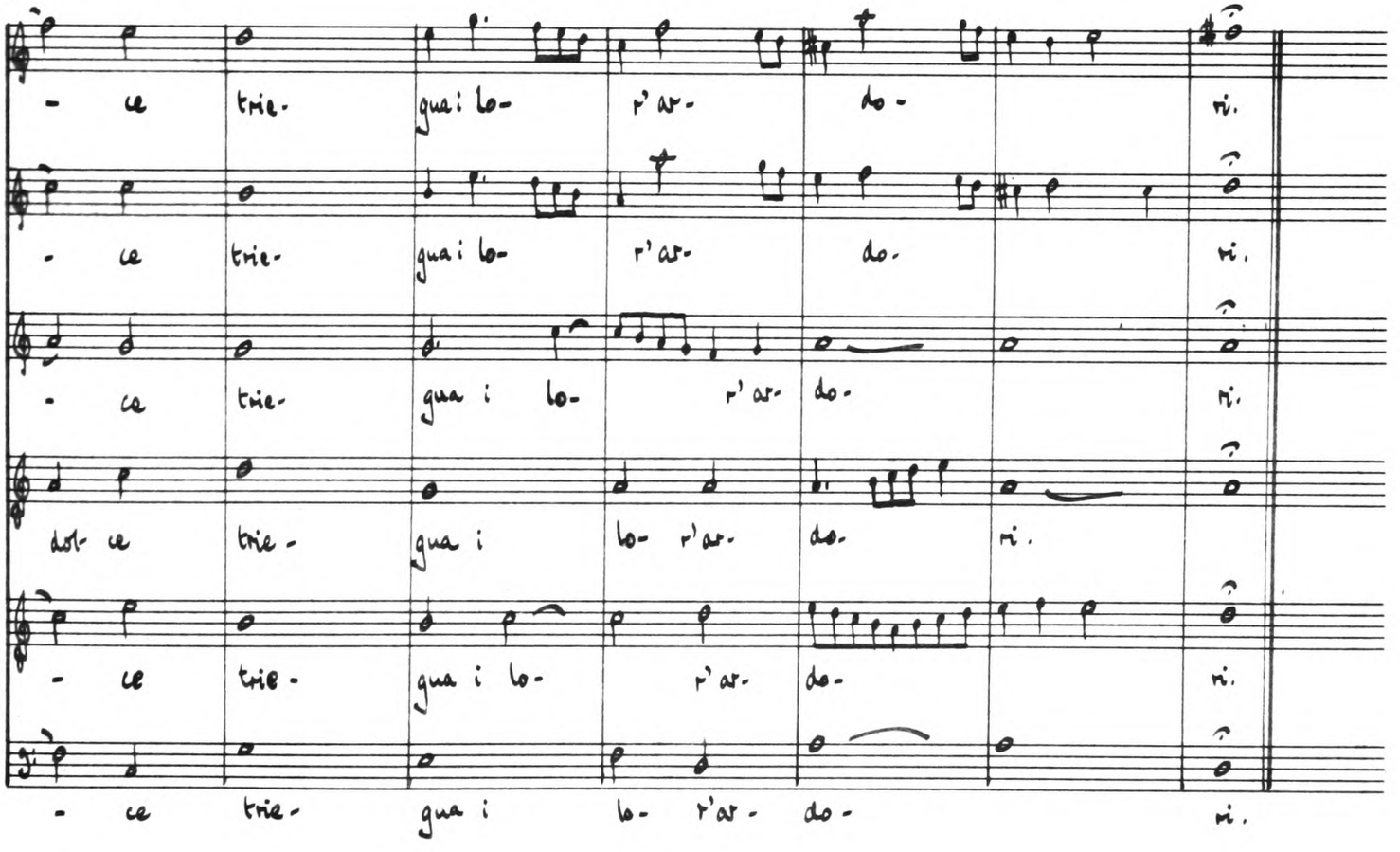
- ce trie- gua i lo- r'ar- do- ri.
- ce trie- gua i lo- r'ar- do. ri.
- ce trie- gua i lo- r'ar- do- ri.
dol- ce trie- gua i lo- r'ar- do. ri.
- ce trie- gua i lo- r'ar- do- ri.
- ce trie- gua i lo- r'ar- do- ri.

Tacciano i venti : seconda parte

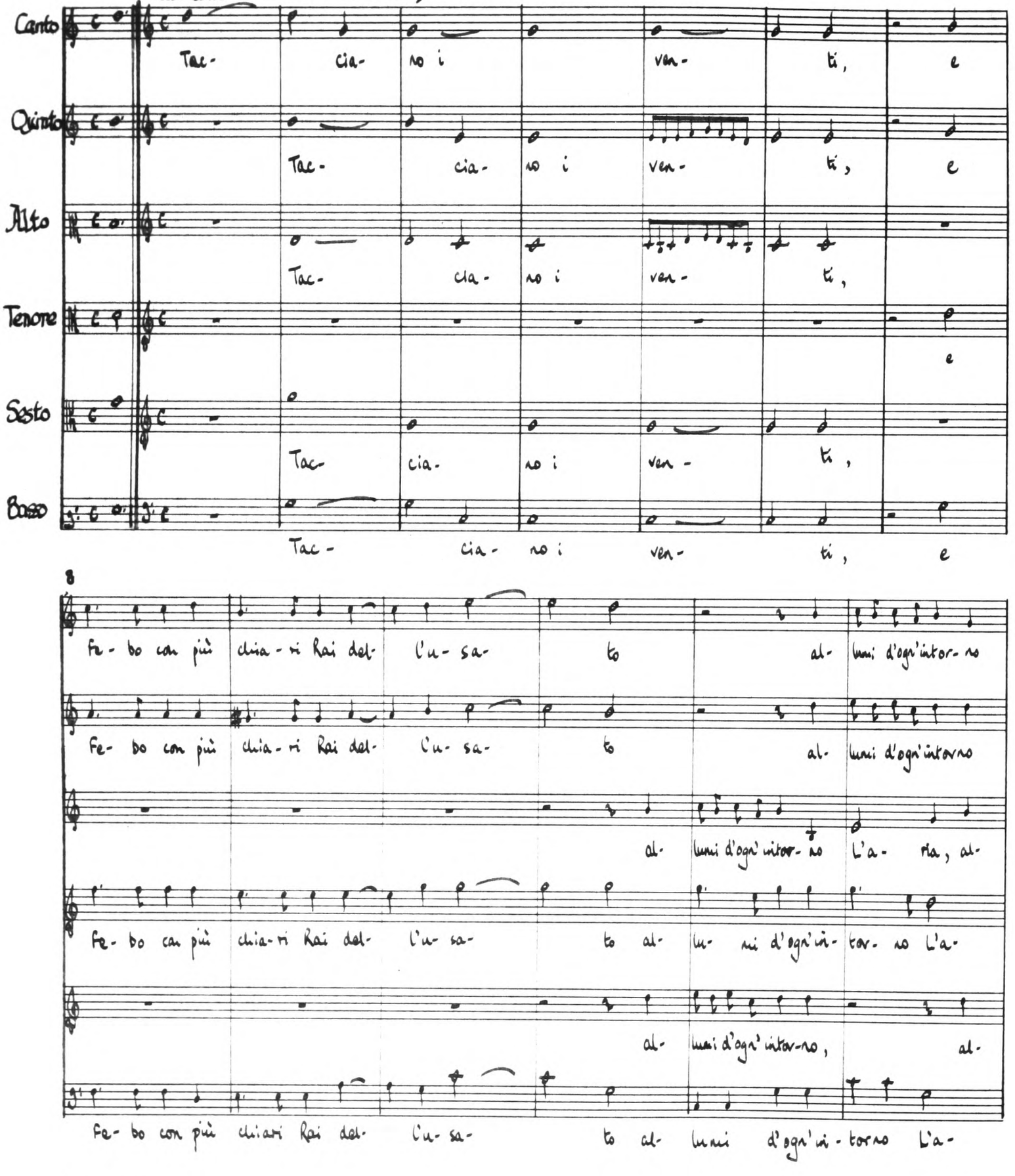

14

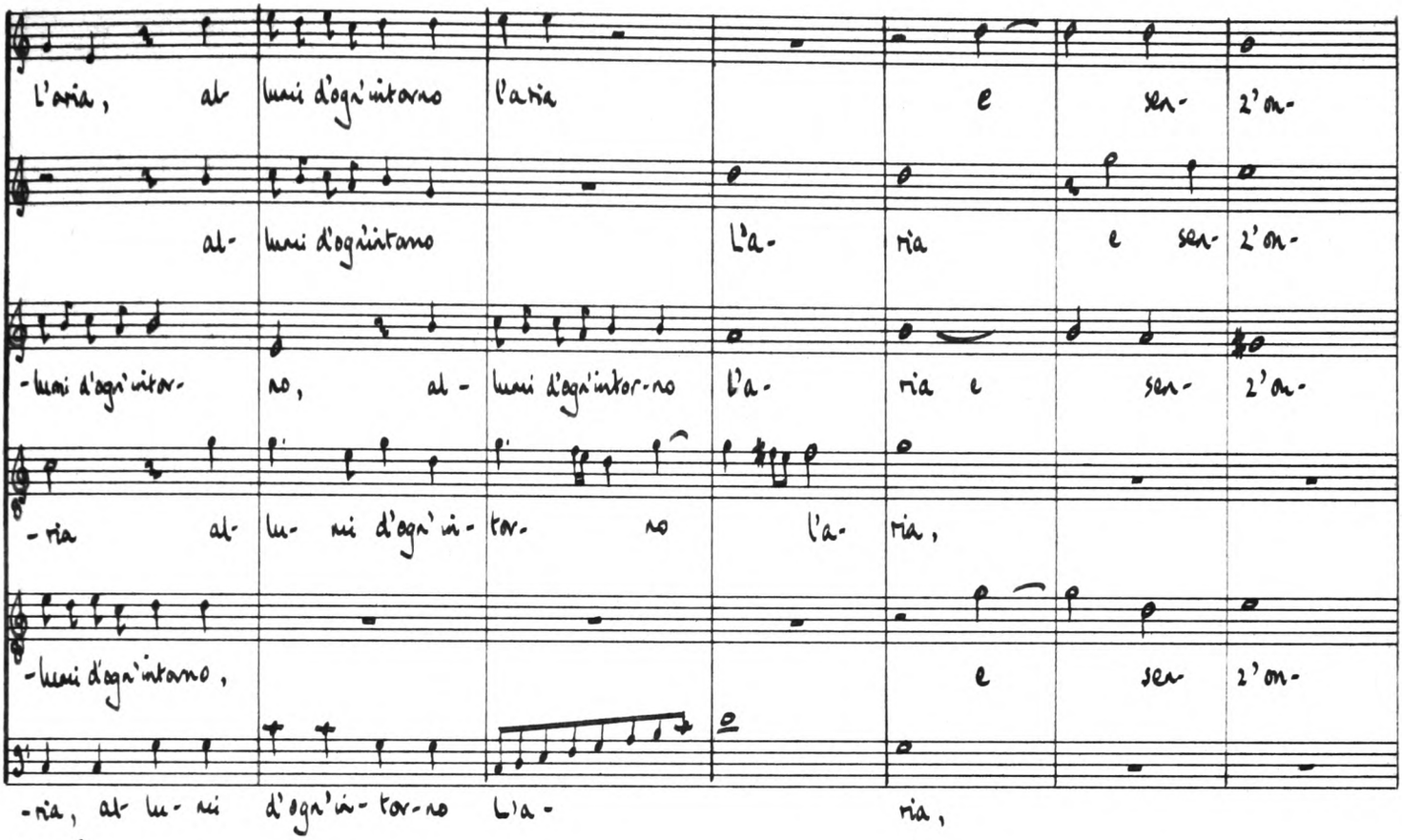
L'aria, al- luni d'ogn'intorno l'aria e sen- 2'on-
al- luni d'ogn'intorno L'a- ria e sen- 2'on-
-luni d'ogn'intor- no, al- luni d'ogn'intor-no l'a- ria e sen- 2'on-
-ria al- lu- ni d'ogn'in- tor- no l'a- ria,
-luni d'ogn'intorno, e sen 2'on-
-ria, al- lu- ni d'ogn'in- tor-no L'a- ria,

21

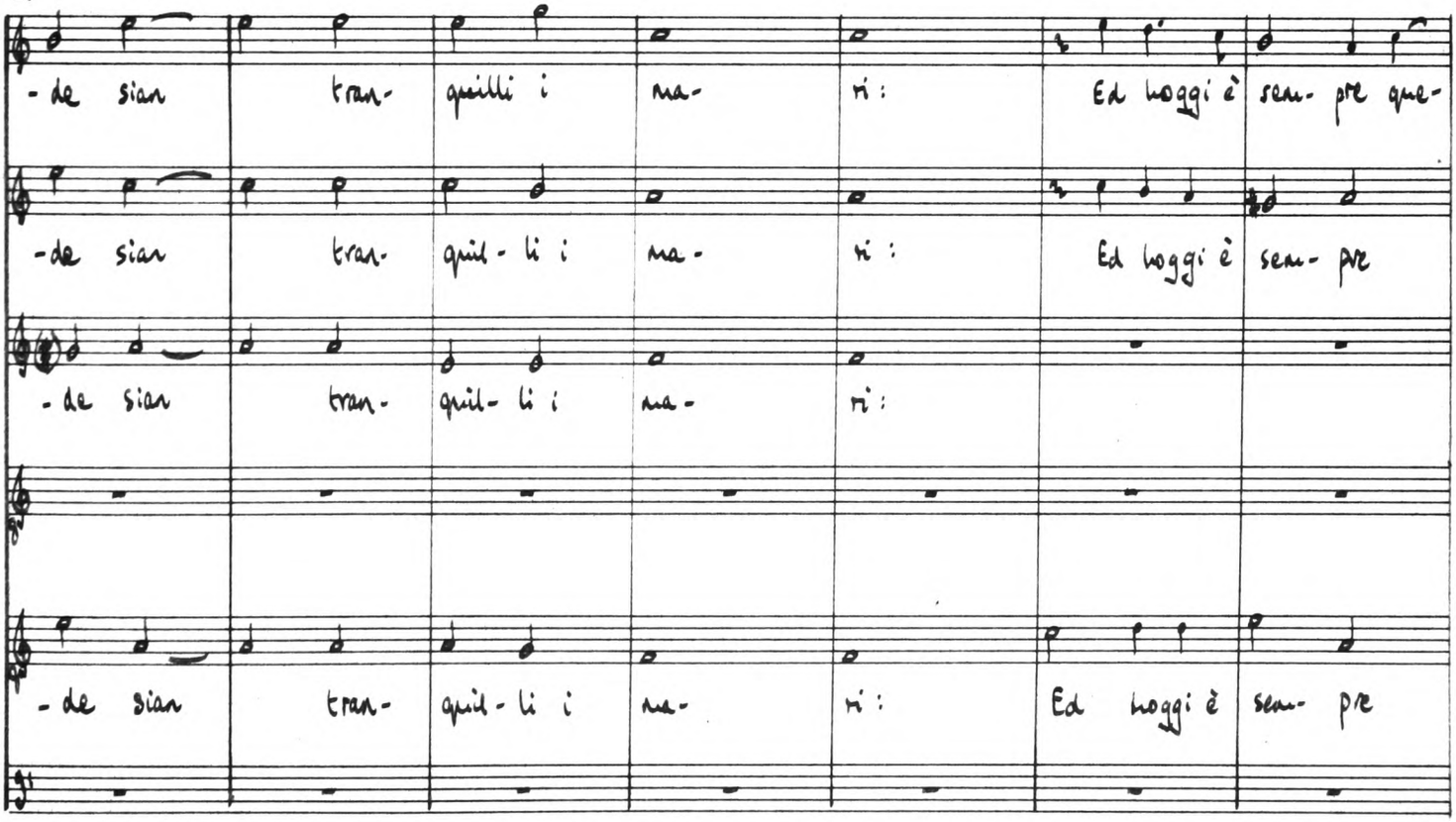
-de sian tran- quilli i ma- ri: Ed oggi è sem- pre que-
-de sian tran- quil- li i ma- ri: Ed oggi è sem- pre
-de sian tran- quil- li i ma- ri:
-de sian tran- quil- li i ma- ri: Ed oggi è sem- pre

28

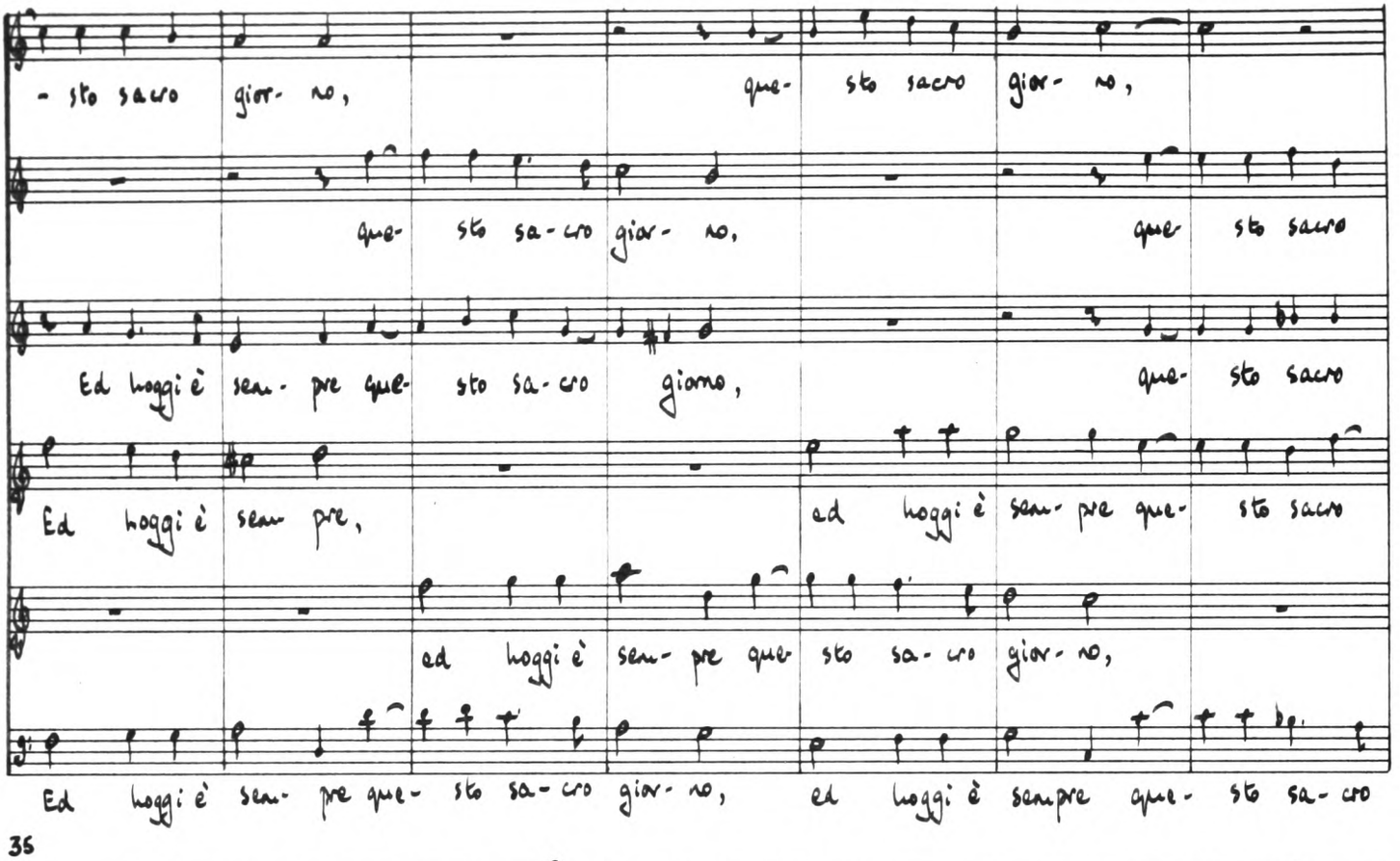
- sto sacro gior- no, que- sto sacro gior- no,
que- sto sa- cro gior- no, que sto sacro
Ed hoggi è sem- pre que- sto sa- cro giorno, que- sto sacro
Ed hoggi è sem pre, ed hoggi è sem- pre que- sto sacro
ed hoggi è sem- pre que sto sa- cro gior- no,
Ed hoggi è sem- pre que- sto sa- cro gior- no, ed hoggi è sempre que- sto sa- cro

35

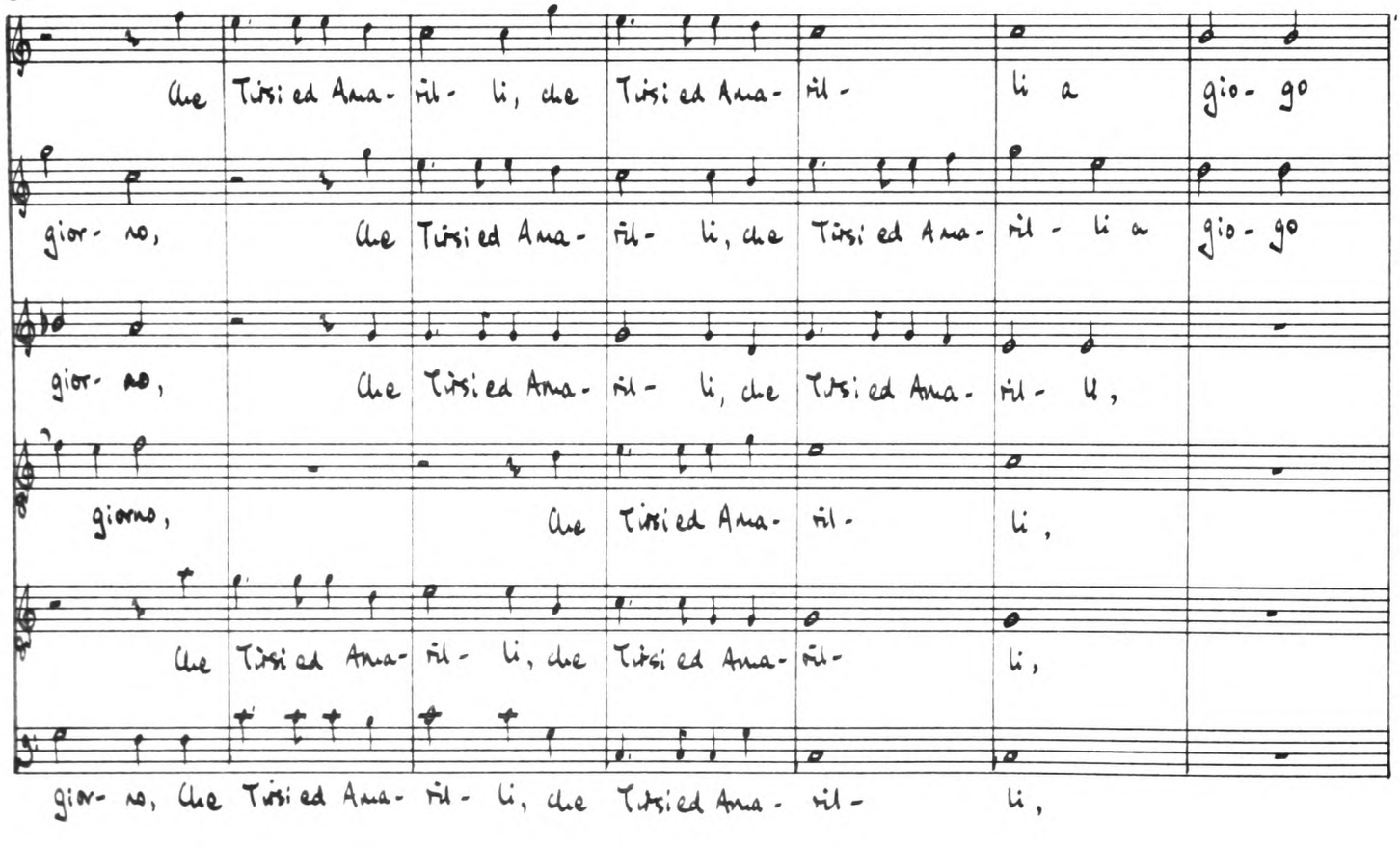
Che Tirsi ed Ama- ril- li, che Tirsi ed Ama- ril- li a gio- go
gior- no, Che Tirsi ed Ama- ril- li, che Tirsi ed Ama- ril- li a gio- go
gior- no, Che Tirsi ed Ama- ril- li, che Tirsi ed Ama- ril- li,
giorno, Che Tirsi ed Ama- ril- li,
Che Tirsi ed Ama- ril- li, che Tirsi ed Ama- ril- li,
gior- no, Che Tirsi ed Ama- ril- li, che Tirsi ed Ama- ril- li,

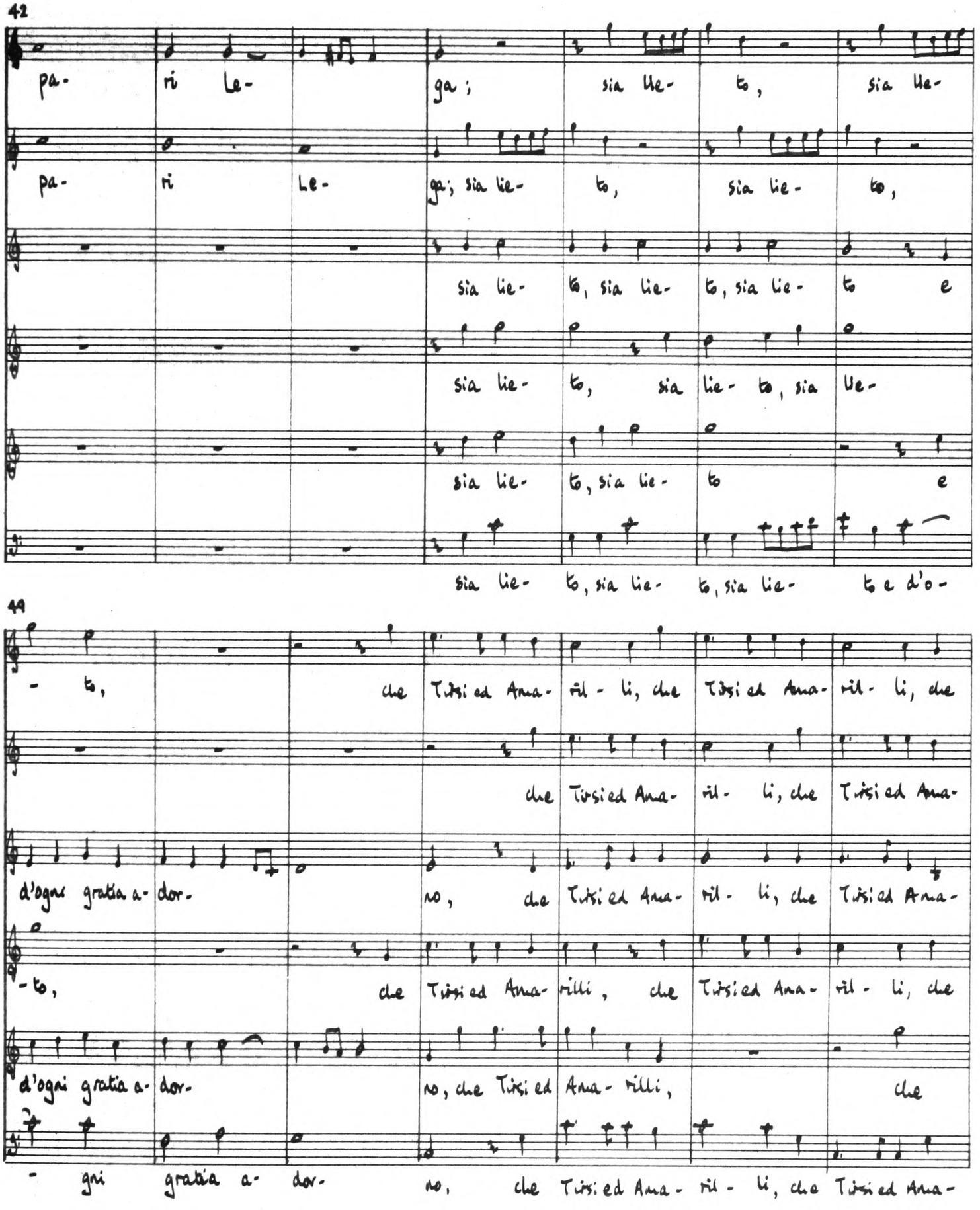
42
pa- ri Le- ga; sia lie- to, sia lie-
pa- ri Le- ga; sia lie- to, sia lie- to,
sia lie- to, sia lie- to, sia lie- to e
sia lie- to, sia lie- to, sia lie-
sia lie- to, sia lie- to e
sia lie- to, sia lie- to, sia lie- to e d'o-
49
- to, che Tirsi ed Ana- ril- li, che Tirsi ed Ana- ril- li, che
che Tirsi ed Ana- ril- li, che Tirsi ed Ana-
d'ogni gratia a- dor- no, che Tirsi ed Ana- ril- li, che Tirsi ed Ana-
- to, che Tirsi ed Ana- rilli, che Tirsi ed Ana- ril- li, che
d'ogni gratia a- dor- no, che Tirsi ed Ana- rilli, che
- gni gratia a- dor- no, che Tirsi ed Ana- ril- li, che Tirsi ed Ana-

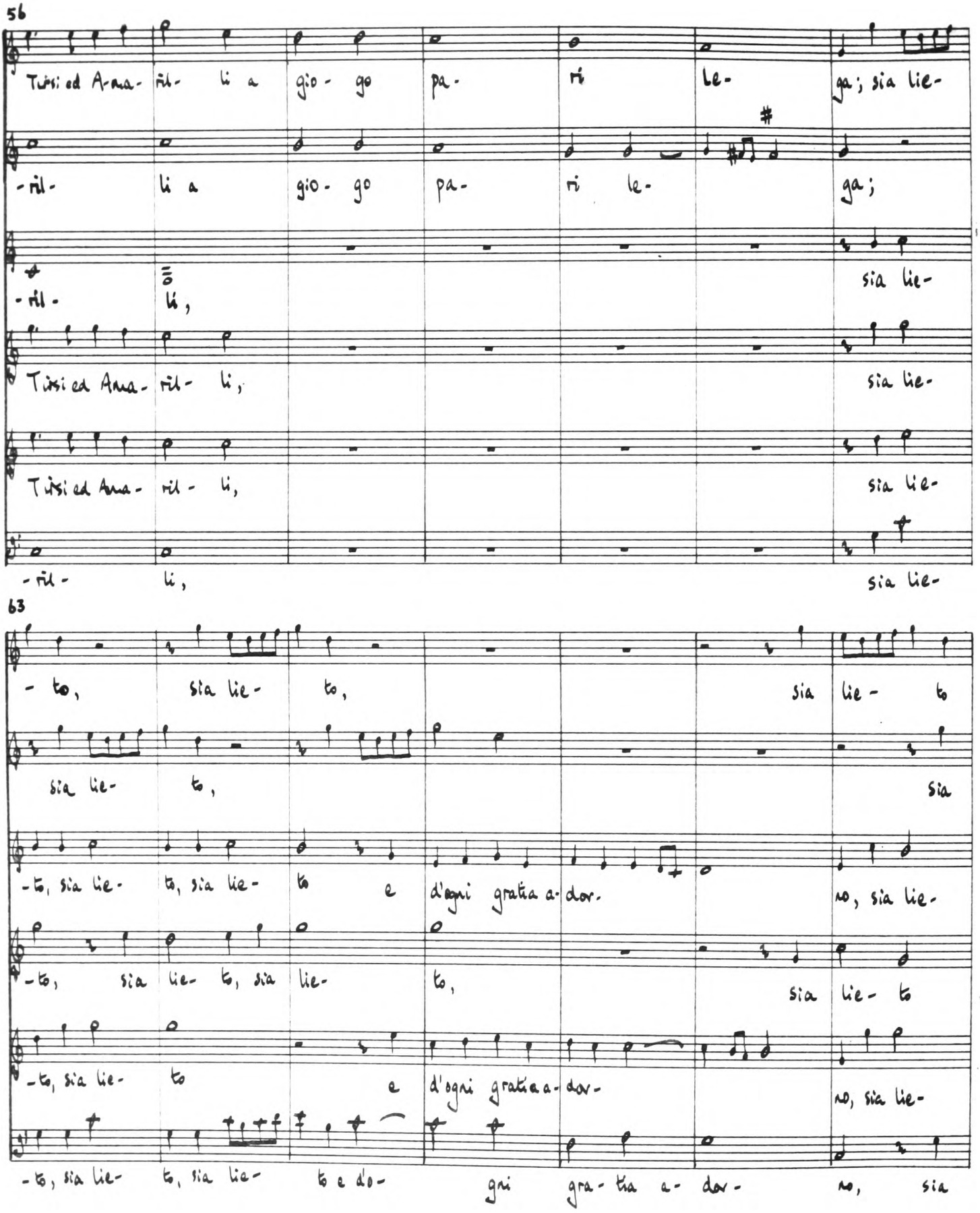
56
Tirsi ed Ama- ril- li a gio- go pa- ri le- ga; sia lie-
-ril- li a gio- go pa- ri le- ga;
-ril- li,
sia lie-
Tirsi ed Ama- ril- li, sia lie-
Tirsi ed Ama- ril- li, sia lie-
-ril- li, sia lie-
63
- to, sia lie- to, sia lie - to
sia lie- to, sia
-to, sia lie- to, sia lie- to e d'ogni gratia a- dor- no, sia lie-
-to, sia lie- to, sia lie- to, sia lie - to
-to, sia lie- to e d'ogni gratia a- dor- no, sia lie-
-to, sia lie- to, sia lie- to e d'o- gni gra- tia a- dor- no, sia

70

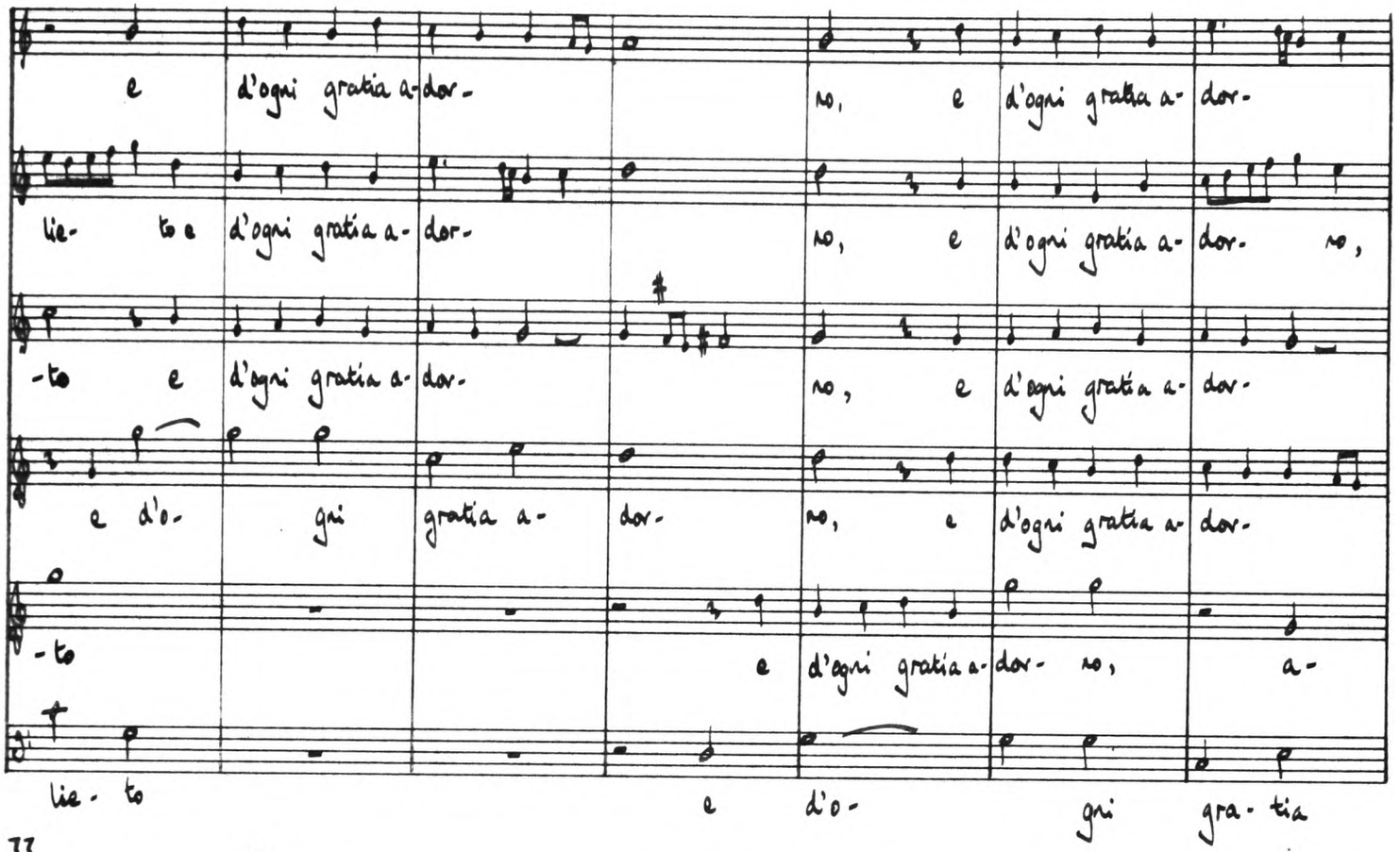
e d'ogni gratia a- dor- no, e d'ogni gratia a- dor-
lie- to e d'ogni gratia a- dor- no, e d'ogni gratia a- dor- no,
-to e d'ogni gratia a- dor- no, e d'ogni gratia a- dor-
e d'o- gni gratia a- dor- no, e d'ogni gratia a- dor-
-to e d'ogni gratia a- dor- no, a-
lie- to e d'o- gni gra- tia

77

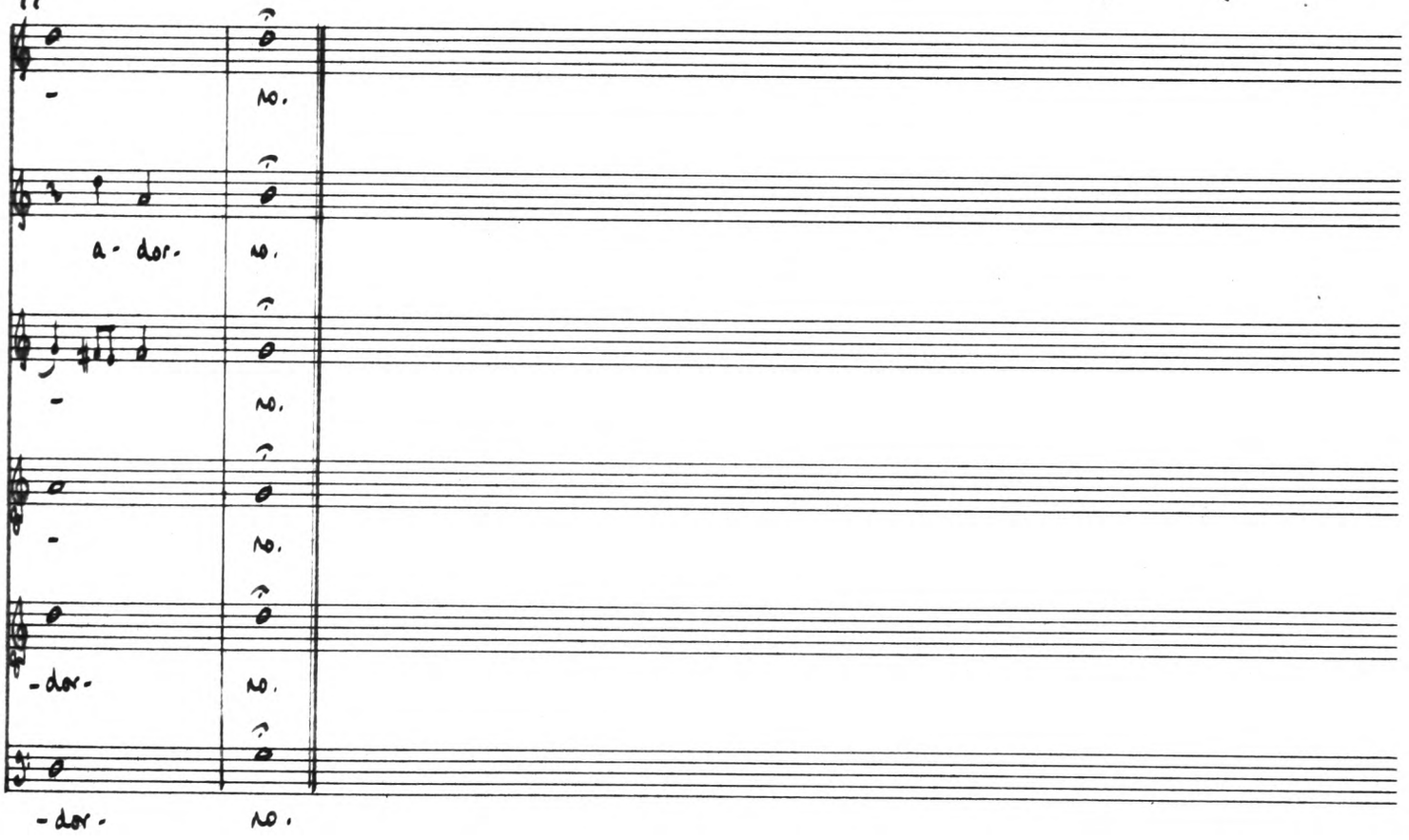
- no.
a- dor- no.
- no.
- no.
-dor- no.
-dor- no.

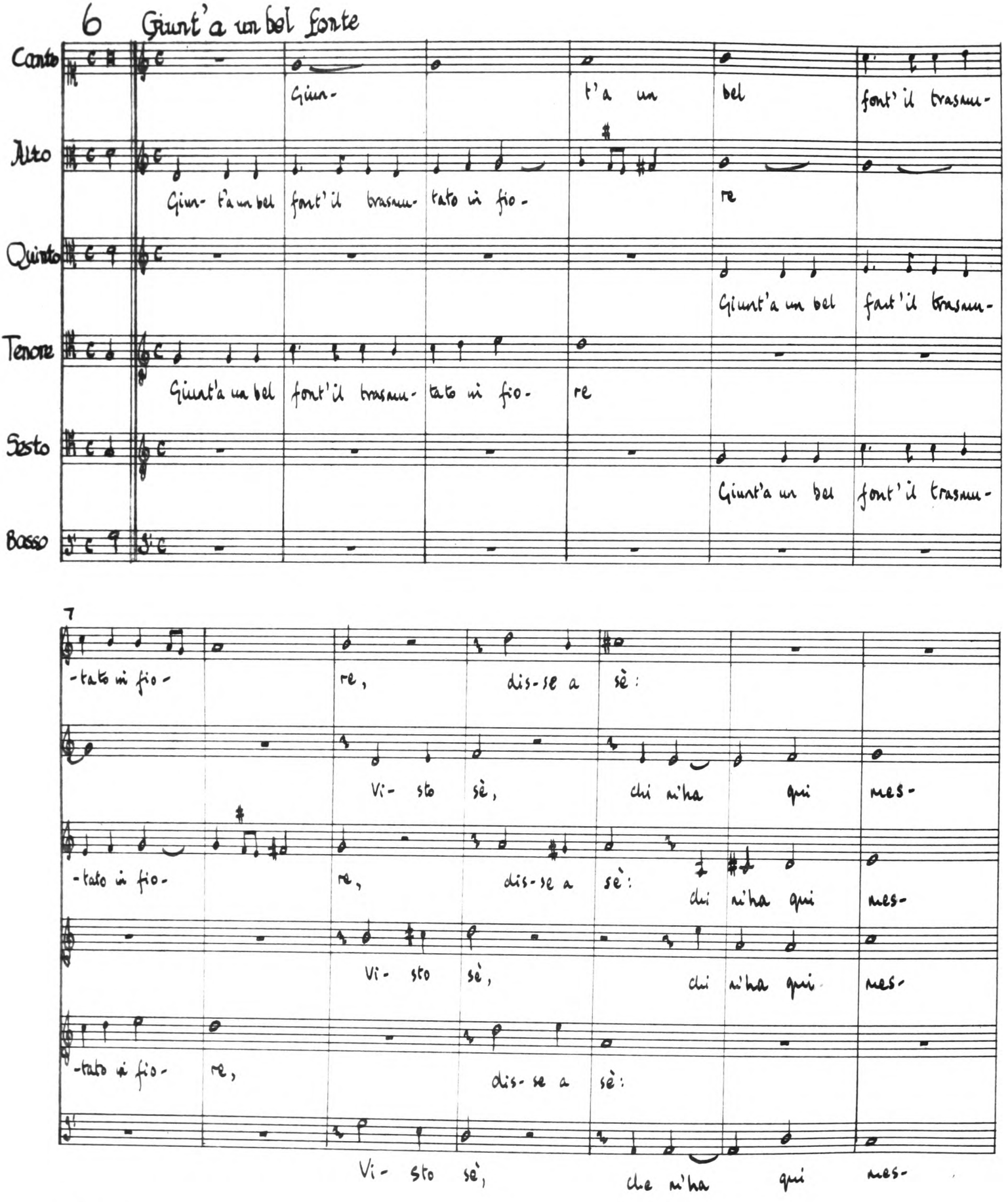
6 Giunt'a un bel fonte
Canto
Giun- t'a un bel font'il trasmu-
Alto
Giun- t'a un bel font'il trasmu- tato in fio- re
Quinto
Giunt'a un bel font'il trasmu-
Tenore
Giunt'a un bel font'il trasmu- tato in fio- re
Sesto
Giunt'a un bel font'il trasmu-
Basso
7
-tato in fio- re, dis-se a sè:
Vi- sto sè, chi m'ha qui mes-
-tato in fio- re, dis-se a sè:
chi m'ha qui mes-
Vi- sto sè, chi m'ha qui mes-
-tato in fio- re, dis-se a sè:
Vi- sto sè, che m'ha qui mes-

14

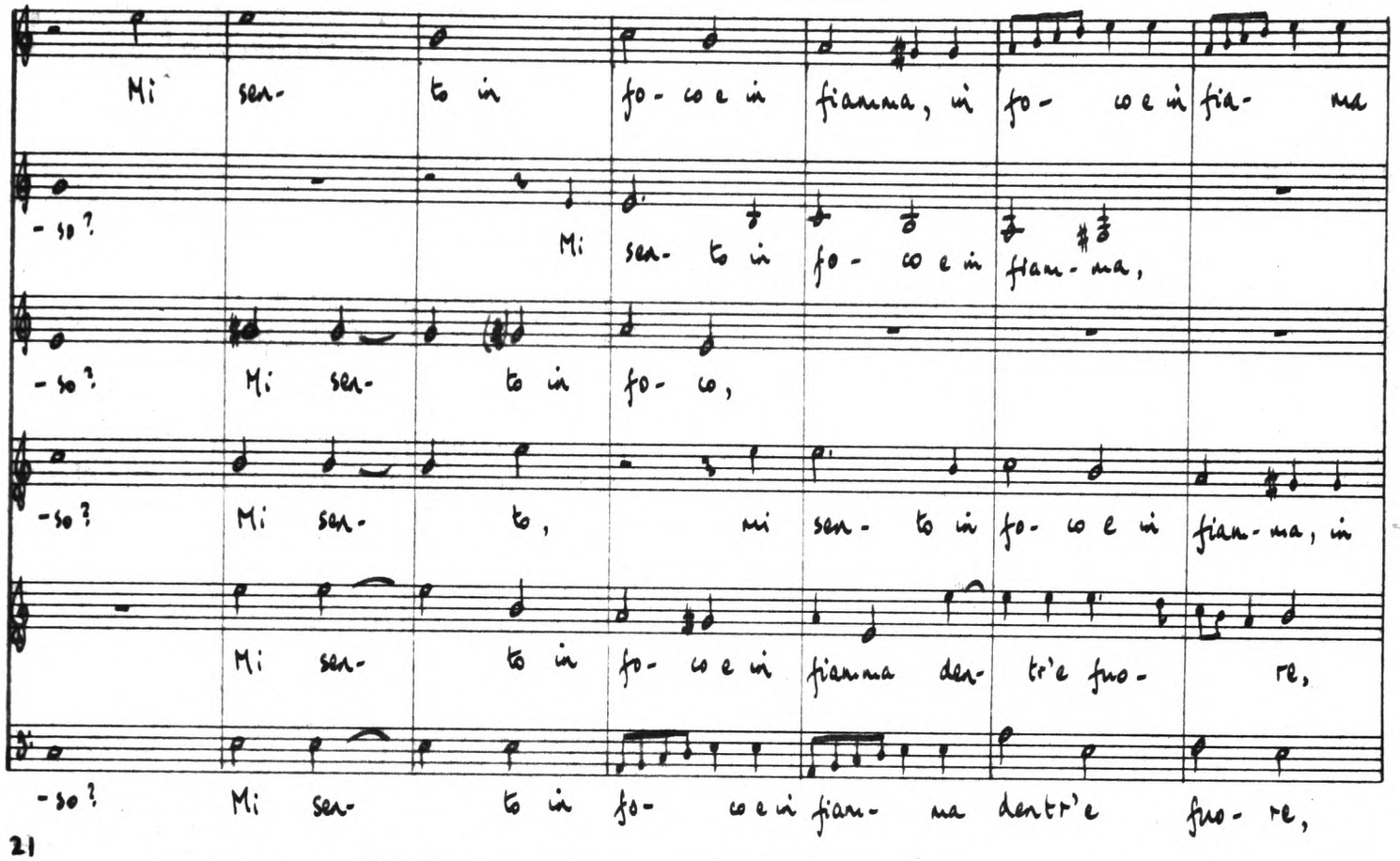
Mi sen- to in fo- co e in fiamma, in fo- co e in fia- ma
-so? Mi sen- to in fo- co e in fiam- ma,
-so? Mi sen- to in fo- co,
-so? Mi sen- to, mi sen- to in fo- co e in fiam- ma, in
Mi sen- to in fo- co e in fiamma den- tr'e fuo- re,
-so? Mi sen- to in fo- co e in fiam- ma dentr'e fuo- re,

21

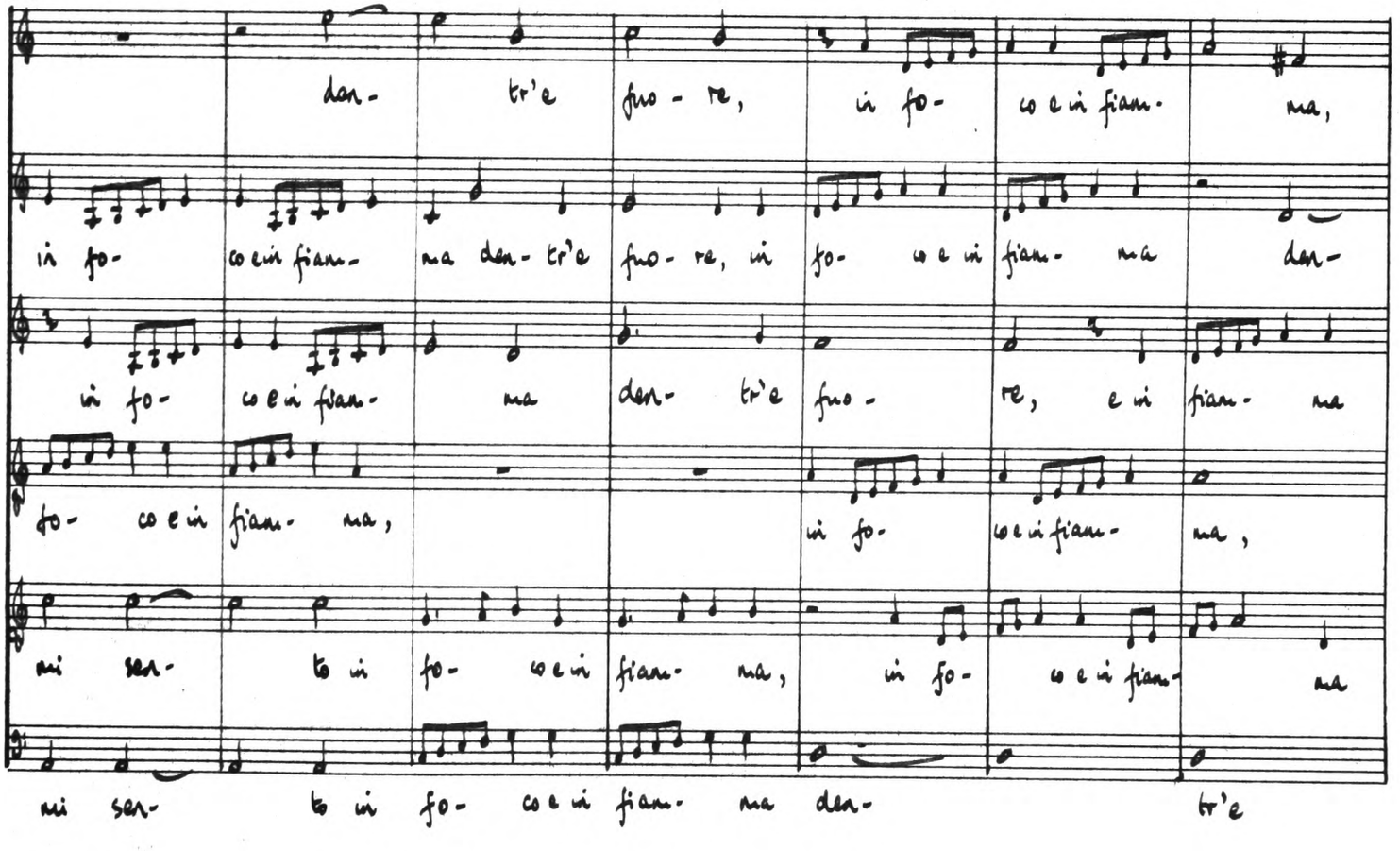
den- tr'e fuo- re, in fo- co e in fiam- ma,
in fo- co e in fiam- ma den- tr'e fuo- re, in fo- co e in fiam- ma den-
in fo- co e in fiam- ma den- tr'e fuo- re, e in fiam- ma
fo- co e in fiam- ma, in fo- co e in fiam- ma,
mi sen- to in fo- co e in fiam- ma, in fo- co e in fiam- ma
mi sen- to in fo- co e in fiam- ma den- tr'e

28

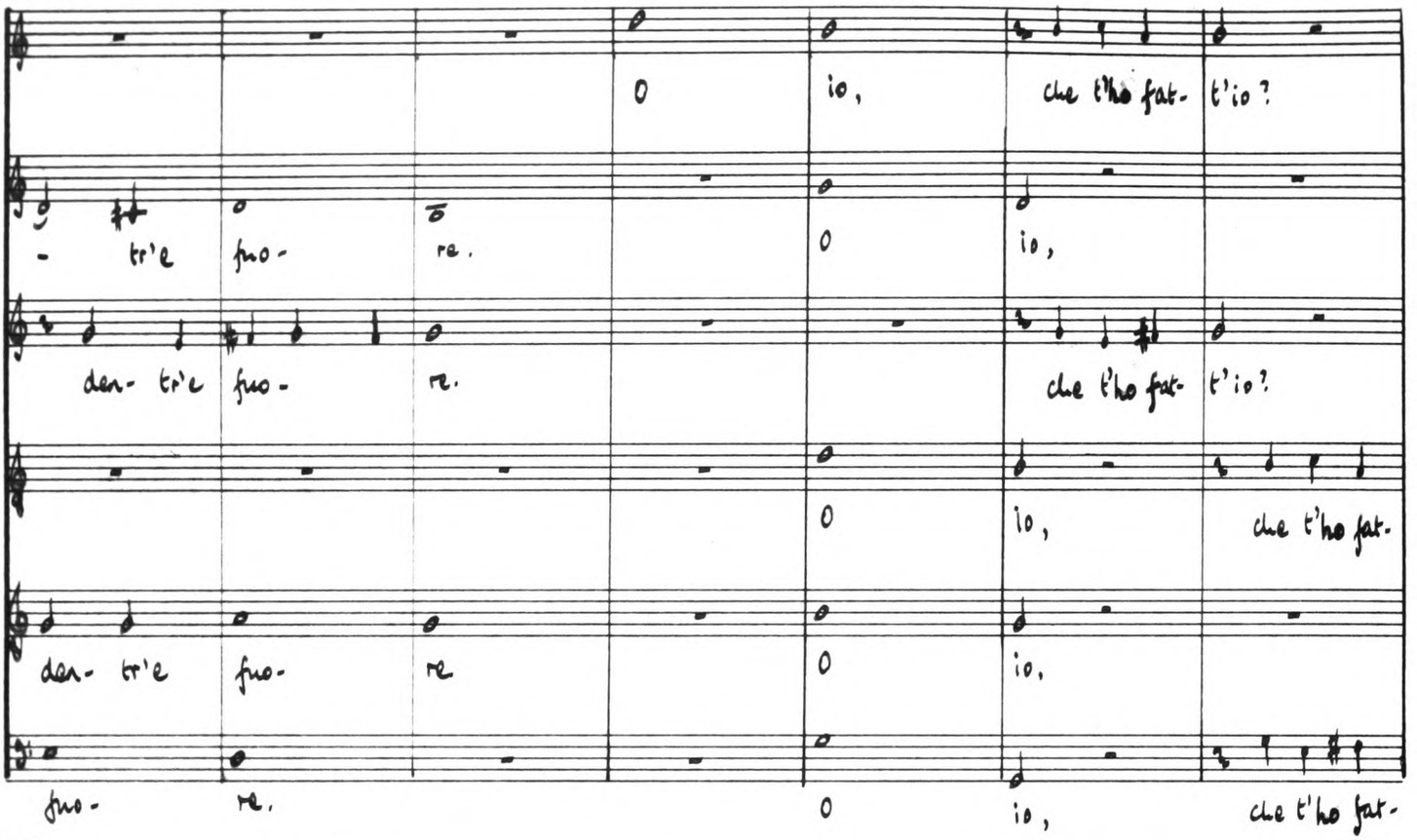
O io, che t'ho fat- t'io?
- tr'e fuo- re.
O io,
den- tr'e fuo- re.
che t'ho fat- t'io?
O io, che t'ho fat-
den- tr'e fuo- re
O io,
fuo- re.
O io, che t'ho fat-

35

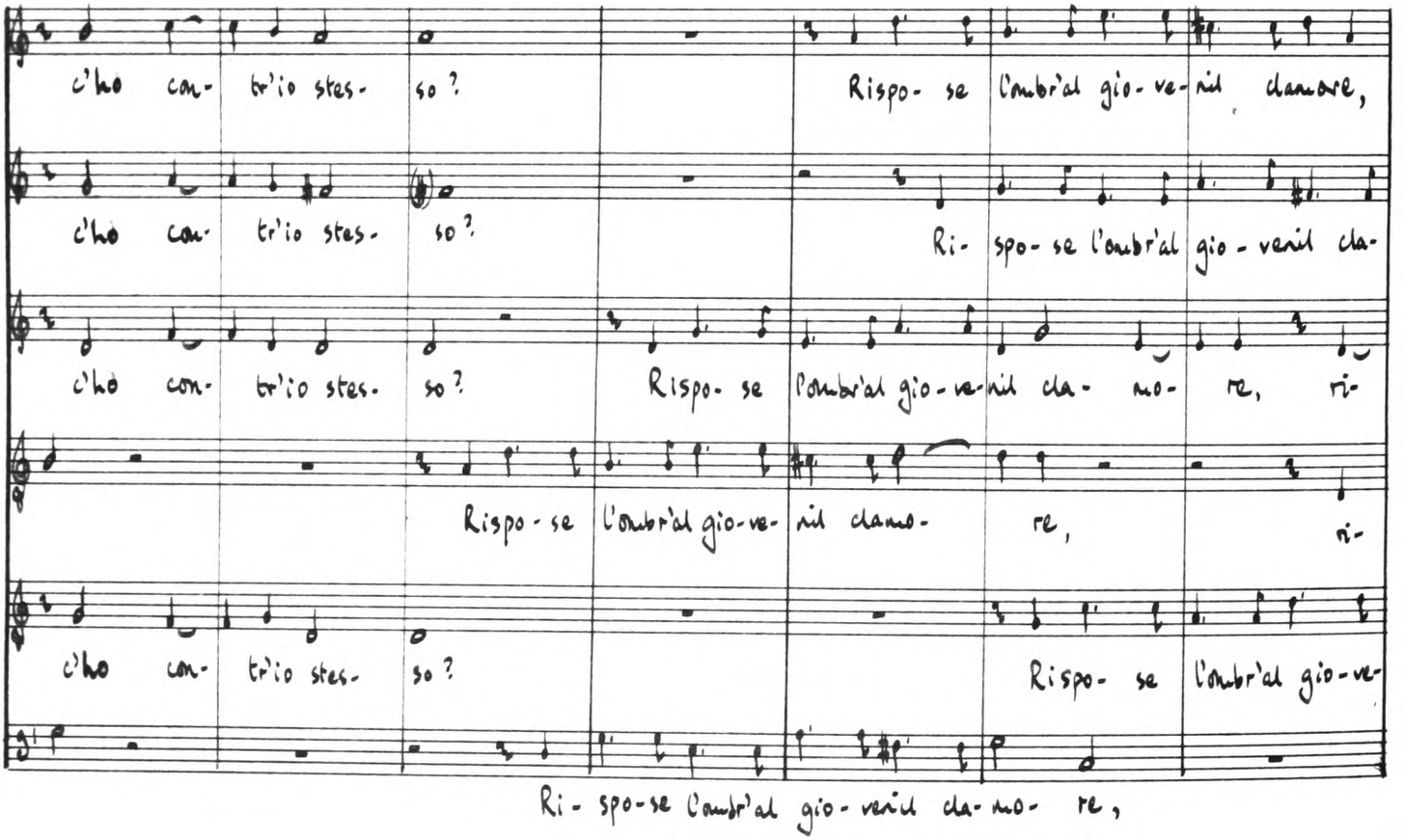
c'ho con- tr'io stes- so?
Rispo- se l'ombr'al gio- ve- nil clamore,
c'ho con- tr'io stes- so?
Ri- spo- se l'ombr'al gio- venil cla-
c'ho con- tr'io stes- so?
Rispo- se l'ombr'al gio- ve- nil cla- mo- re, ri-
Rispo- se l'ombr'al gio- ve- nil clamo- re, ri-
c'ho con- tr'io stes- so?
Rispo- se l'ombr'al gio- ve-
Ri- spo- se l'ombr'al gio- venil cla- mo- re,

42

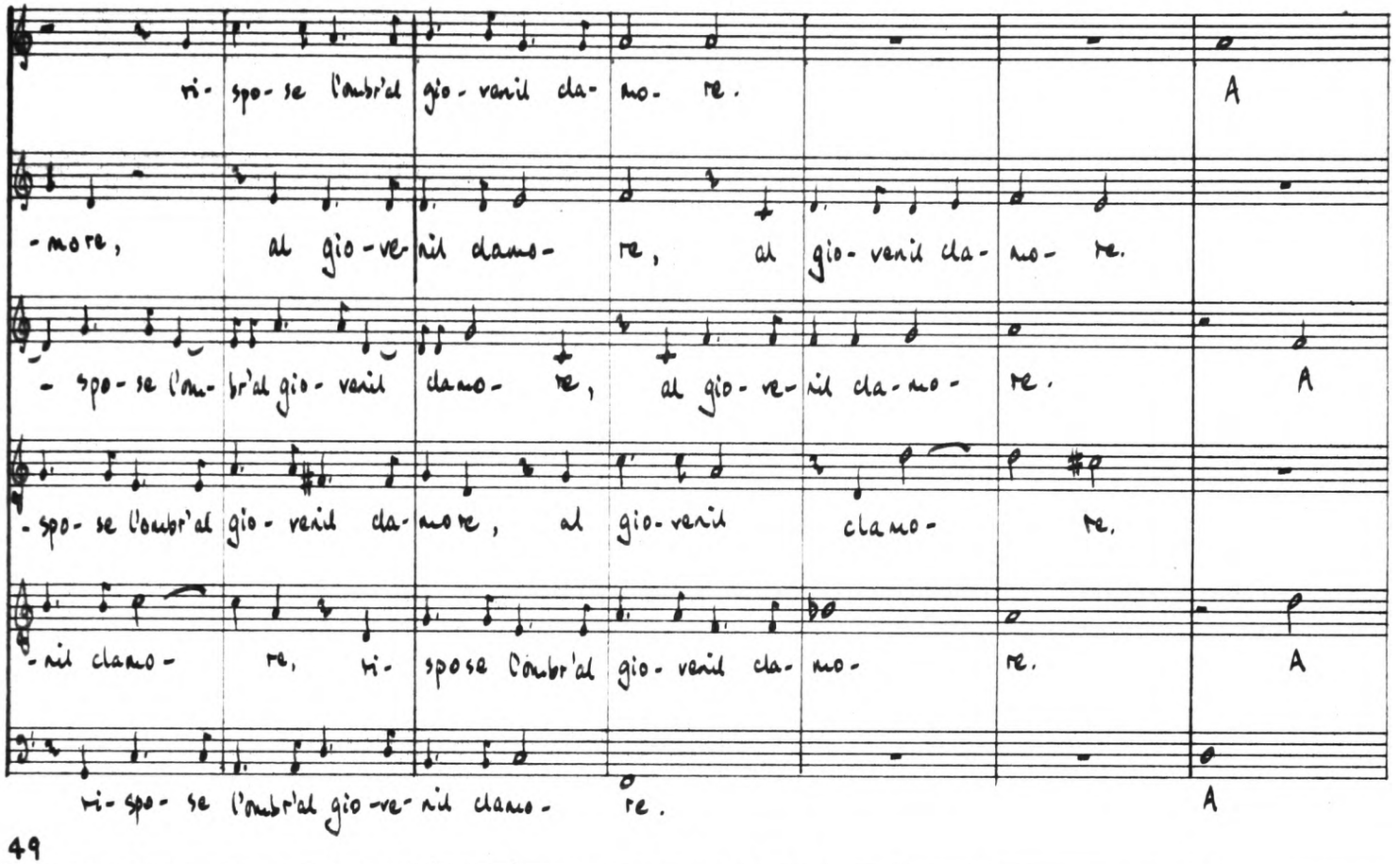
ri- spo- se l'ombr'al gio- venil da- mo- re.
A
-more, al gio- ve- nil damo- re, al gio- venil da- mo- re.
- spo- se l'om- br'al gio- venil damo- re, al gio- ve- nil da- mo- re.
A
- spo- se l'ombr'al gio- venil da- more, al gio- venil clamo- re.
- nil clamo- re, ri- spose l'ombr'al gio- venil da- mo- re.
A
ri- spo- se l'ombr'al gio- ve- nil clamo- re.
A

49

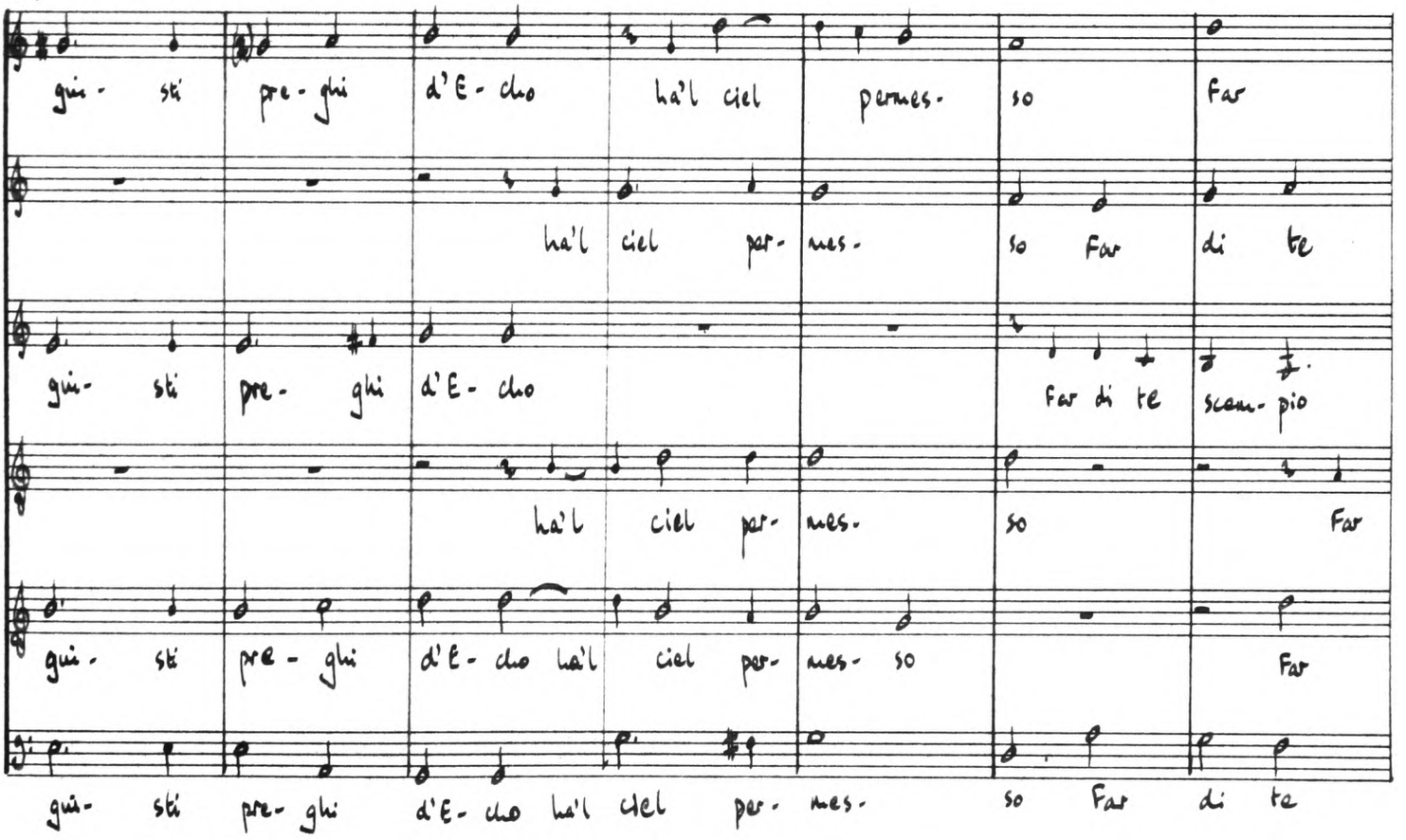
gui- sti pre- ghi d'E- cho ha'l ciel permes- so Far
ha'l ciel per- mes- so Far di te
gui- sti pre- ghi d'E- cho
Far di te scam- pio
ha'l ciel per- mes- so Far
gui- sti pre- ghi d'E- cho ha'l ciel per- mes- so Far
gui- sti pre- ghi d'E- cho ha'l ciel per- mes- so Far di te

56

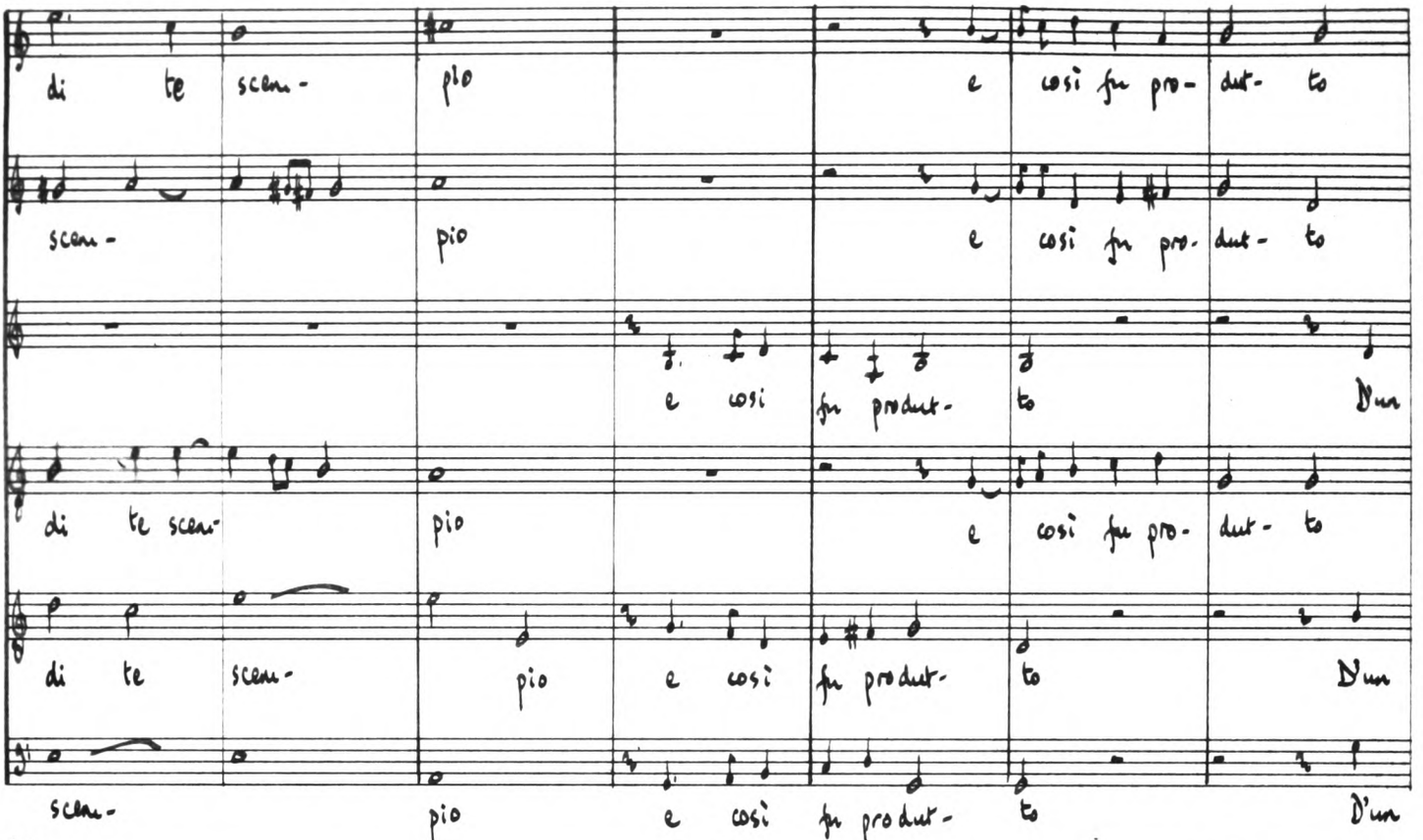
di te scem- pio e così fu pro- dut- to
scem- pio e così fu pro- dut- to
e così fu produt- to D'un
di te scem- pio e così fu pro- dut- to
di te scem- pio e così fu produt- to D'un
scem- pio e così fu produt- to D'un

63

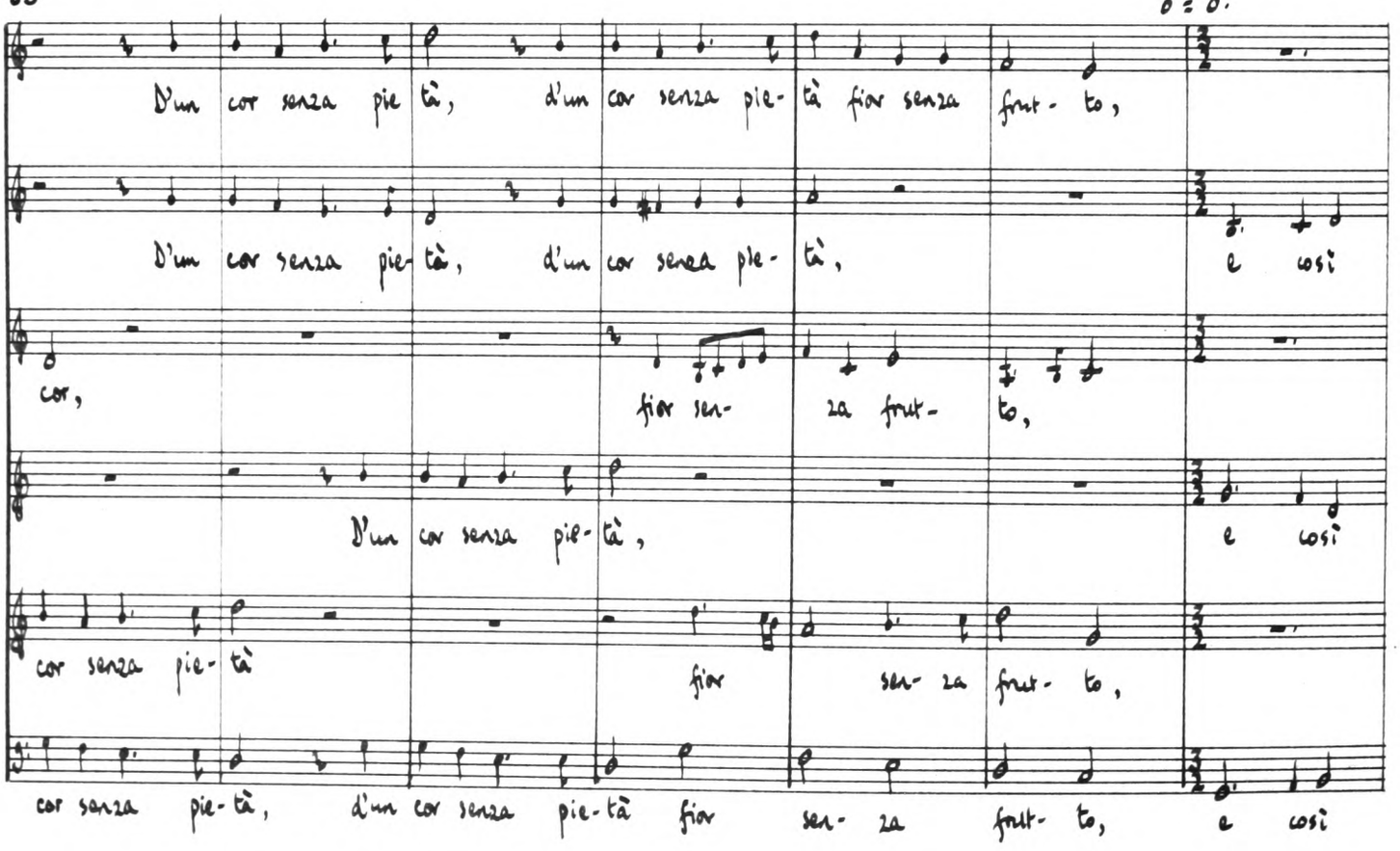
D'un cor senza pie tà, d'un cor senza pie- tà fior senza frut- to,
D'un cor senza pie- tà, d'un cor senza pie- tà, e così
cor, fior sen- za frut- to,
D'un cor senza pie- tà, e così
cor senza pie- tà fior sen- za frut- to,
cor senza pie- tà, d'un cor senza pie- tà fior sen- za frut- to, e così

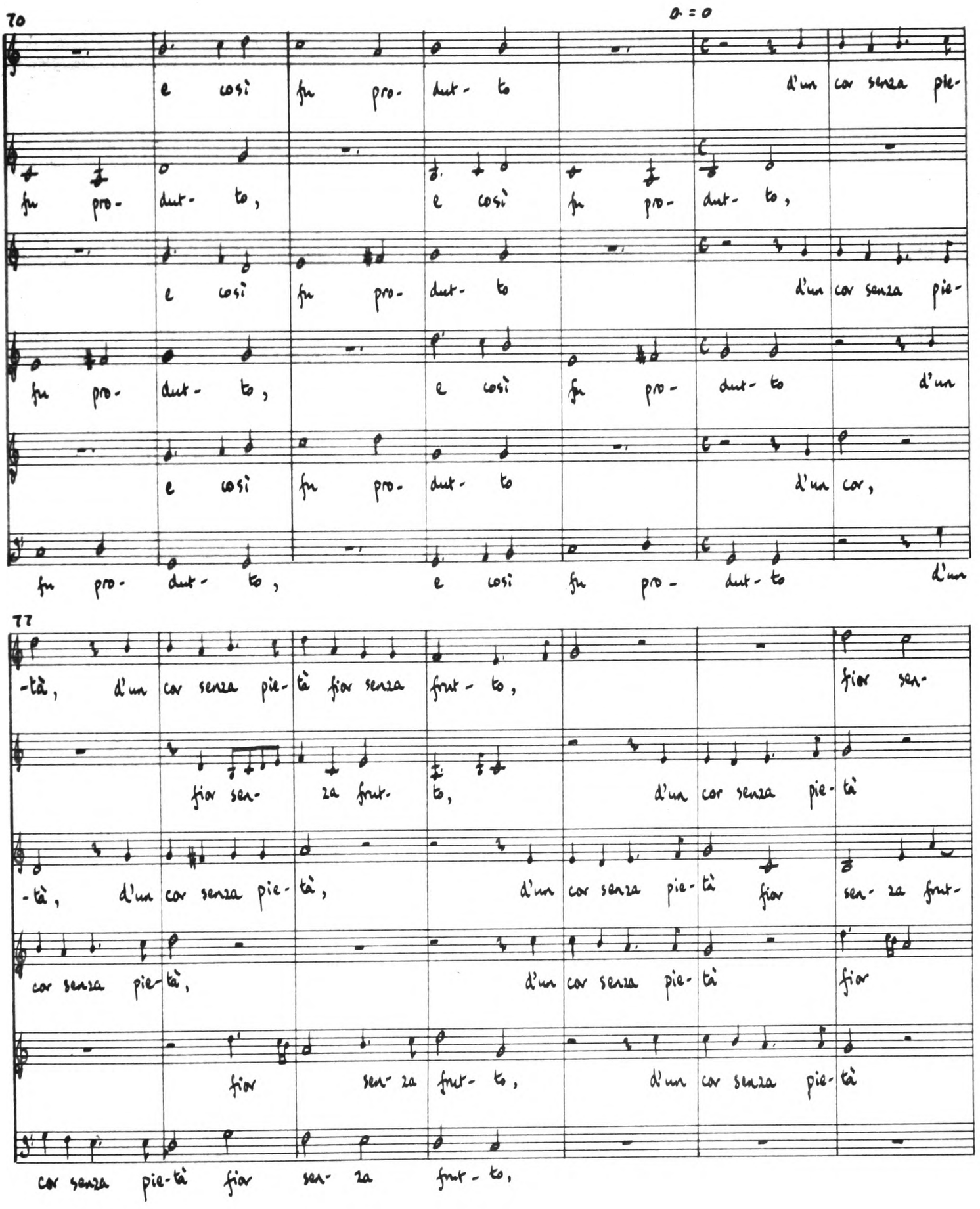
70
e così fu pro- dut- to d'un cor senza pie-
fu pro- dut- to, e così fu pro- dut- to,
e così fu pro- dut- to d'un cor senza pie-
fu pro- dut- to, e così fu pro- dut- to d'un
e così fu pro- dut- to d'un cor,
fu pro- dut- to, e così fu pro- dut- to d'un
77
-tà, d'un cor senza pie- tà fior senza frut- to, fior sen-
fior sen- za frut- to, d'un cor senza pie- tà
-tà, d'un cor senza pie- tà, d'un cor senza pie- tà fior sen- za frut-
cor senza pie- tà, d'un cor senza pie- tà fior
fior sen- za frut- to, d'un cor senza pie- tà
cor senza pie- tà fior sen- za frut- to,

84

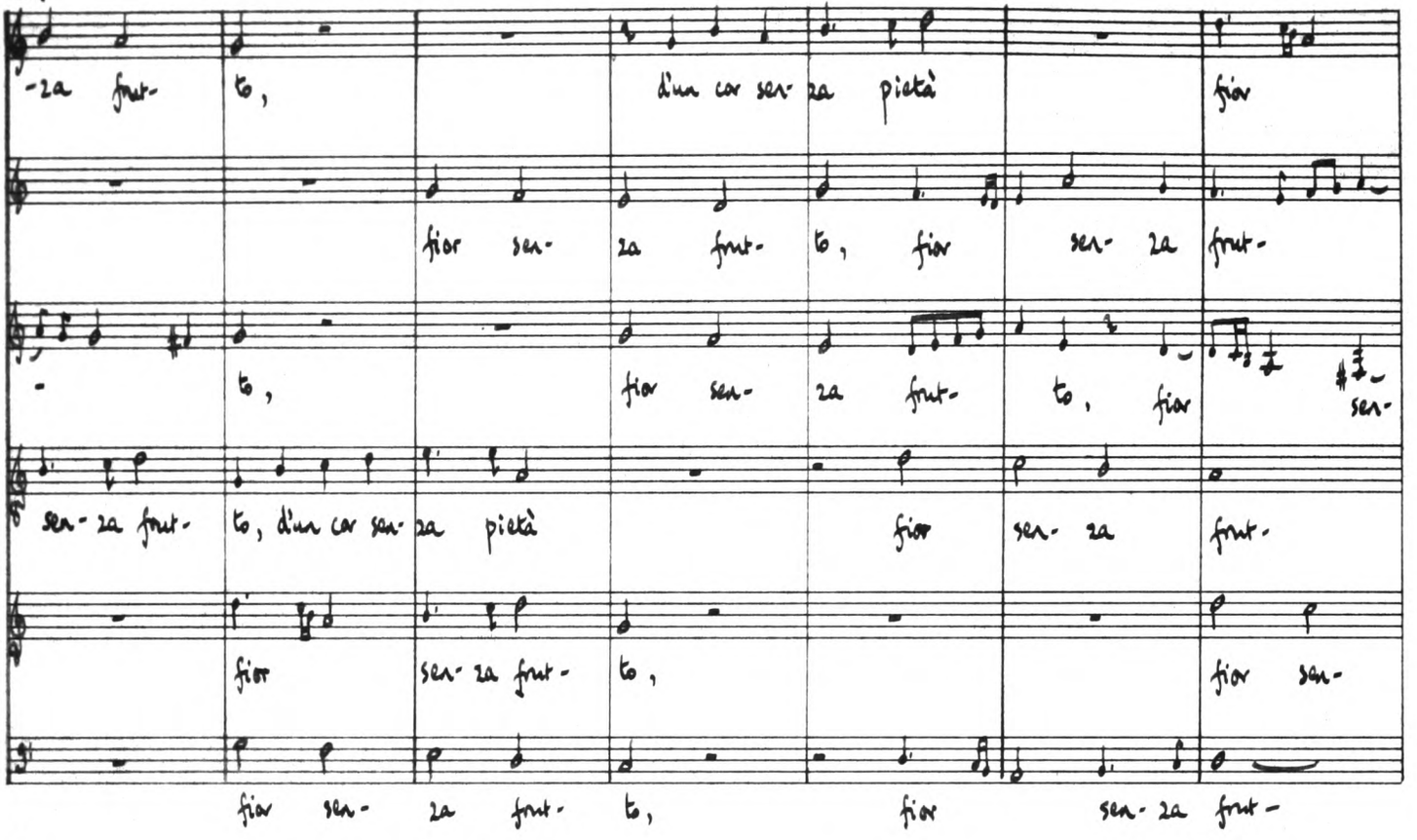
-za frut- to, d'un cor sen- za pietà fior
fior sen- za frut- to, fior sen- za frut-
to, fior sen- za frut- to, fior ser-
sen- za frut- to, d'un cor sen- za pietà fior sen- za frut-
fior sen- za frut- to, fior sen-
fior sen- za frut- to, fior sen- za frut-

91

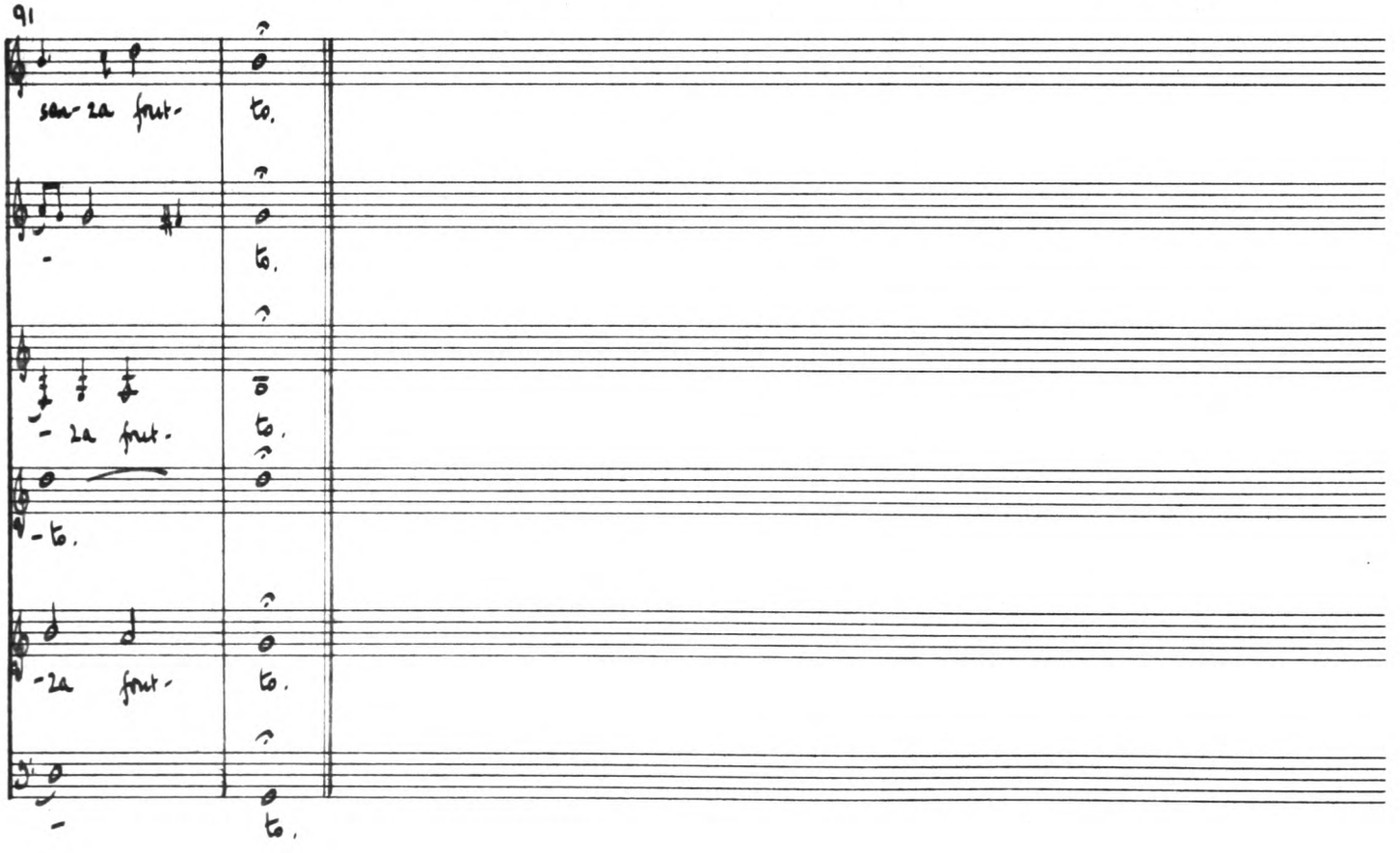
sen- za frut- to.
to.
- za frut- to.
- to.
-za frut- to.
to.

7 Nel dolce seno : prima parte

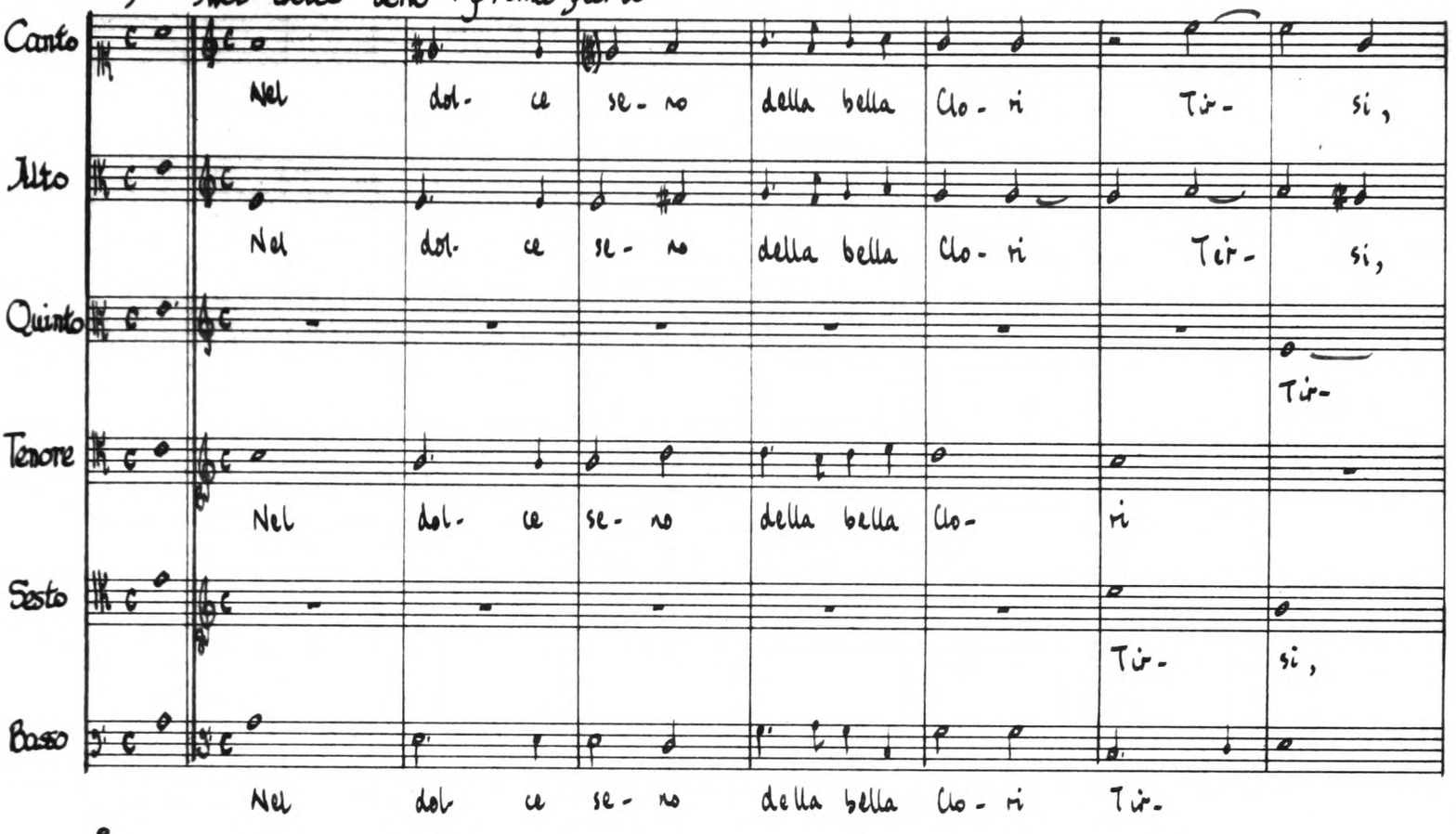

8

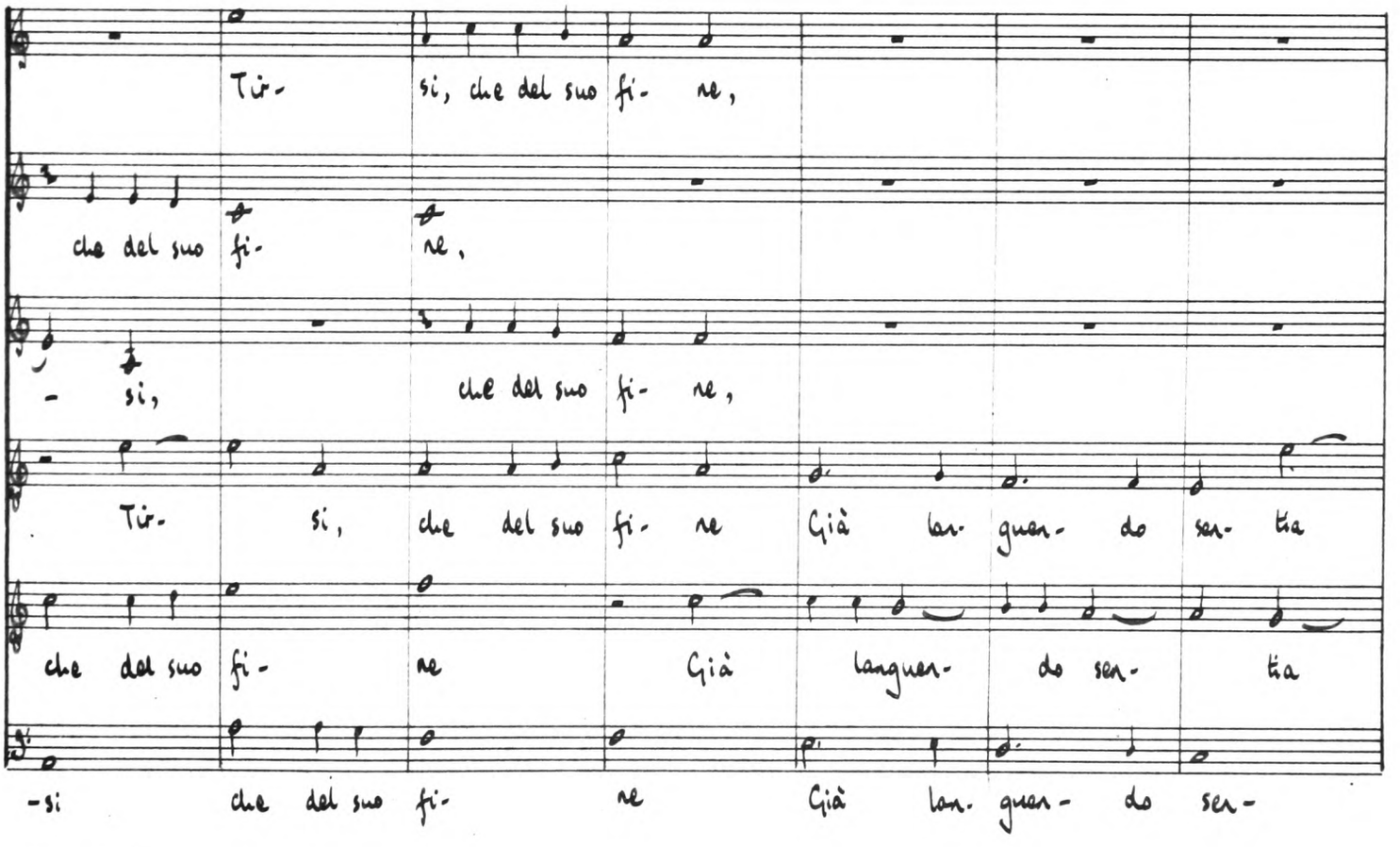

15

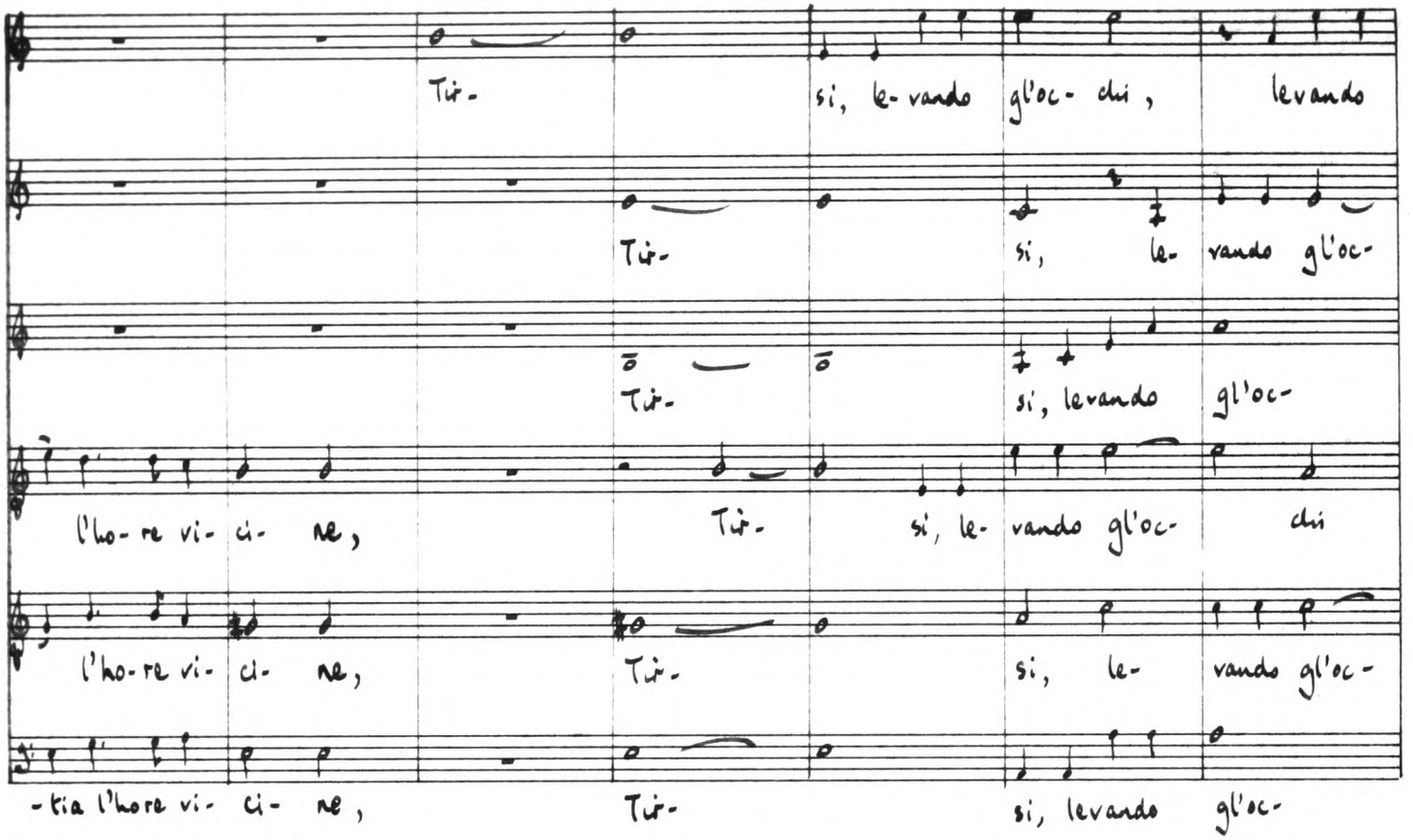
Tir- si, le- vando gl'oc- chi, levando
Tir- si, le- vando gl'oc-
Tir- si, levando gl'oc-
l'ho- re vi- ci- ne, Tir- si, le- vando gl'oc- chi
l'ho- re vi- ci- ne, Tir- si, le- vando gl'oc-
-tia l'hore vi- ci- ne, Tir- si, levando gl'oc-

22

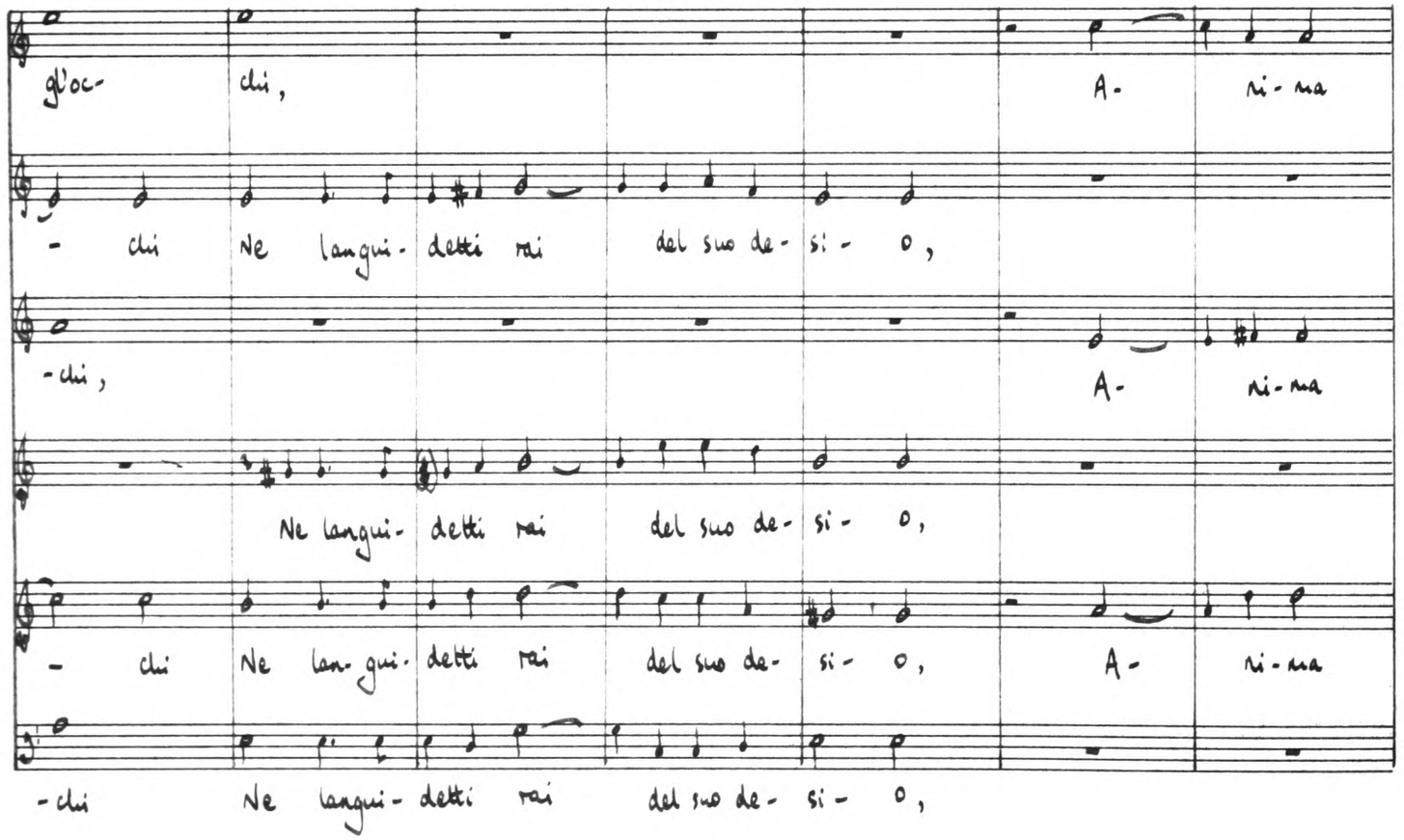
gl'oc- chi, A- ni- ma
- chi Ne langui- detti rai del suo de- si- o,
-chi, A- ni- ma
Ne langui- detti rai del suo de- si- o,
- chi Ne lan- gui- detti rai del suo de- si- o, A- ni- ma
-chi Ne langui- detti rai del suo de- si- o,

29

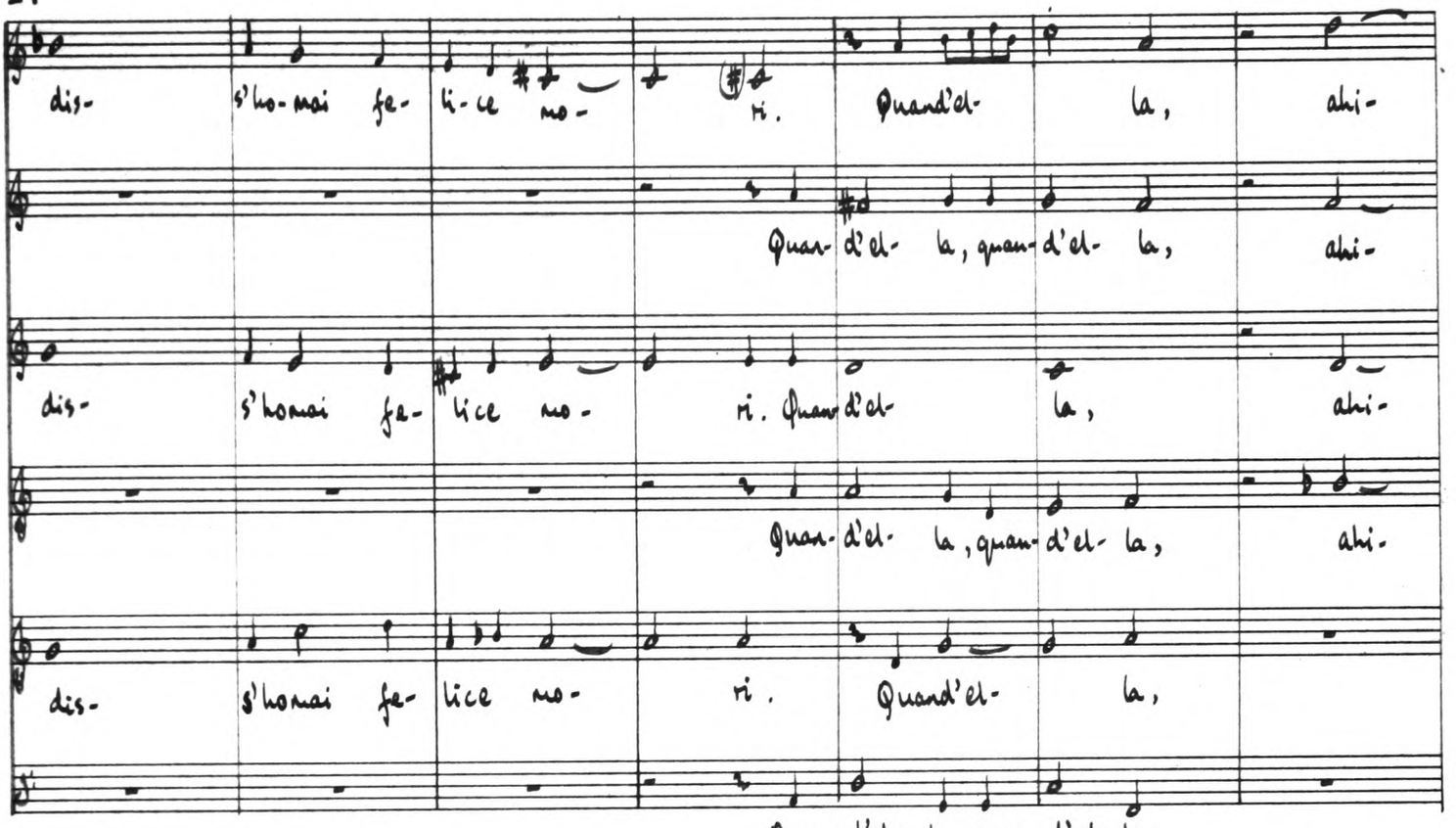
dis- s'ho-mai fe- li-ce no- ri. Quand'el- la, ahi-
Quan- d'el- la, quan- d'el- la, ahi-
dis- s'homai fe- lice no- ri. Quand'el- la, ahi-
Quan- d'el- la, quan- d'el- la, ahi-
dis- s'homai fe- lice no- ri. Quand'el- la,
Quan- d'el- la, quan- d'el- la,

36

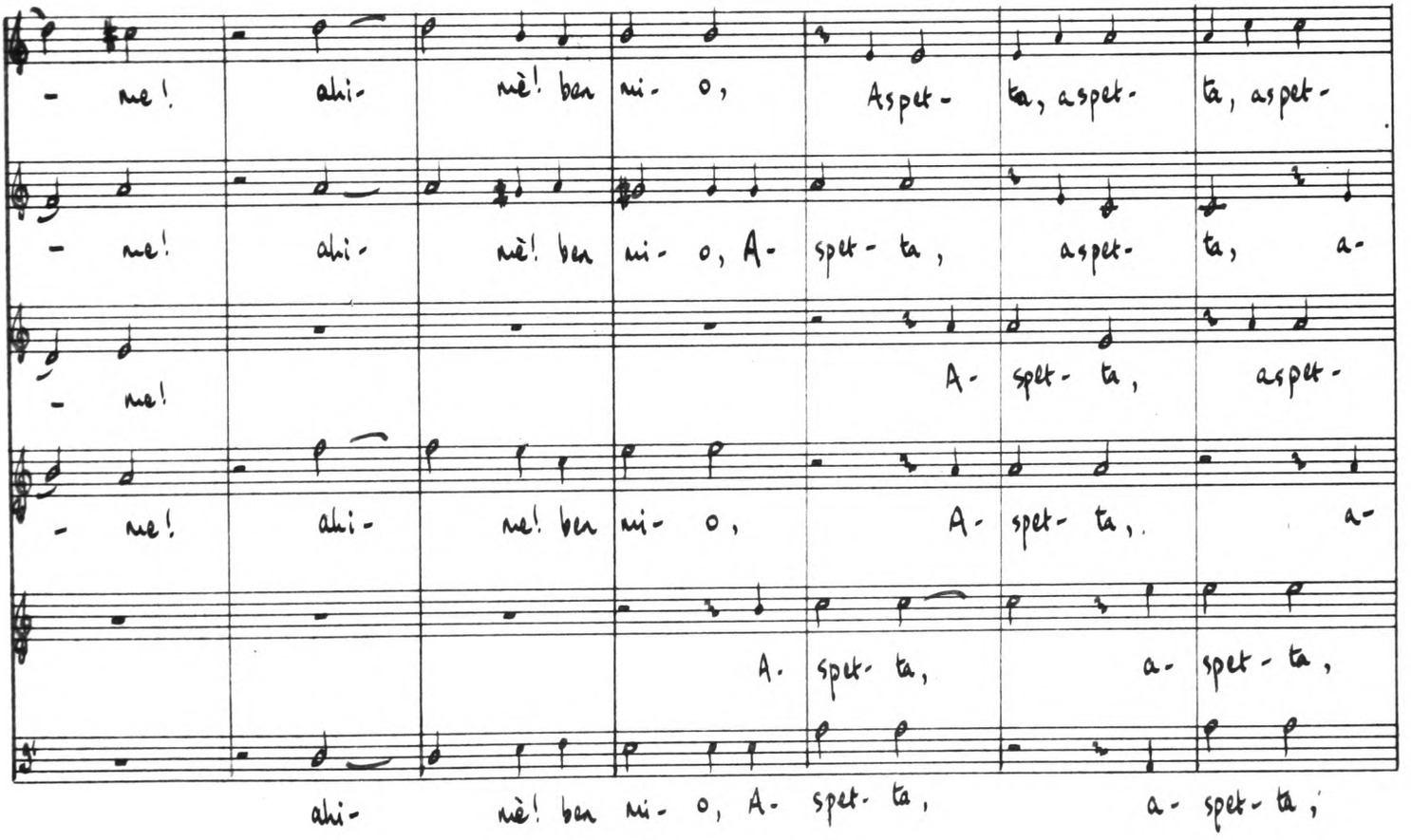
- me! ahi- mè! ben mi- o, Aspet- ta, aspet- ta, aspet-
- me! ahi- mè! ben mi- o, A- spet- ta, aspet- ta, a-
- me! A- spet- ta, aspet-
- me! ahi- me! ben mi- o, A- spet- ta, a-
A. spet- ta, a- spet- ta,
ahi- mè! ben mi- o, A- spet- ta, a- spet- ta,

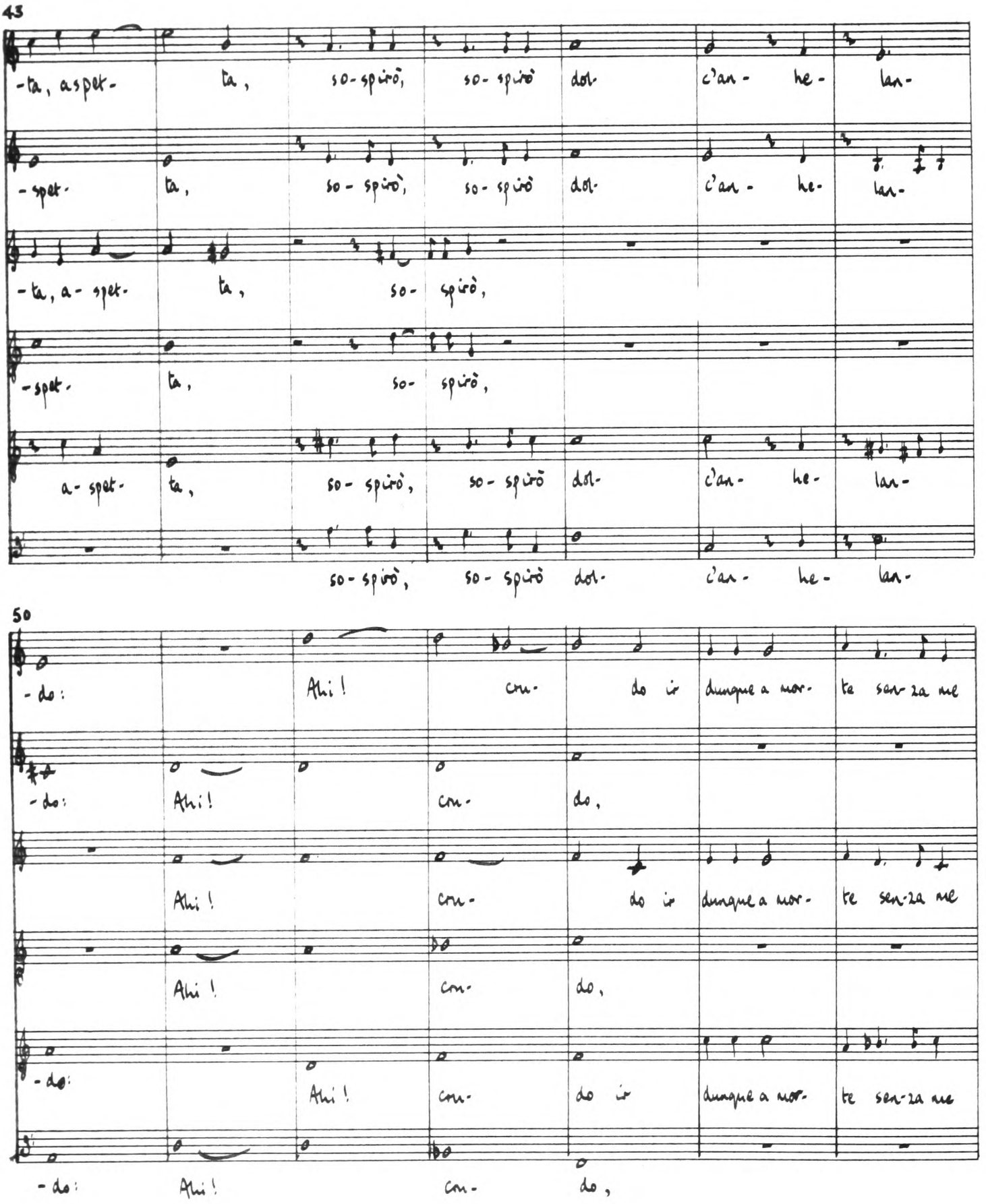
43
-ta, aspet- ta, so-spirò, so-spirò dol- c'an- he- lan-
-spet- ta, so-spirò, so-spirò dol- c'an- he- lan-
-ta, a-spet- ta, so- spirò,
-spet- ta, so- spirò,
a-spet- ta, so-spirò, so-spirò dol- c'an- he- lan-
so-spirò, so-spirò dol- c'an- he- lan-
50
-do: Ahi! cru- do io dunque a mor- te sen-za me
-do: Ahi! cru- do,
Ahi! cru- do io dunque a mor- te sen-za me
Ahi! cru- do,
-do: Ahi! cru- do io dunque a mor- te sen-za me
-do: Ahi! cru- do,

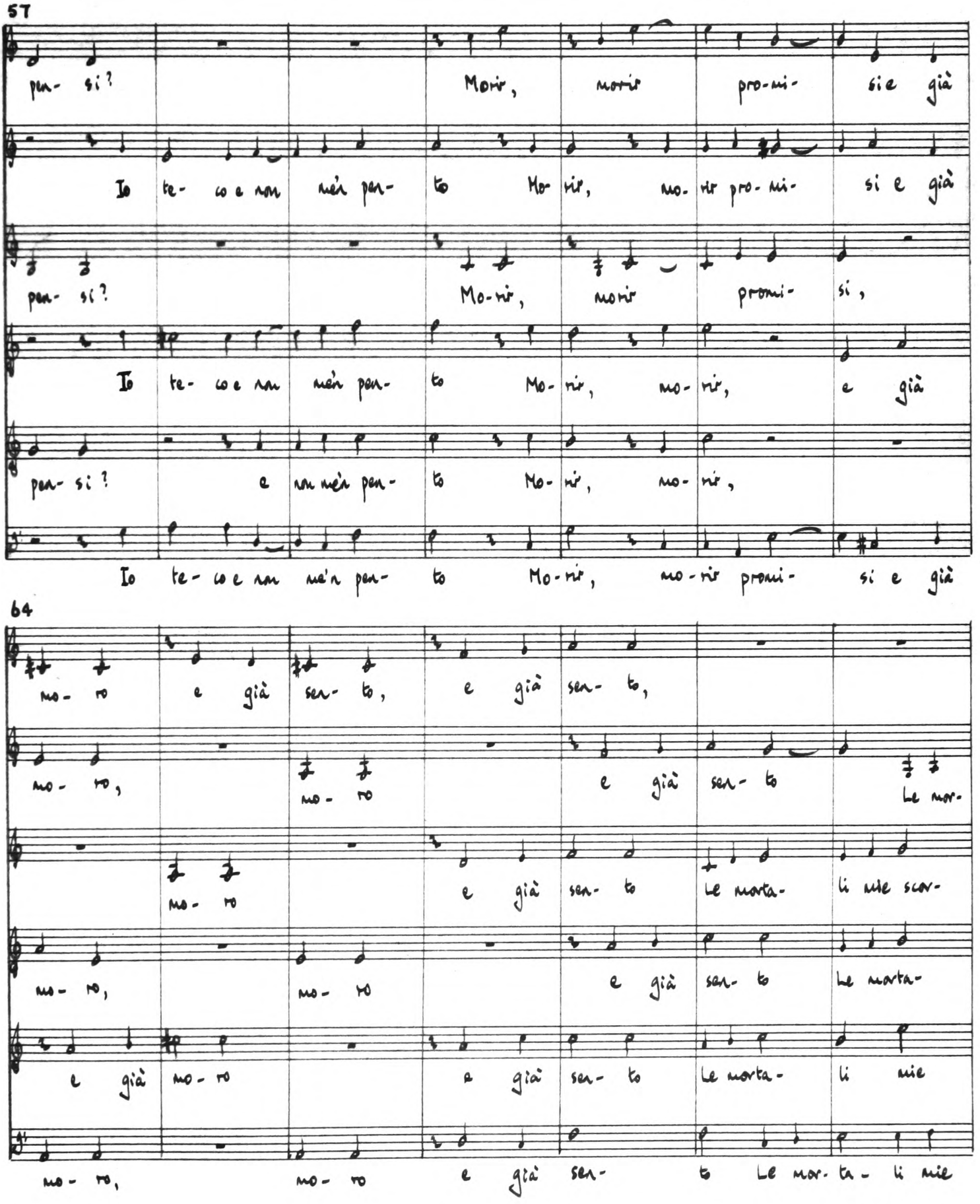
57
pen- si?
Morir, morir pro-mi- sie già
Io te- co e non nèn pen- to Mor rir, mo- rir pro- mi- si e già
pen- si?
Mo- rir, morir promi- si,
Io te- co e non nèn pen- to Mo- rir, mo- rir, e già
pen- si?
e non nèn pen- to Mo- rir, mo- rir,
Io te- co e non ne'n pen- to Mo- rir, mo- rir promi- si e già
64
mo- ro e già sen- to, e già sen- to,
mo- ro,
mo- ro
e già sen- to
Le mor-
mo- ro
e già sen- to Le morta- li mie scor-
mo- ro,
mo- ro
e già sen- to Le morta-
e già mo- ro
e già sen- to Le morta- li mie
mo- ro, mo- ro e già sen- to Le mor- ta- li mie

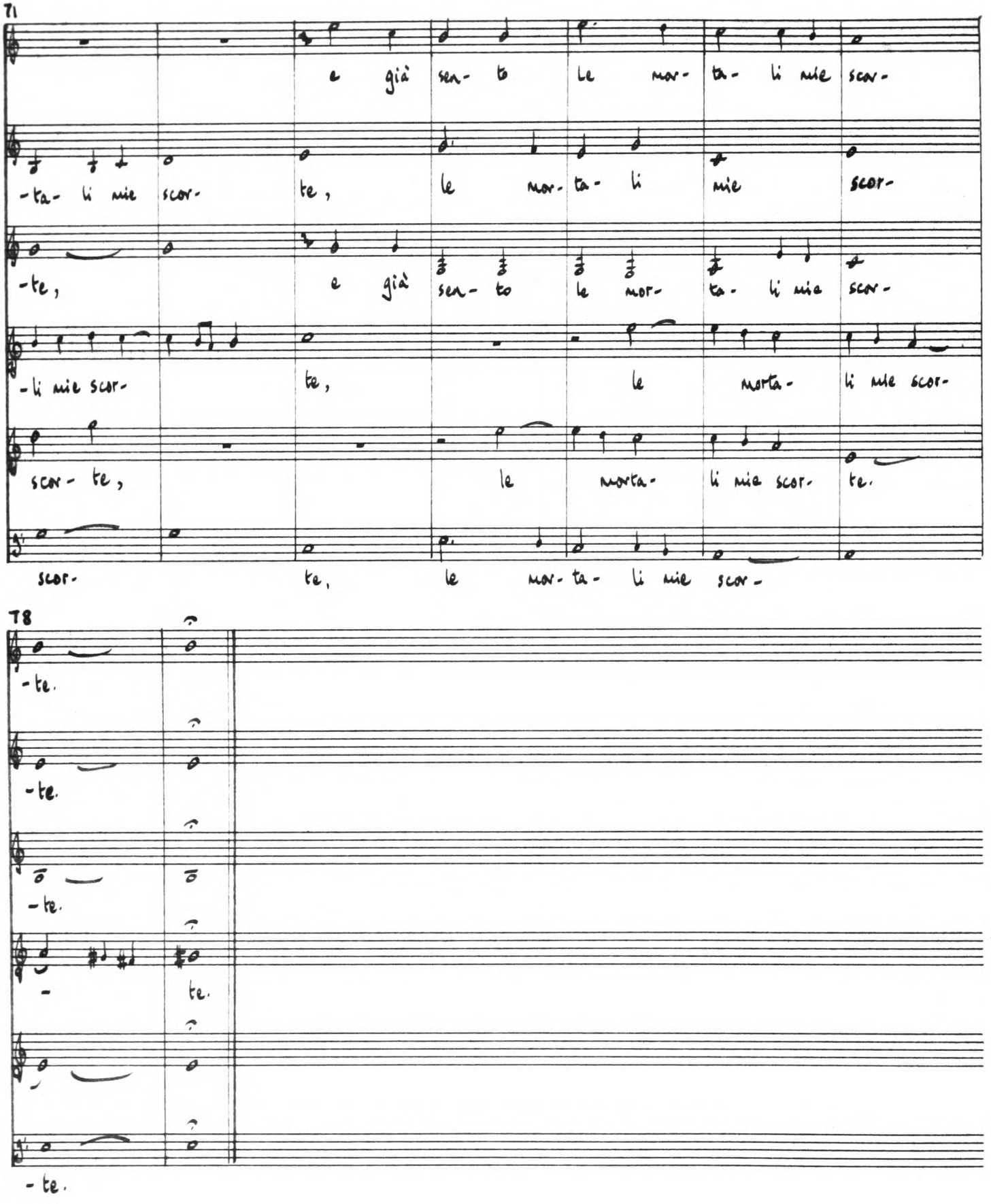
T1
e già sen- to le mor- ta- li mie scor-
-ta- li mie scor- te, le mor- ta- li mie scor-
-te, e già sen- to le mor- ta- li mie scor-
-li mie scor- te, le morta- li mie scor-
scor- te, le morta- li mie scor- te.
scor- te, le mor- ta- li mie scor-
T8
-te.
-te.
-te.
- te.
-te.
-te.

Perchè l'una e l'altra : seconda parte

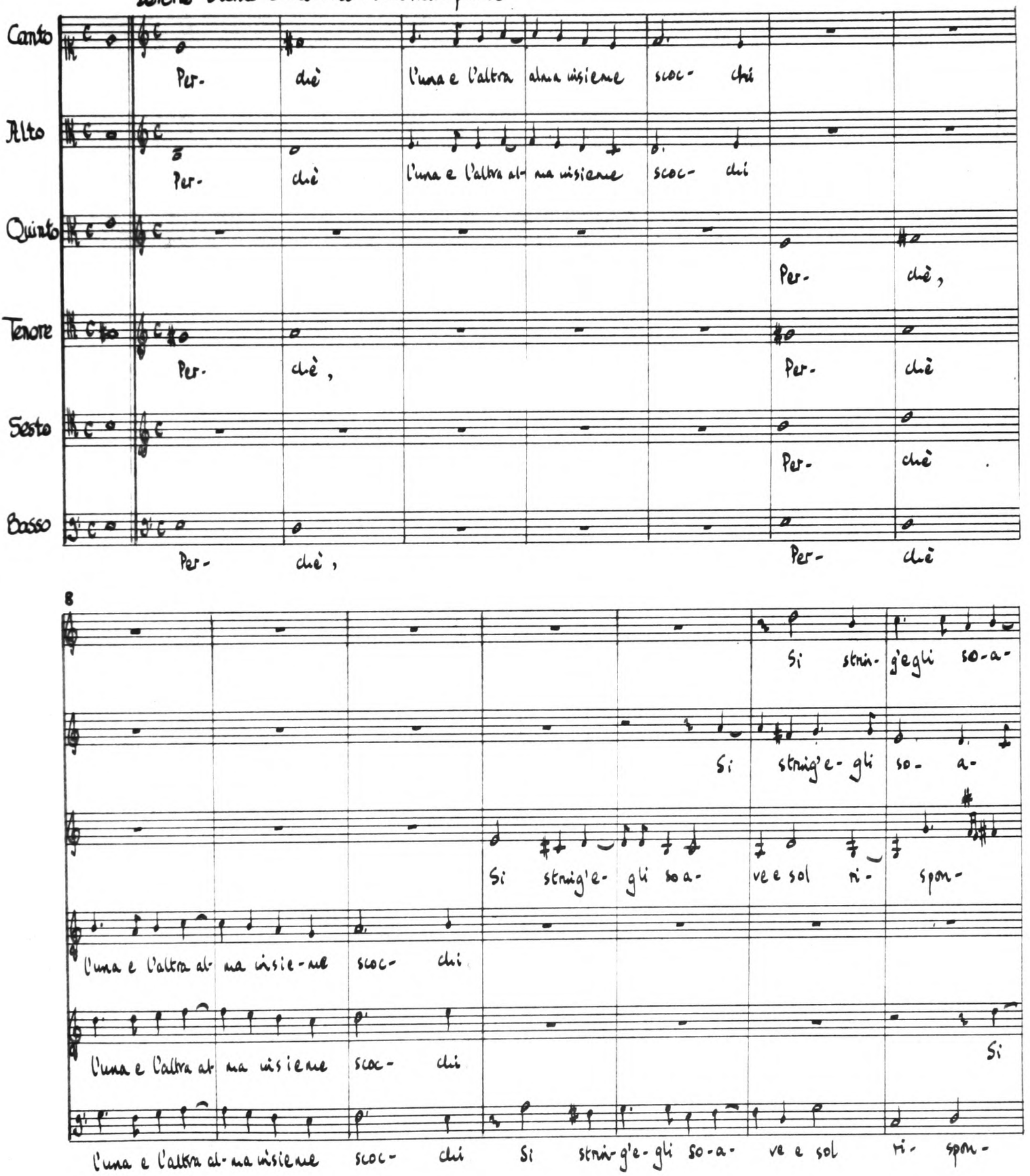

15

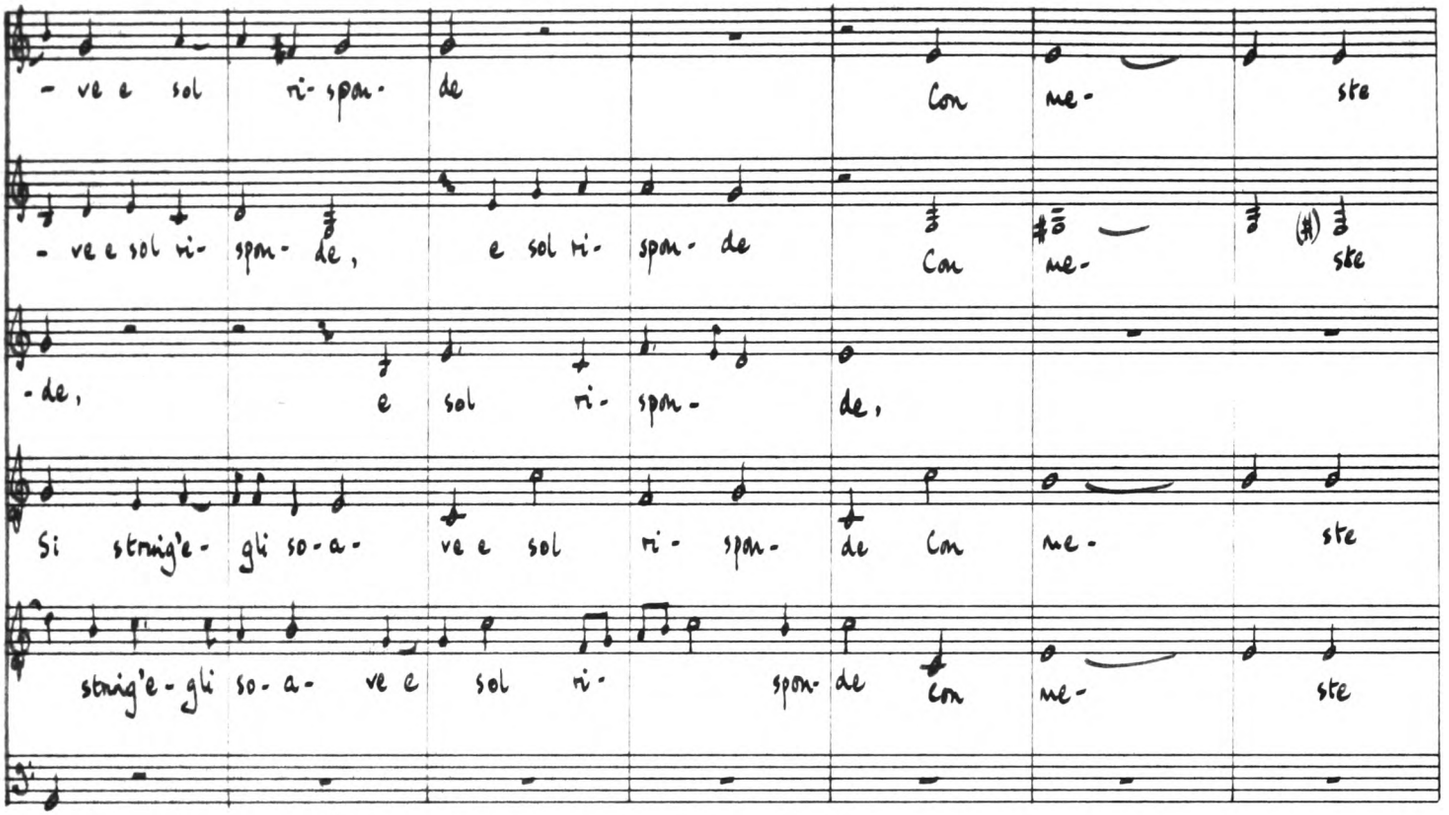
- ve e sol ri- span- de
Con me- ste
- ve e sol ri- span- de, e sol ri- span- de
Con me- ste
- de, e sol ri- span- de,
Si string'e- gli so- a- ve e sol ri- span- de Con me- ste
string'e- gli so- a- ve e sol ri- span- de con me- ste
- de,

22

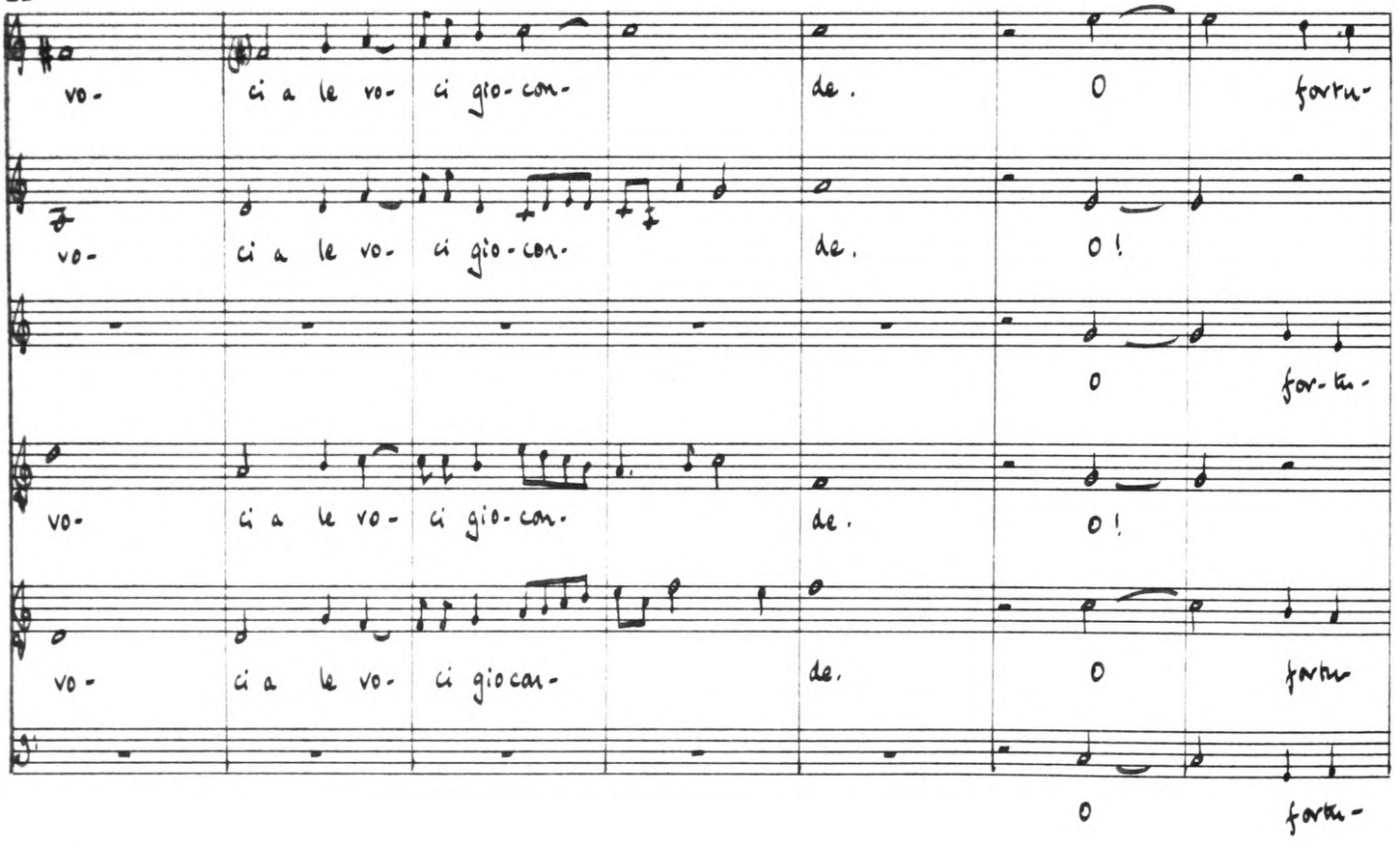
vo- ci a le vo- ci gio- con- de. O fortu-
vo- ci a le vo- ci gio- con- de. O!
O for- tu-
vo- ci a le vo- ci gio- con- de. O!
vo- ci a le vo- ci giocan- de. O fortu
O fortu-

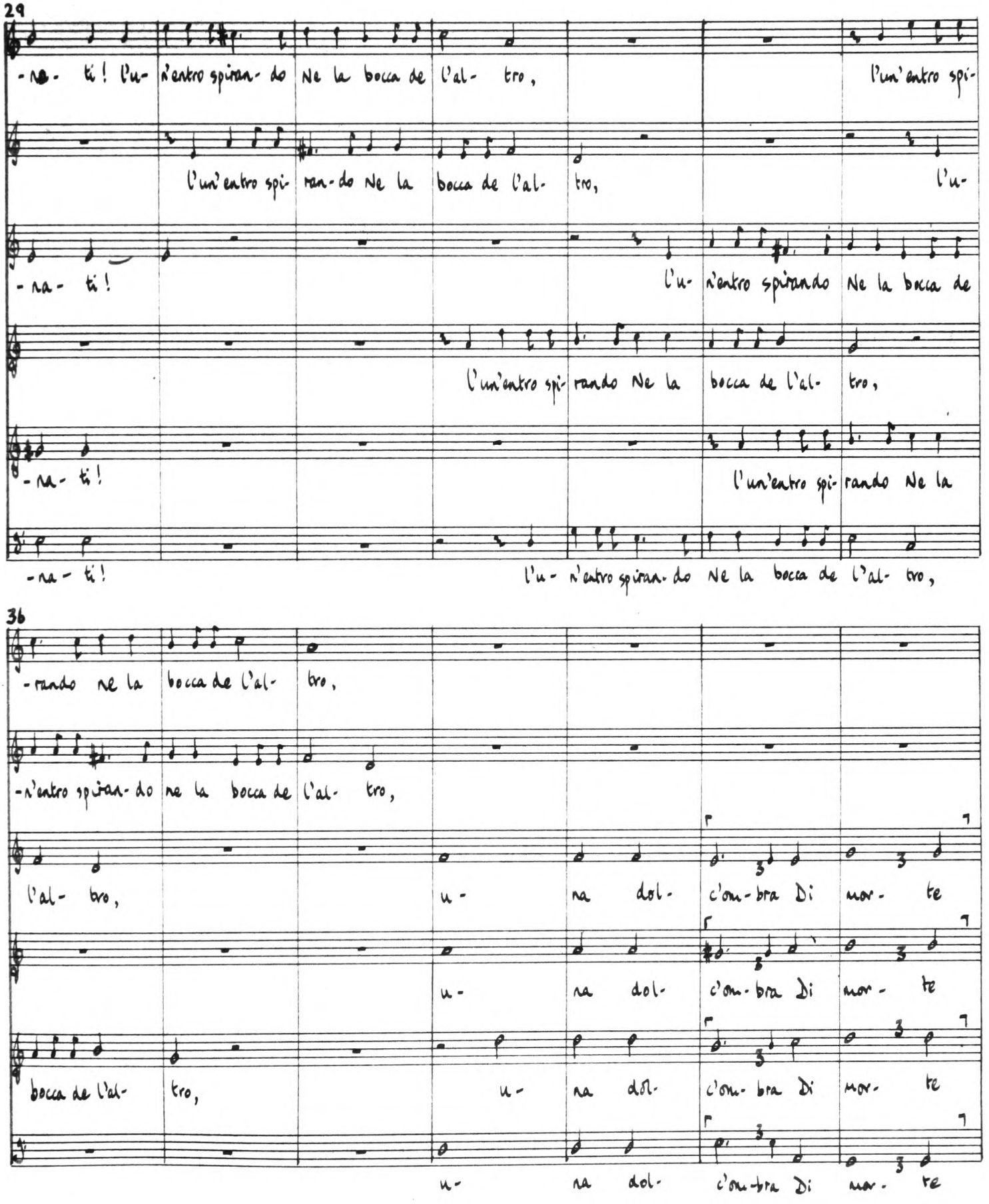
29
-na- ti! l'u- n'entro spiran- do Ne la bocca de l'al- tro, l'un'entro spi-
l'un'entro spi- ran- do Ne la bocca de l'al- tro, l'u-
-na- ti! l'u- n'entro spirando Ne la bocca de
l'un'entro spi- rando Ne la bocca de l'al- tro,
-na- ti! l'un'entro spi- rando Ne la
-na- ti! l'u- n'entro spiran- do Ne la bocca de l'al- tro,
36
-rando ne la bocca de l'al- tro,
-n'entro spiran- do ne la bocca de l'al- tro,
l'al- tro, u- na dol- c'om- bra Di mor- te
u- na dol- c'om- bra Di mor- te
bocca de l'al- tro, u- na dol- c'om- bra Di mor- te
u- na dol- c'om- bra Di mor- te

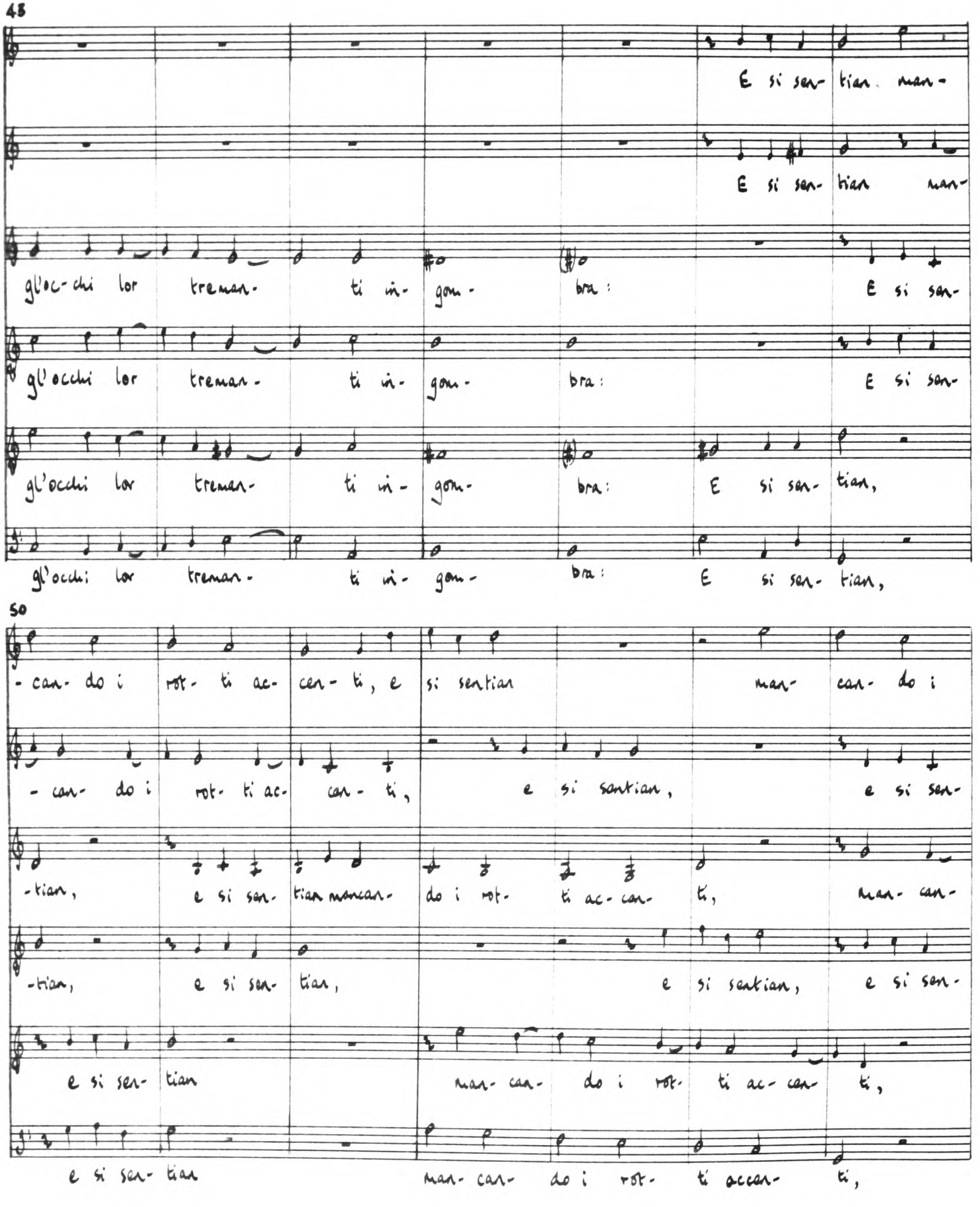
45
E si sen- tian man-
E si sen- tian man-
gl'oc- chi lor treman- ti in- gom- bra: E si sen-
gl'occhi lor treman- ti in- gom- bra: E si sen-
gl'occhi lor treman- ti in- gom- bra: E si sen- tian,
gl'occhi lor treman- ti in- gom- bra: E si sen- tian,
50
- can- do i rot- ti ac- cen- ti, e si sentian man- can- do i
- can- do i rot- ti ac- can- ti, e si sentian, e si sen-
-tian, e si sen- tian mancan- do i rot- ti ac- can- ti, man- can-
-tian, e si sen- tian, e si sentian, e si sen-
e si sen- tian man- can- do i rot- ti ac- can- ti,
e si sen- tian man- can- do i rot- ti accan- ti,

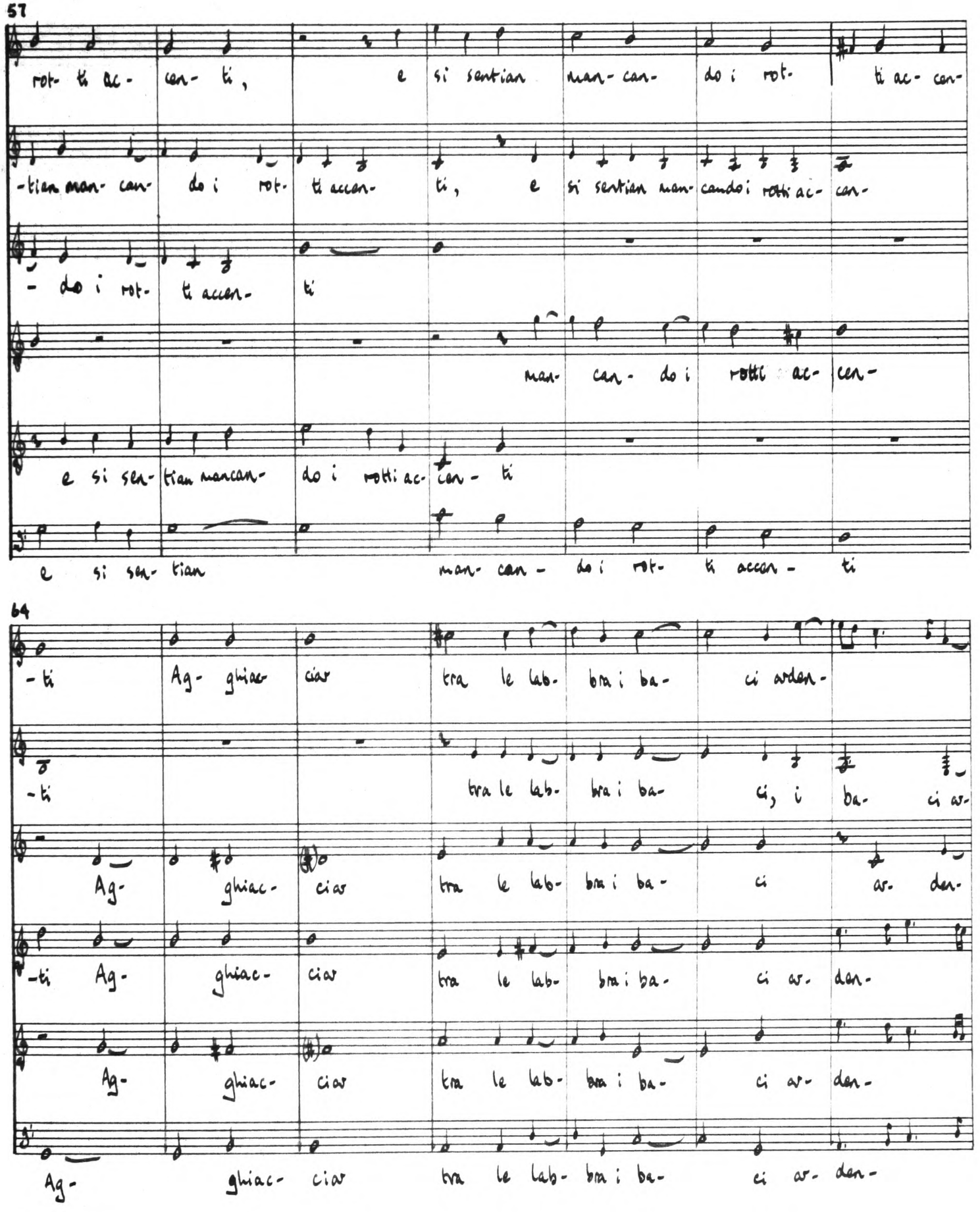
57
rot- ti ac- cen- ti, e si sentian man- can- do i rot- ti ac- cen-
-tian man- can- do i rot- ti accen- ti, e si sentian man- cando i rotti ac- cen-
- do i rot- ti accen- ti
man- can- do i rotti ac- cen-
e si sen- tian mancan- do i rotti ac- cen- ti
e si sen- tian man- can- do i rot- ti accen- ti
64
-ti Ag- ghiac- ciar tra le lab- bra i ba- ci arden-
-ti tra le lab- bra i ba- ci, i ba- ci ar-
Ag- ghiac- ciar tra le lab- bra i ba- ci ar- den-
-ti Ag- ghiac- ciar tra le lab- bra i ba- ci ar- den-
Ag- ghiac- ciar tra le lab- bra i ba- ci ar- den-
Ag- ghiac- ciar tra le lab- bra i ba- ci ar- den-

71

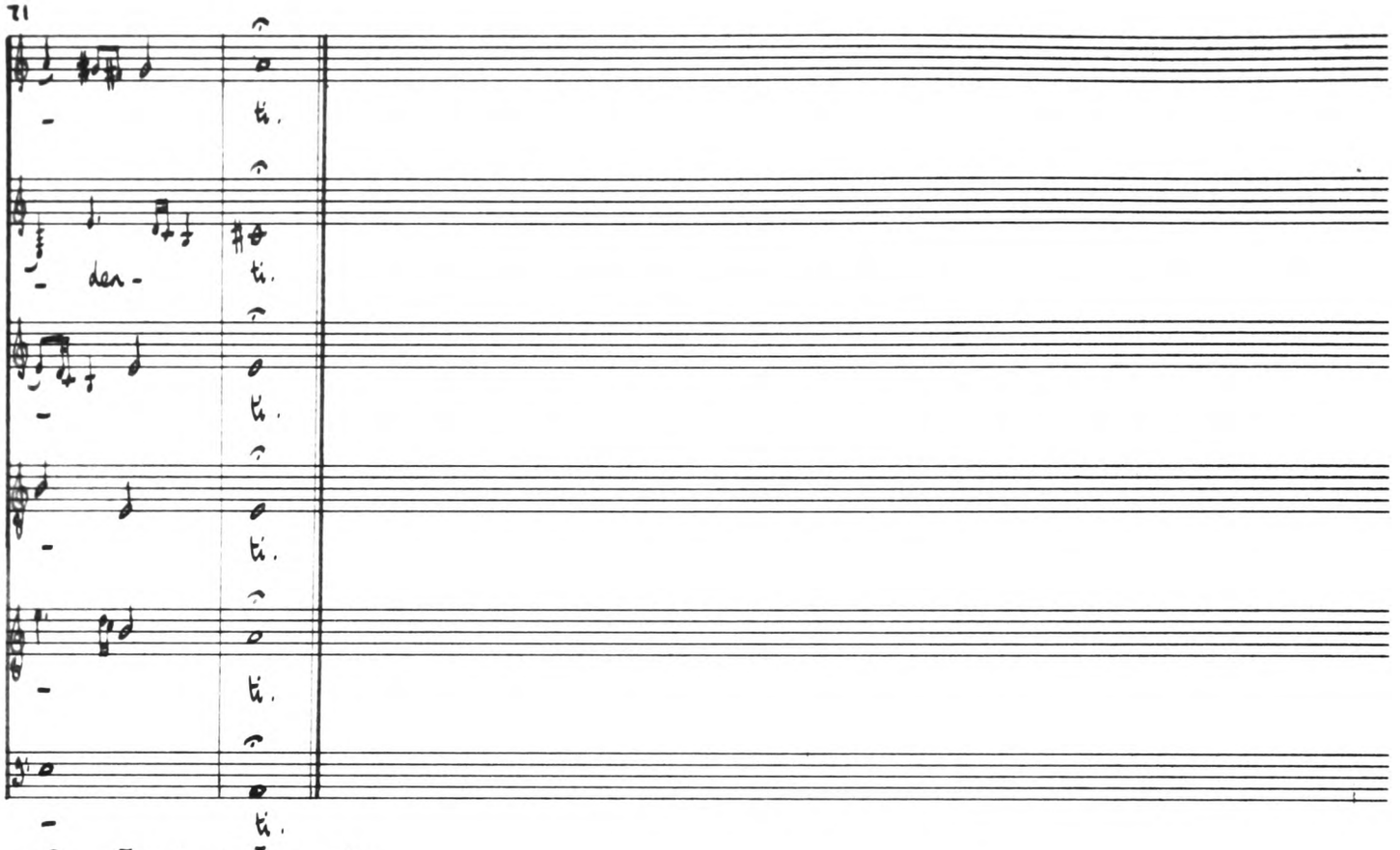

8 Amatemi ben mio

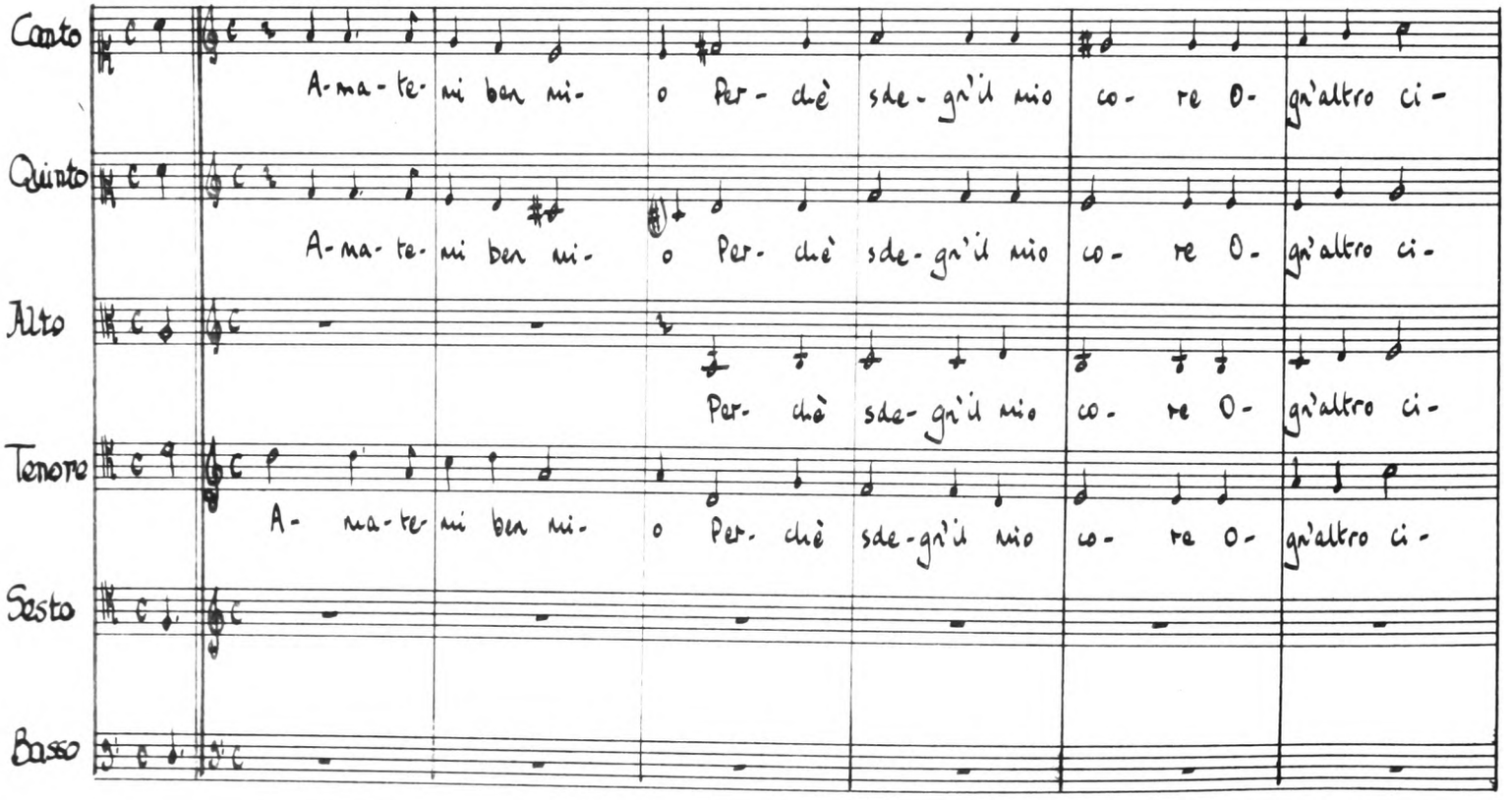

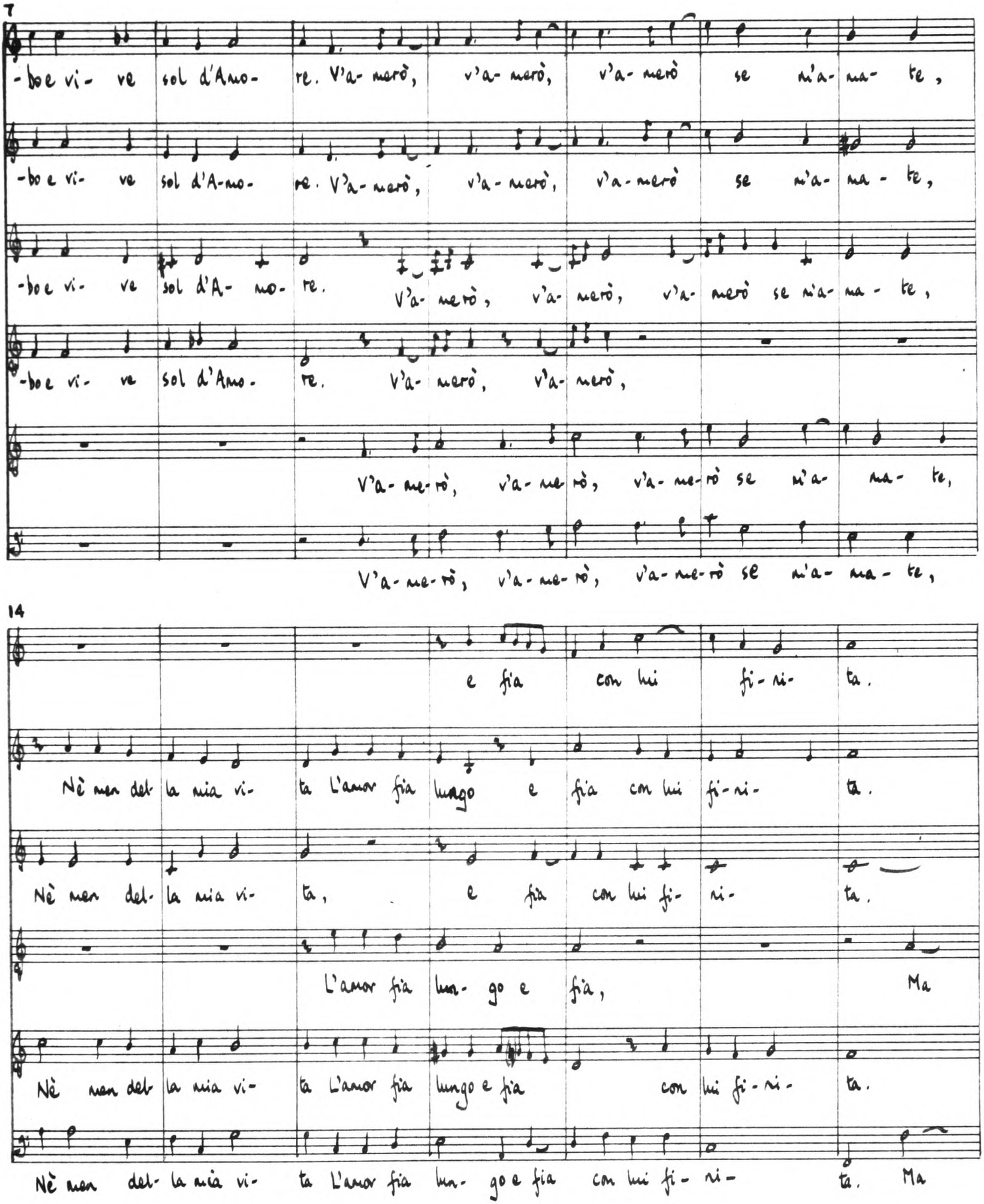
7
-boe vi- ve sol d'Amo- re. V'a- merò, v'a- merò, v'a- merò se m'a- ma- te,
-boe vi- ve sol d'A- mo- re. V'a- merò, v'a- merò, v'a- merò se m'a- ma- te,
-boe vi- ve sol d'A- mo- re. V'a- merò, v'a- merò, v'a- merò se m'a- ma- te,
-boe vi- ve sol d'Amo- re. V'a- merò, v'a- merò,
V'a- me- rò, v'a- me- rò, v'a- me- rò se m'a- ma- te,
V'a- me- rò, v'a- me- rò, v'a- me- rò se m'a- ma- te,
14
e fia con lui fi- ni- ta.
Nè men del la mia vi- ta L'amor fia lungo e fia con lui fi- ni- ta.
Nè men del- la mia vi- ta, e fia con lui fi- ni- ta.
L'amor fia lun- go e fia, Ma
Nè men del la mia vi- ta L'amor fia lungo e fia con lui fi- ni- ta.
Nè men del- la mia vi- ta L'amor fia lun- go e fia con lui fi- ni- ta. Ma

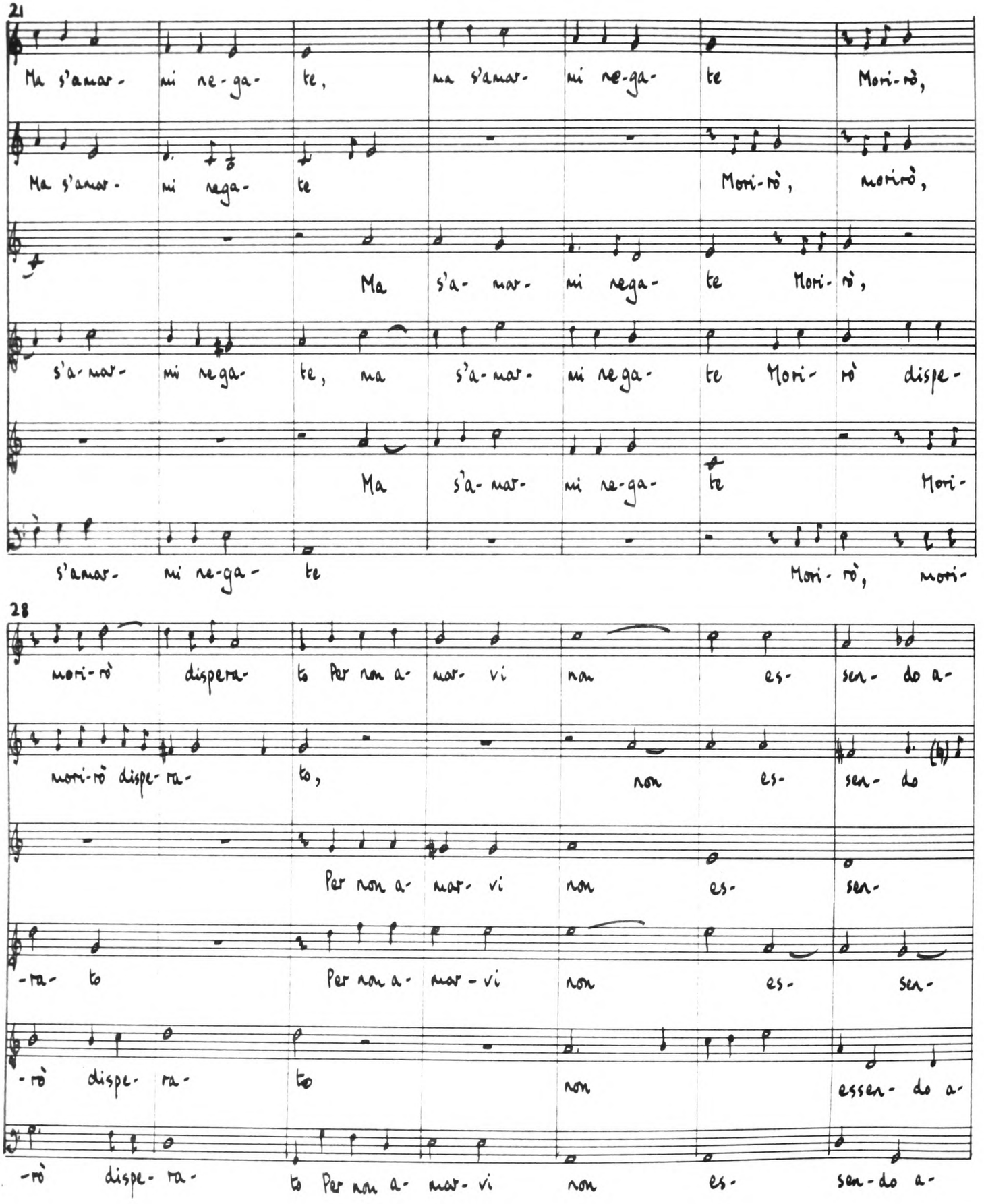
21
Ma s'amar- mi ne-ga- te, ma s'amar- mi ne-ga- te Mori-rò,
Ma s'amar- mi nega- te Mori-rò, morirò,
Ma s'a- mar- mi nega- te Mori- rò,
s'a-mar- mi nega- te, ma s'a-mar- mi nega- te Mori- rò dispe-
Ma s'a- mar- mi ne-ga- te Mori-
s'amar- mi ne-ga- te Mori- rò, mori-
28
mori-rò dispera- to Per non a- mar- vi non es- sen- do a-
mori-rò dispe- ra- to, non es- sen- do
Per non a- mar- vi non es- sen-
-ra- to Per non a- mar- vi non es- sen-
-rò dispe- ra- to non essen- do a-
-rò dispe- ra- to Per non a- mar- vi non es- sen- do a-

35

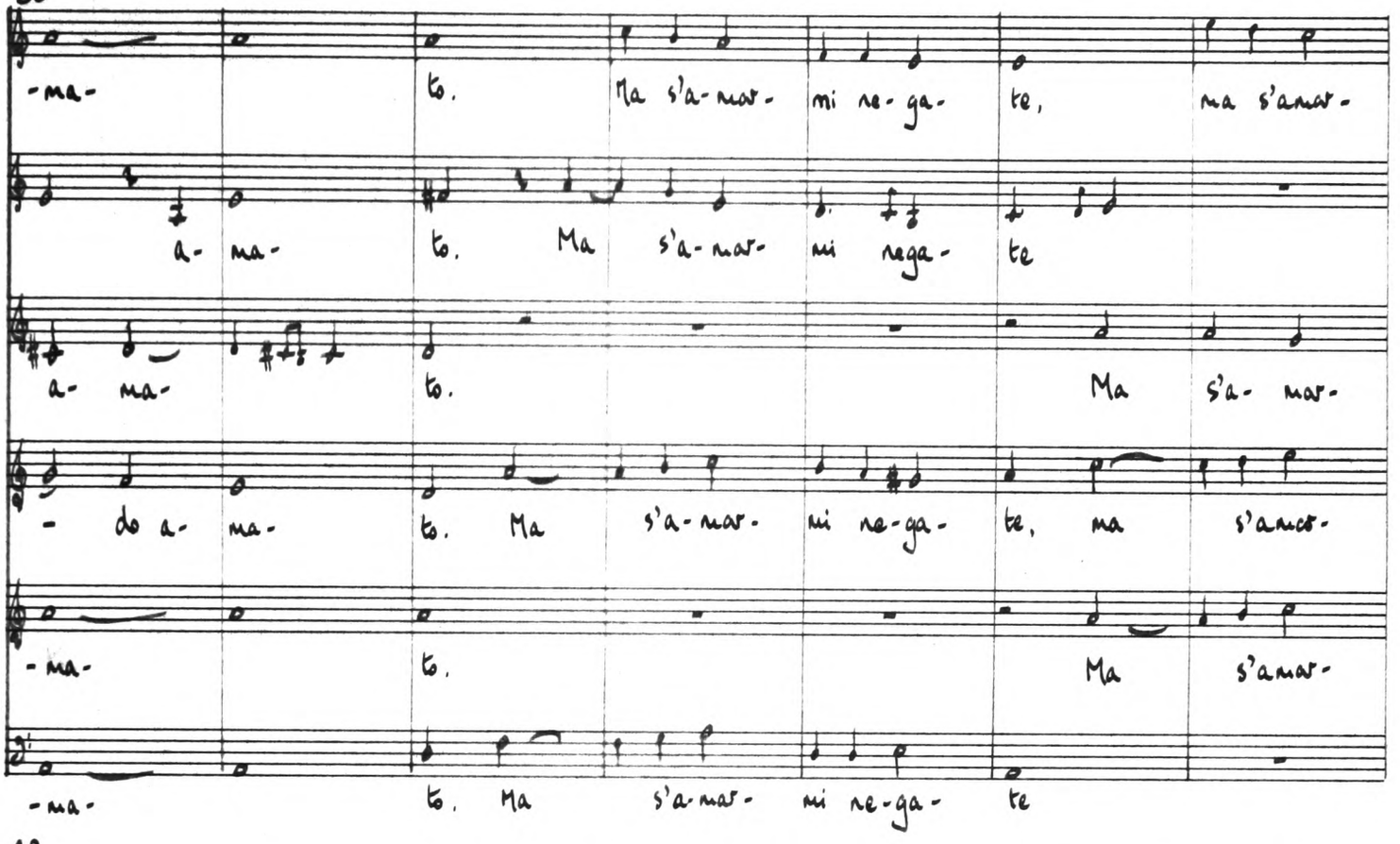
-ma- to. Ma s'a-mar- mi ne-ga- te, ma s'amar-
a- ma- to. Ma s'a-mar- mi nega- te
a- ma- to. Ma s'a- mar-
- do a- ma- to. Ma s'a-mar- mi ne-ga- te, ma s'amar-
-ma- to. Ma s'amar-
-ma- to. Ma s'a-mar- mi ne-ga- te

42

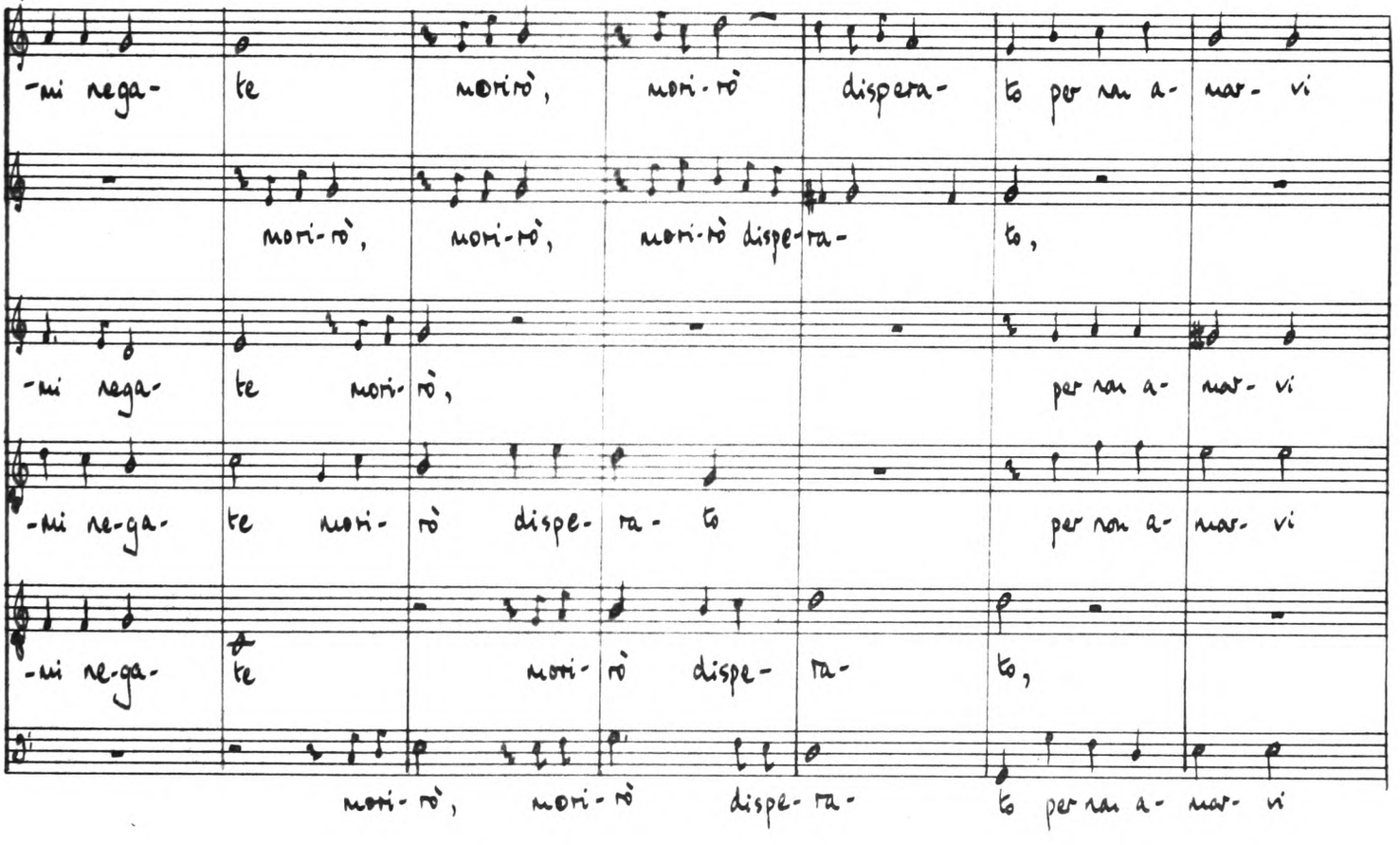
-mi nega- te morirò, mori-rò dispera- to per non a- mar- vi
mori-rò, mori-rò, mori-rò dispe-ra- to,
-mi nega- te mori- rò, per non a- mar- vi
-mi ne-ga- te mori- rò dispe- ra- to per non a- mar- vi
-mi ne-ga- te mori- rò dispe- ra- to,
mori- rò, mori- rò dispe- ra- to per non a- mar- vi

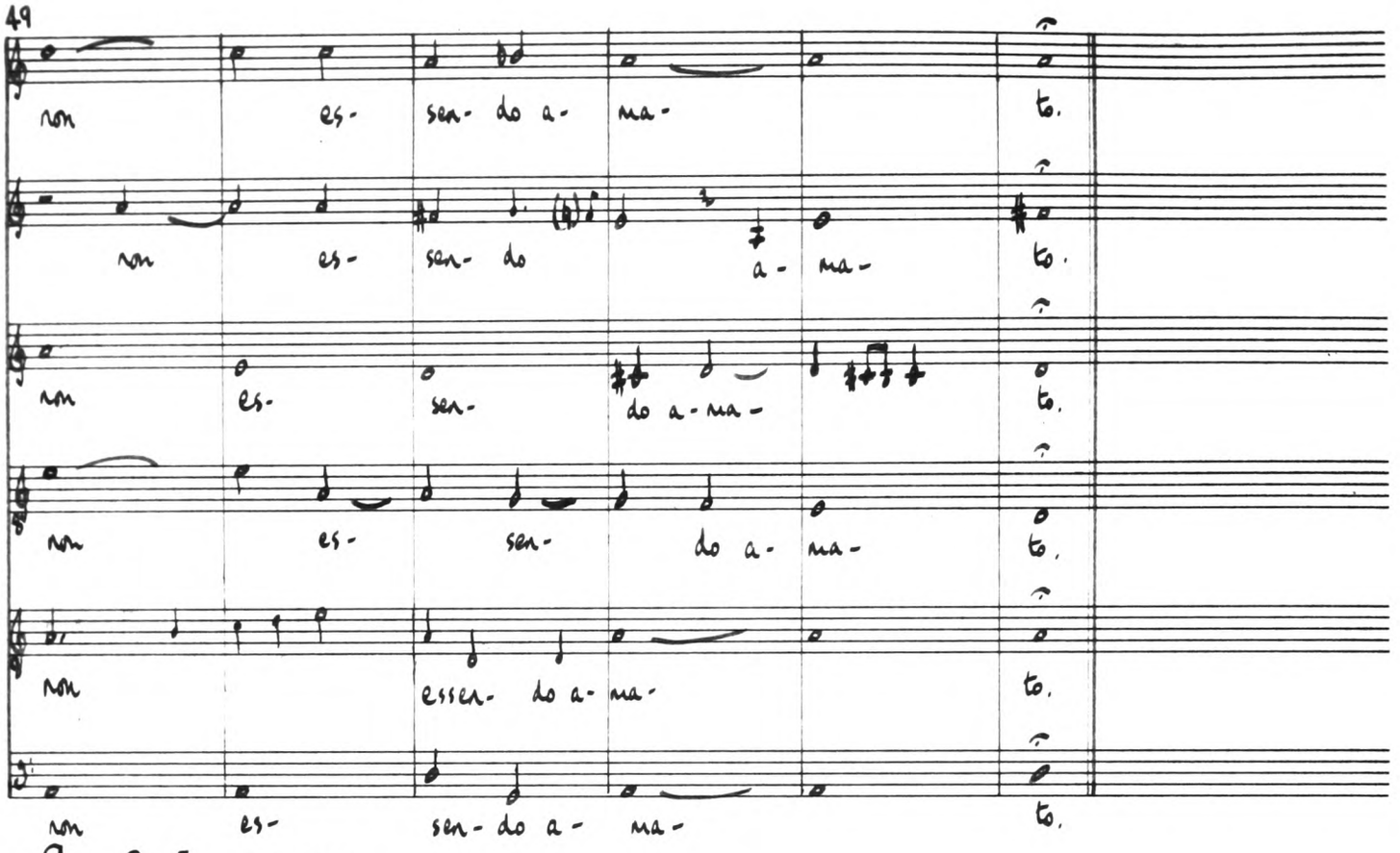
49
non es- sen- do a- ma- to.
non es- sen- do a- ma- to.
non es- sen- do a- ma- to.
non es- sen- do a- ma- to.
non essen- do a- ma- to.
non es- sen- do a- ma- to.

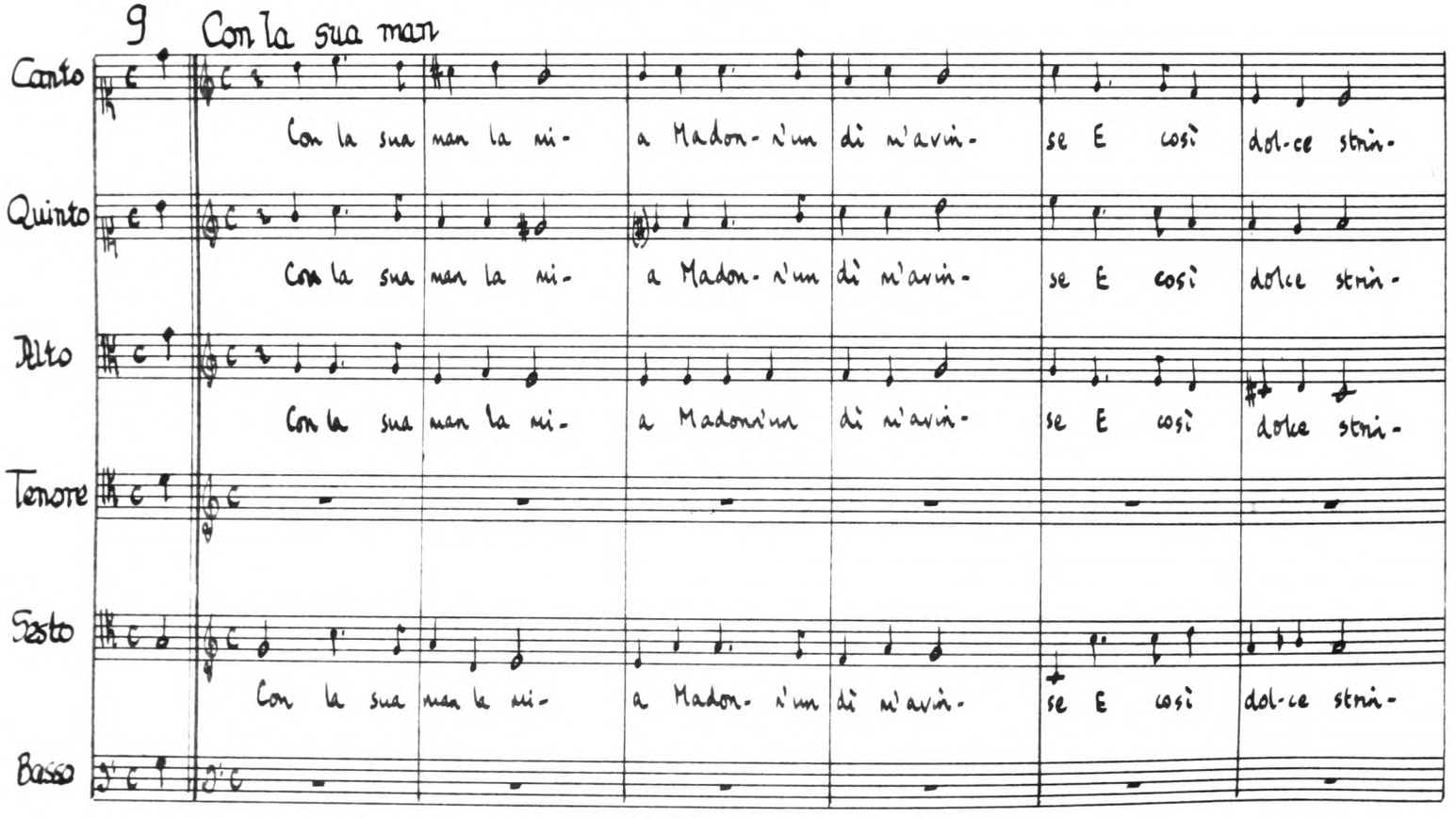
9 Con la sua man
Canto
Con la sua man la mi- a Madon- n'un dì m'avvi- se E così dol-ce strin-
Quinto
Con la sua man la mi- a Madon- n'un dì m'avvi- se E così dolce strin-
Alto
Con la sua man la mi- a Madonn'un dì m'avvi- se E così dolce strin-
Tenore
Sesto
Con la sua man la mi- a Madon- n'un dì m'avvi- se E così dol-ce strin-
Basso

7

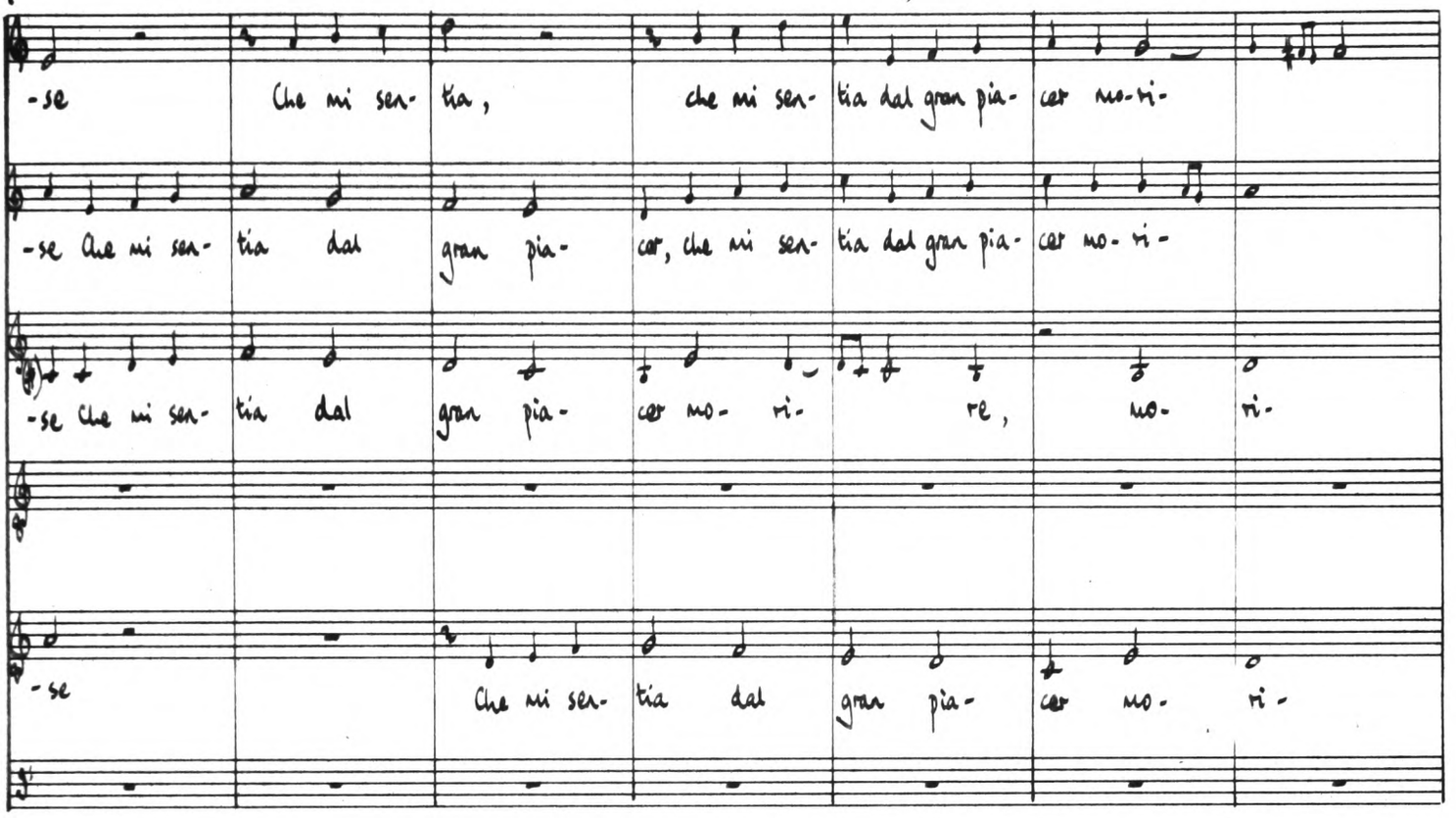
-se Che mi sen- tia, che mi sen- tia dal gran pia- cer mo-ri-
-se Che mi sen- tia dal gran pia- cer, che mi sen- tia dal gran pia- cer mo- ri-
-se Che mi sen- tia dal gran pia- cer mo- ri- re, mo- ri-
-se Che mi sen- tia dal gran pia- cer mo- ri-

14

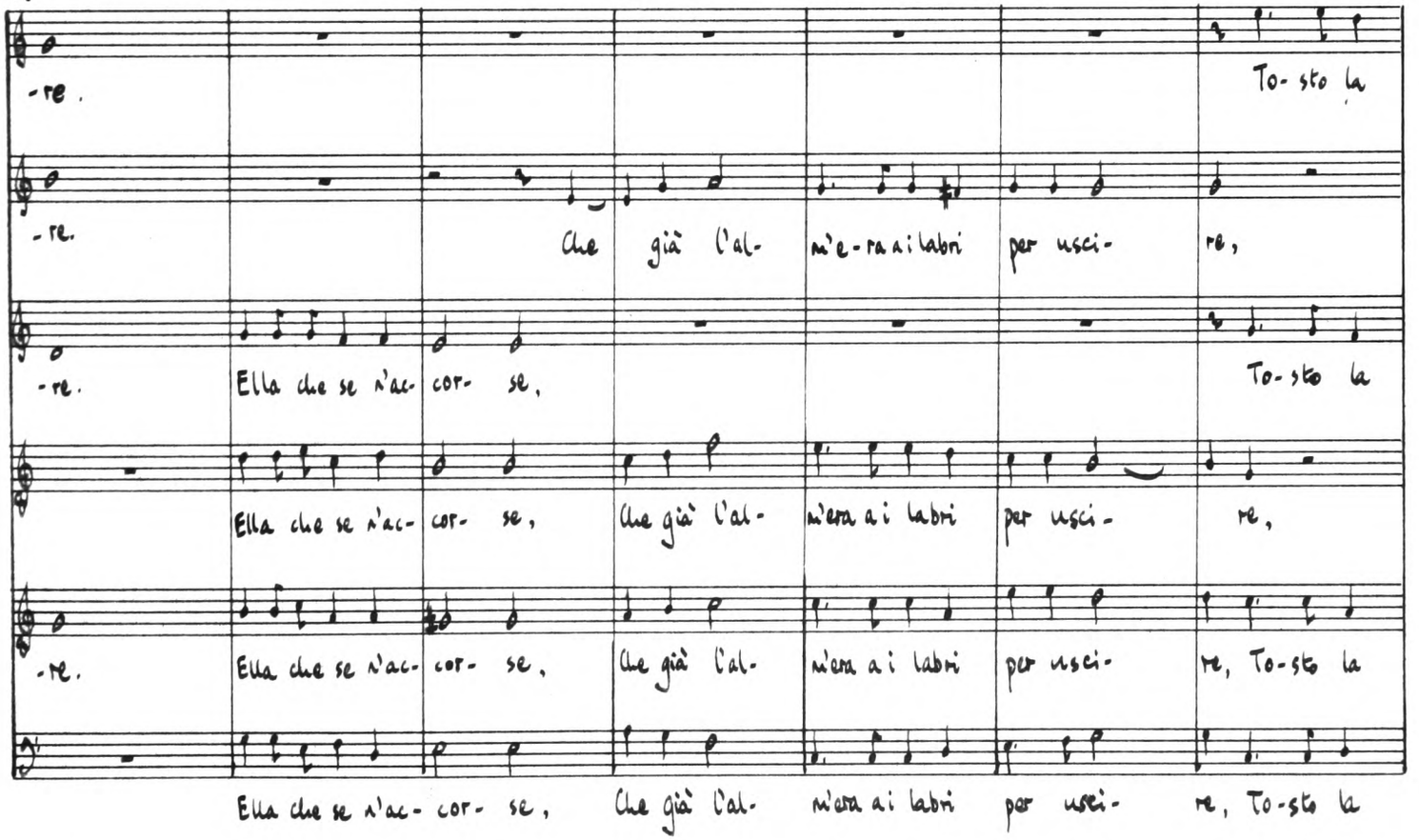
-re. To- sto la
-re. Che già l'al- m'e- ra ai labri per usci- re,
-re. Ella che se n'ac- cor- se, To- sto la
Ella che se n'ac- cor- se, che già l'al- m'era ai labri per usci- re,
-re. Ella che se n'ac- cor- se, che già l'al- m'era ai labri per usci- re, To- sto la
Ella che se n'ac- cor- se, che già l'al- m'era ai labri per usci- re, To- sto la

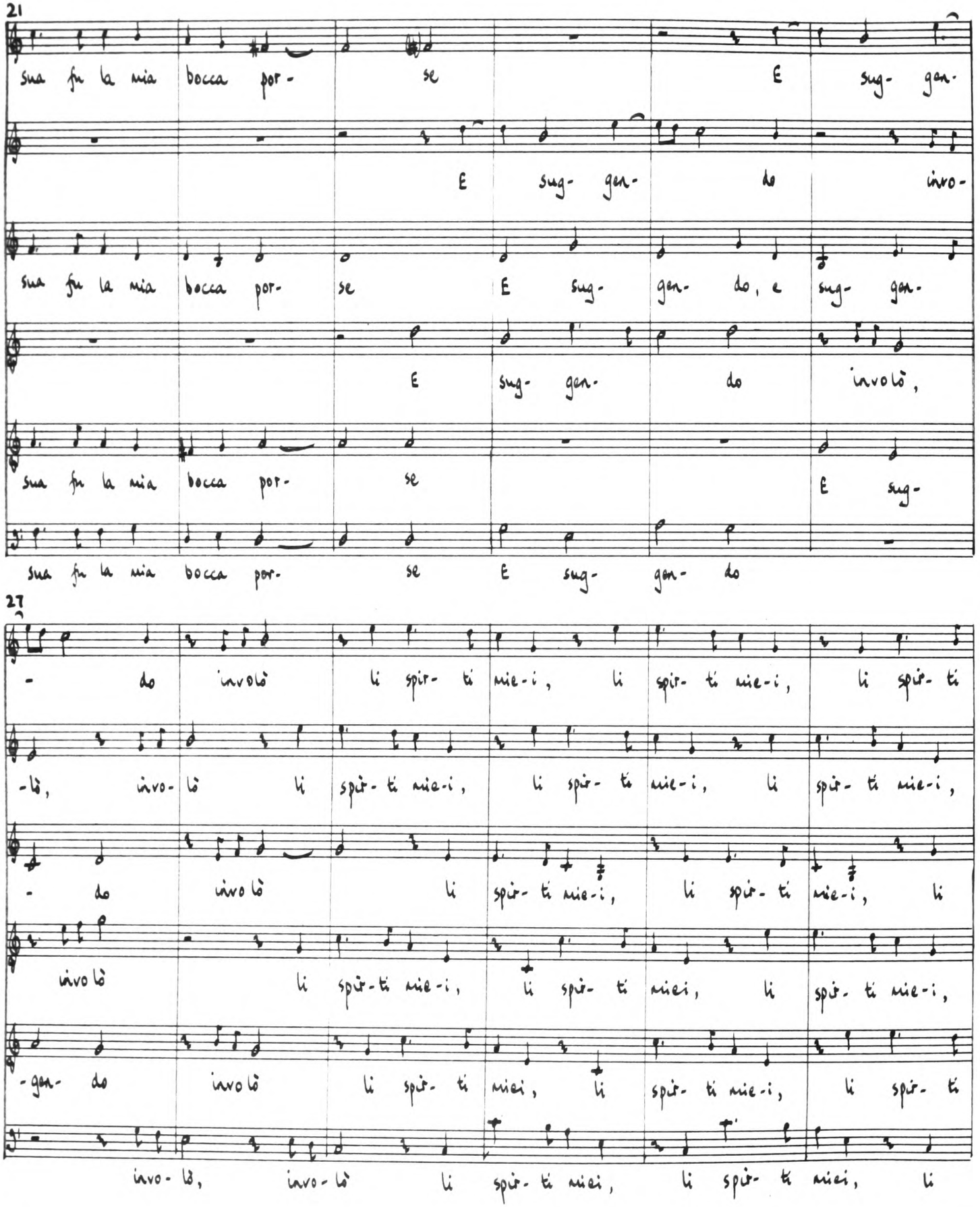
21
sua fu la mia bocca por- se E sug- gen-
E sug- gen- do invo-
sua fu la mia bocca por- se E sug- gen- do, e sug- gen-
E sug- gen- do involò,
sua fu la mia bocca por- se E sug-
sua fu la mia bocca por- se E sug- gen- do
27
- do involò li spir- ti mie-i, li spir- ti mie-i, li spir- ti
-lò, invo- lò li spir- ti mie-i, li spir- ti mie-i, li spir- ti mie-i,
- do involò li spir- ti mie-i, li spir- ti mie-i, li
involò li spir-ti mie-i, li spir- ti miei, li spir- ti mie-i,
-gen- do involò li spir- ti miei, li spir- ti mie-i, li spir- ti
invo- lò, invo- lò li spir- ti miei, li spir- ti miei, li

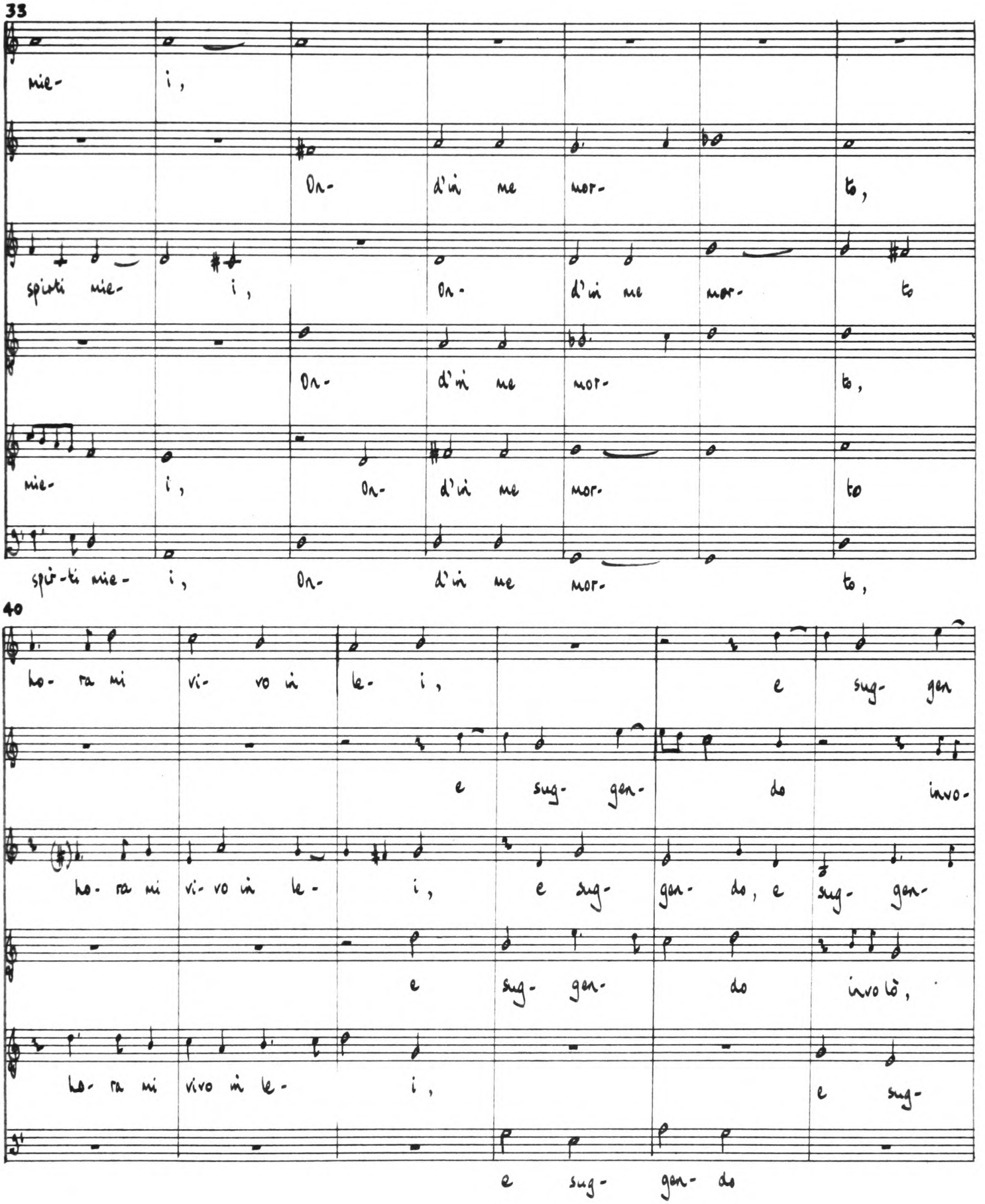
33
mie- i,
On- d'in me mor- to,
spiti mie- i, On- d'in me mor- to
On- d'in me mor- to,
mie- i, On- d'in me mor- to
spi-ti mie- i, On- d'in me mor- to,
40
ho- ra mi vi- vo in le- i, e sug- gen
e sug- gen- do invo-
ho- ra mi vi- vo in le- i, e sug- gen- do, e sug- gen-
e sug- gen- do involò,
ho- ra mi vivo in le- i, e sug-
e sug- gen- do

46

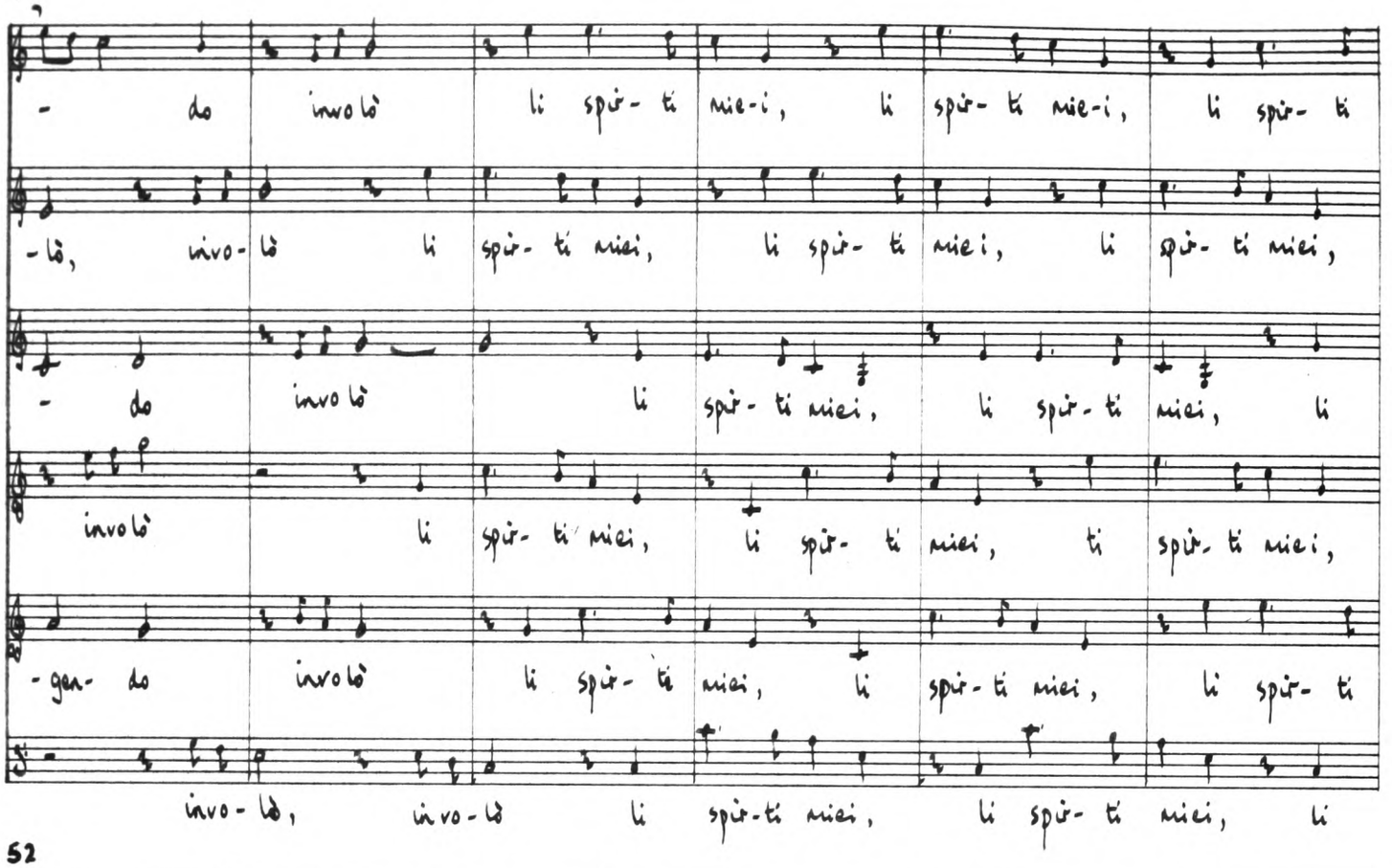
- do invo lò li spir- ti mie-i, li spir- ti mie-i, li spir- ti
-lò, invo- lò li spir- ti miei, li spir- ti miei, li spir- ti miei,
- do invo lò li spir- ti miei, li spir- ti miei, li
involò li spir- ti miei, li spir- ti miei, ti spir- ti miei,
-gen- do involò li spir- ti miei, li spir- ti miei, li spir- ti
invo- lò, invo- lò li spir-ti miei, li spir- ti miei, li

52

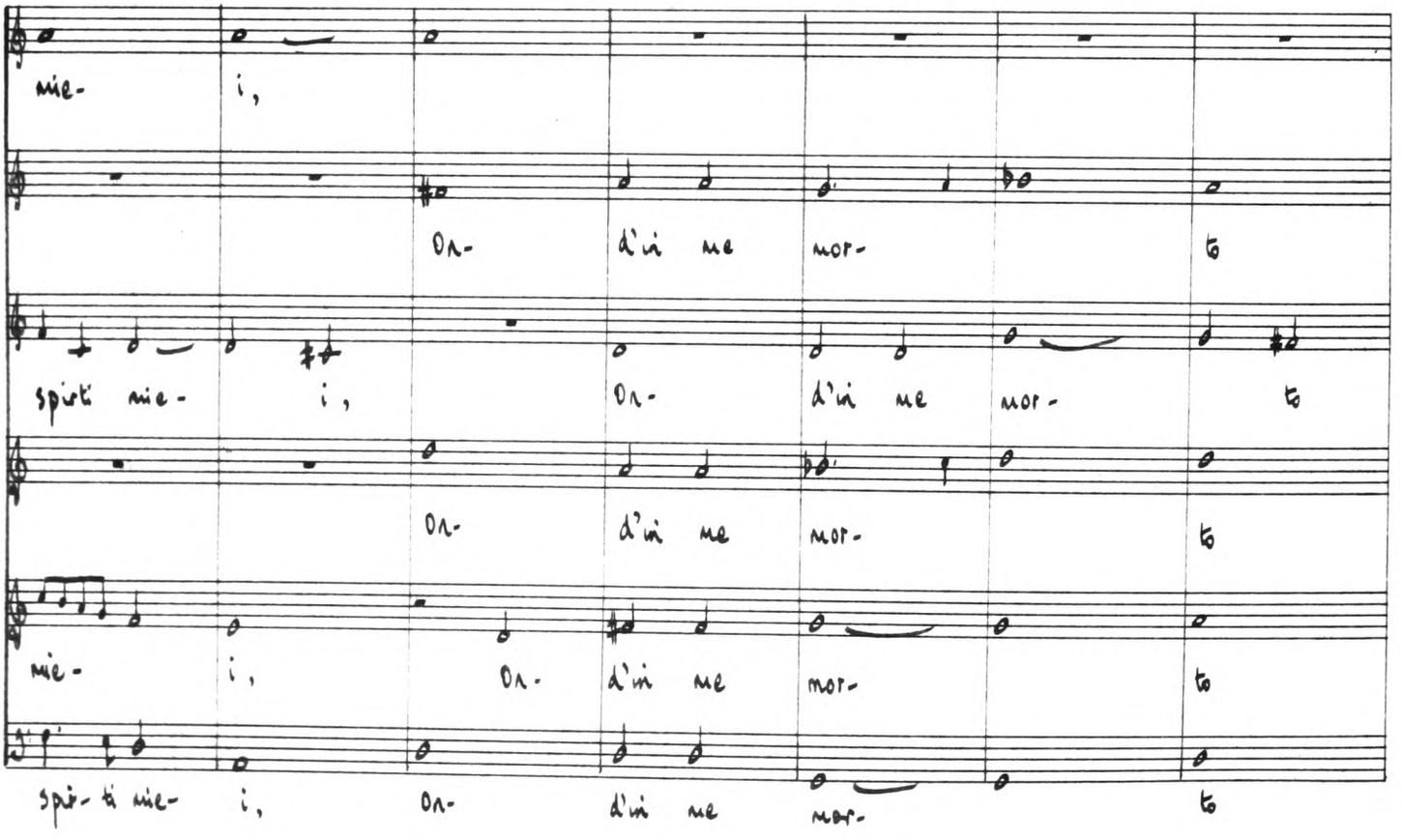
mie- i,
On- d'in me mor- to
spiri mie- i, On- d'in me mor- to
On- d'in me mor- to
mie- i, On- d'in me mor- to
spir- ti mie- i, On- d'in me mor- to

59

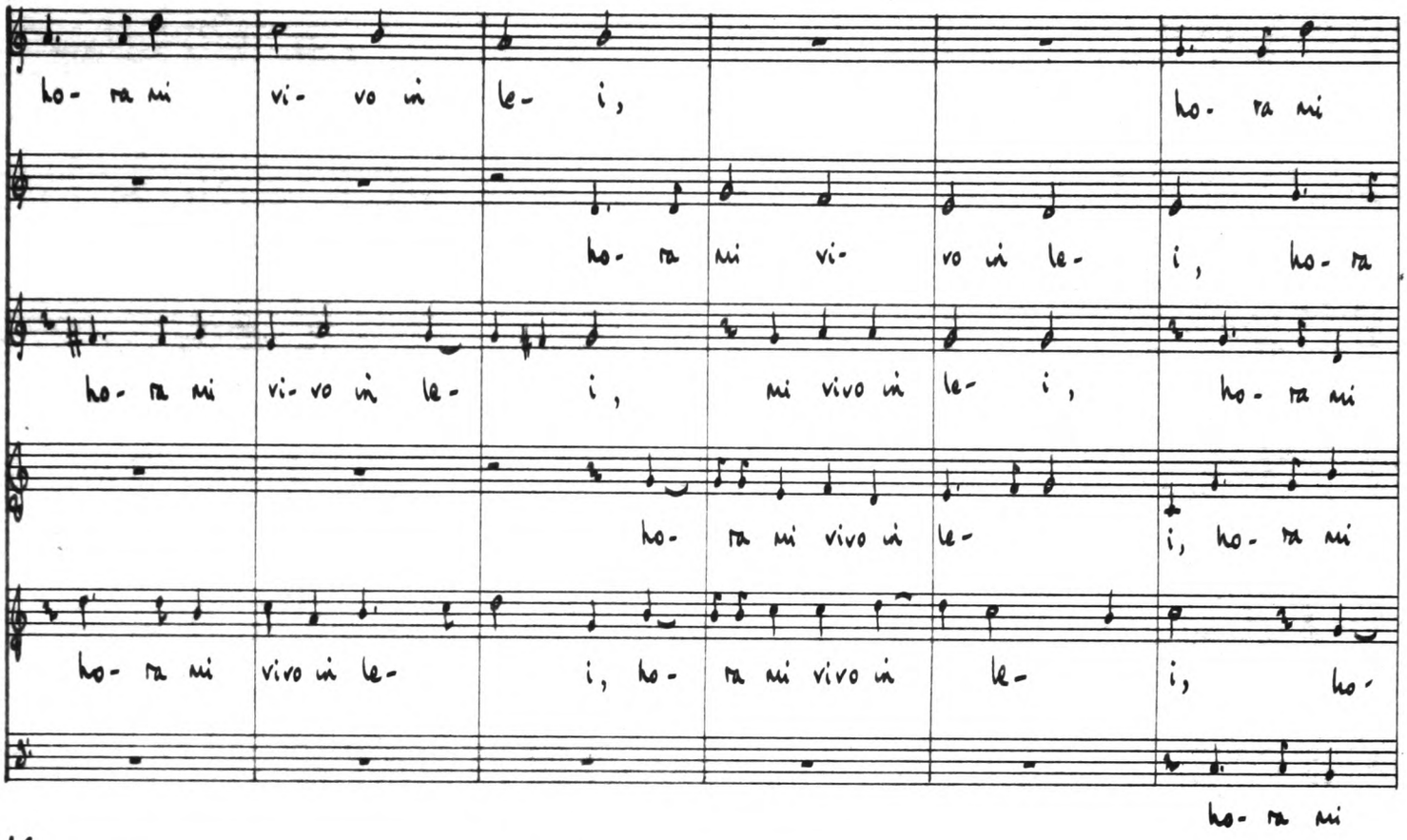
ho- ra mi vi- vo in le- i, ho- ra mi
ho- ra mi vi- vo in le- i, ho- ra
ho- ra mi vi- vo in le- i, mi vivo in le- i, ho- ra mi
ho- ra mi vivo in le- i, ho- ra mi
ho- ra mi vivo in le- i, ho- ra mi vivo in le- i, ho-
ho- ra mi

65

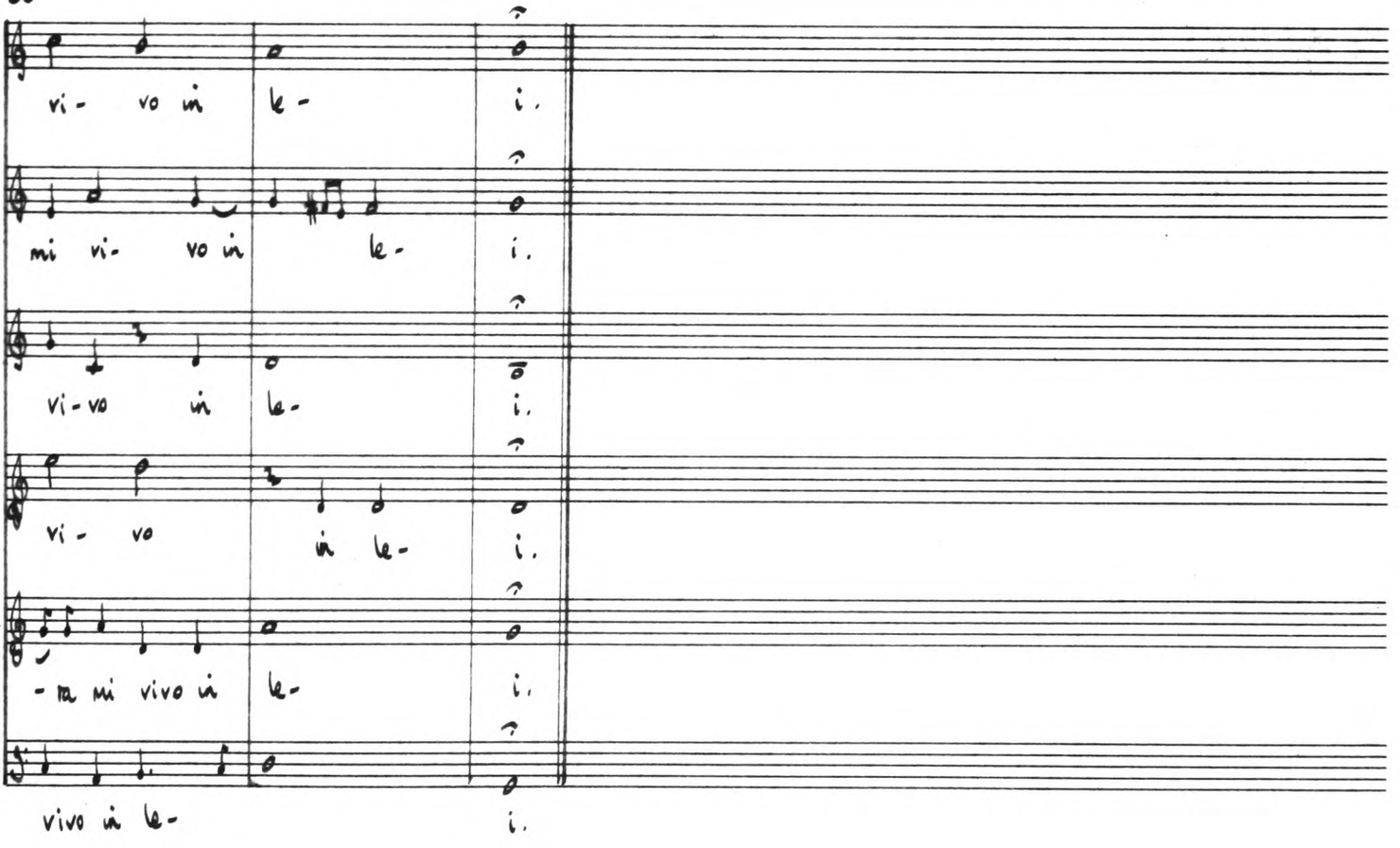
vi- vo in le- i.
mi vi- vo in le- i.
vi- vo in le- i.
vi- vo in le- i.
- ra mi vivo in le- i.
vivo in le- i.

10 S'a veder voi

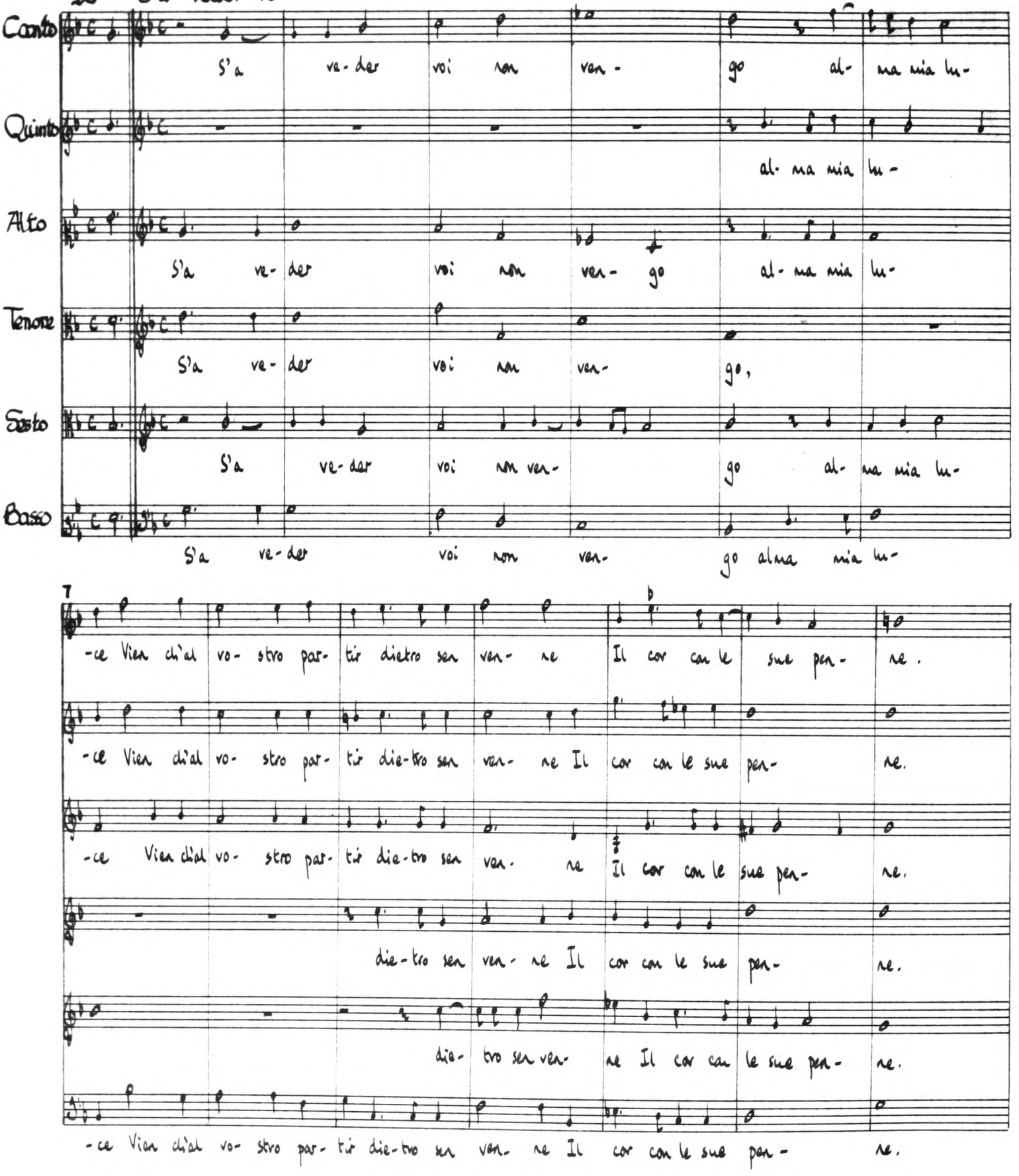

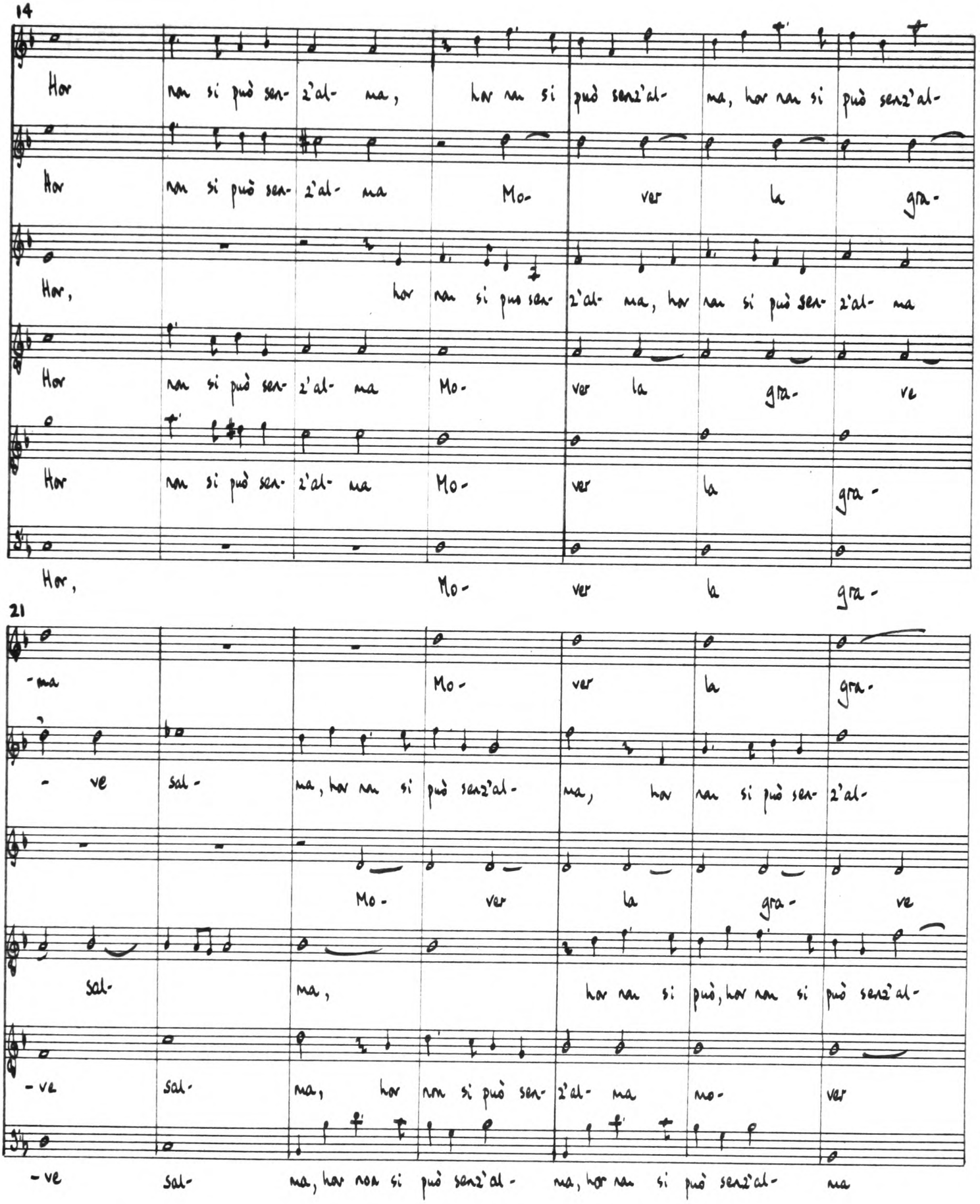
14
Hor non si può sen- z'al- ma, hor non si può senz'al- ma, hor non si può senz'al-
Hor non si può sen- z'al- ma Mo- ver la gra-
Hor, hor non si può sen- z'al- ma, hor non si può sen- z'al- ma
Hor non si può sen- z'al- ma Mo- ver la gra- ve
Hor non si può sen- z'al- ma Mo- ver la gra-
Hor, Mo- ver la gra-
21
-ma Mo- ver la gra-
- ve sal- ma, hor non si può senz'al- ma, hor non si può sen- z'al-
Mo- ver la gra- ve
sal- ma, hor non si può, hor non si può senz'al-
- ve sal- ma, hor non si può sen- z'al- ma mo- ver
- ve sal- ma, hor non si può senz'al- ma, hor non si può senz'al- ma

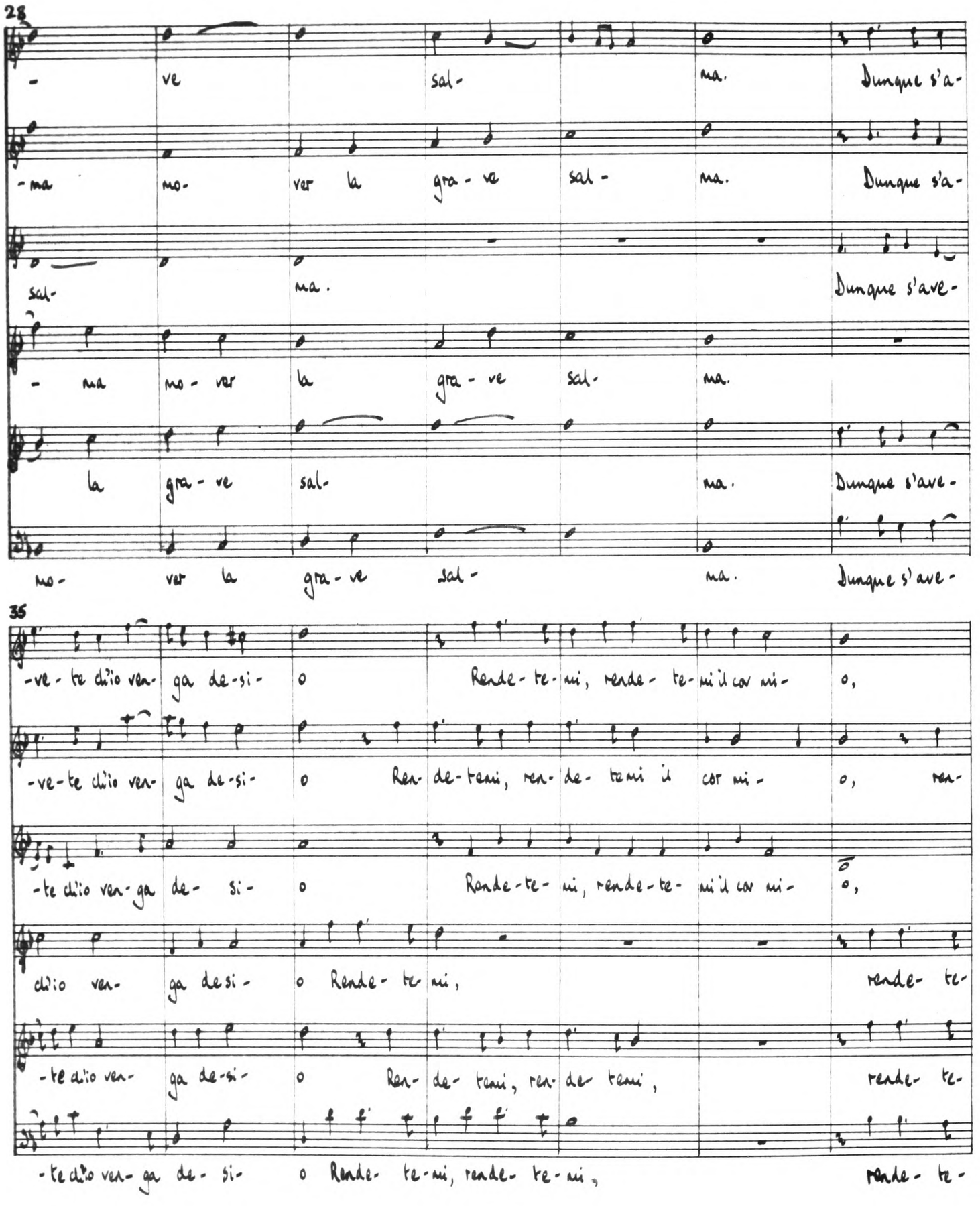
28
- ve sal- ma. Dunque s'a-
-ma mo- ver la gra - ve sal - ma. Dunque s'a-
sal- ma. Dunque s'ave-
- ma mo - ver la gra - ve sal- ma.
la gra - ve sal- ma. Dunque s'ave-
mo- ver la gra - ve sal - ma. Dunque s'ave-
35
-ve - te dl'io ver- ga de-si- o Rende - te - mi, rende - te - mi il cor mi - o,
-ve-te dl'io ver- ga de-si- o Ren- de - te-mi, ren- de - te-mi il cor mi - o, ren-
-te dl'io ver-ga de - si - o Ronde-te- mi, rende-te- mi il cor mi - o,
dl'io ver- ga de si - o Rende - te mi, rende - te-
-te dl'io ver- ga de-si- o Ren- de- te-mi, ren- de- te-mi, rende - te-
-te dl'io ver- ga de - si- o Rende - te-mi, rende - te-mi, rende - te-

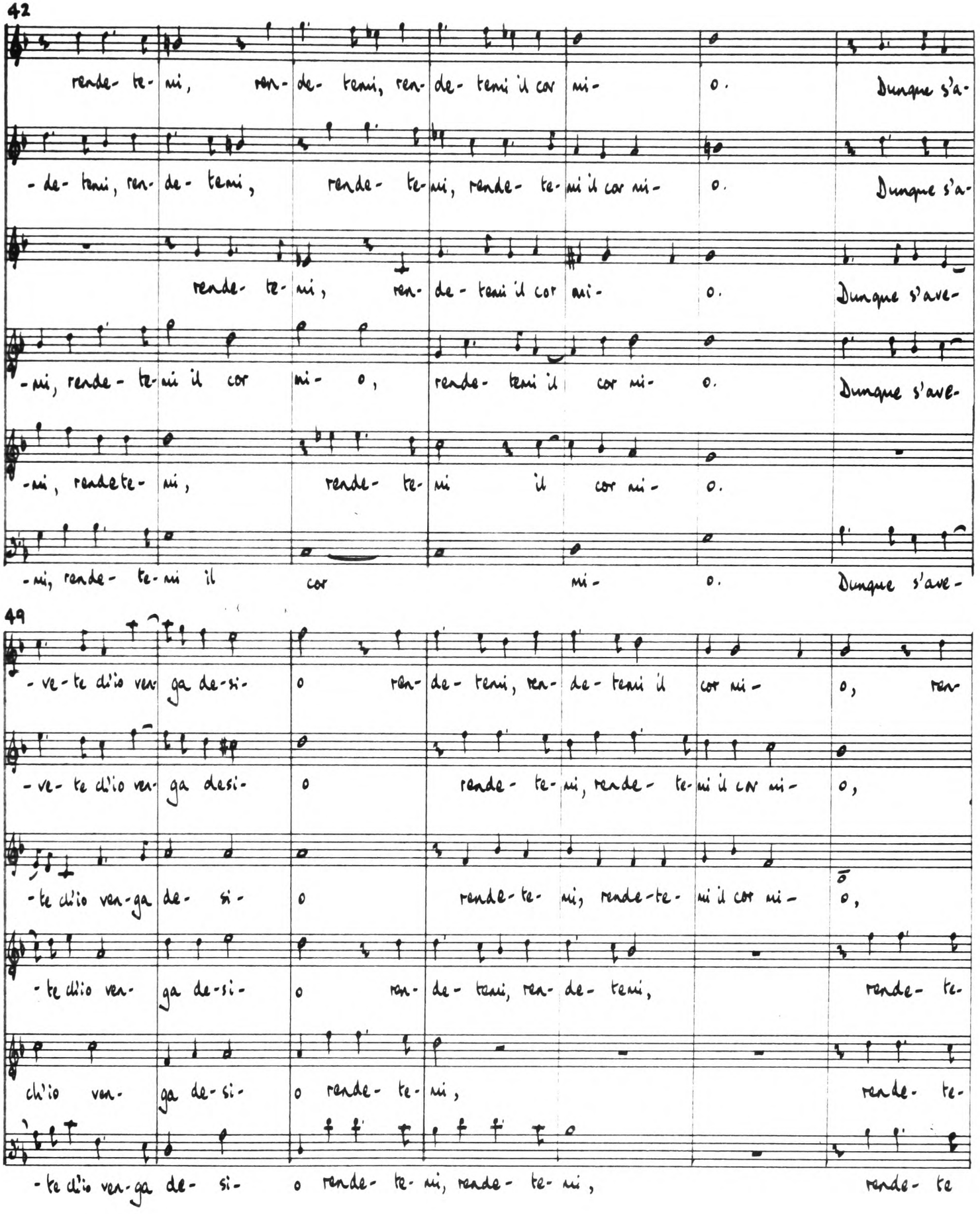
42
rende- te- mi, ren- de- temi, ren- de- temi il cor mi- o. Dunque s'a-
- de- temi, ren- de- temi, rende- te- mi, rende- te- mi il cor mi- o. Dunque s'a-
rende- te- mi, ren- de- temi il cor mi- o. Dunque s'ave-
- mi, rende- te- mi il cor mi- o, rende- temi il cor mi- o. Dunque s'ave-
- mi, rendete- mi, rende- te- mi il cor mi- o.
- mi, rende- te- mi il cor mi- o. Dunque s'ave-
49
- ve- te dl'io ver- ga de- si- o ren- de- temi, ren- de- temi il cor mi- o, ren-
- ve- te dl'io ver- ga desi- o rende- te- mi, rende- te- mi il cor mi- o,
- te dl'io ver- ga de- si- o rende- te- mi, rende- te- mi il cor mi- o,
- te dl'io ver- ga de- si- o ren- de- temi, ren- de- temi, rende- te-
ch'io ver- ga de- si- o rende- te- mi, rende- te-
- te dl'io ver- ga de- si- o rende- te- mi, rende- te- mi, rende- te

56

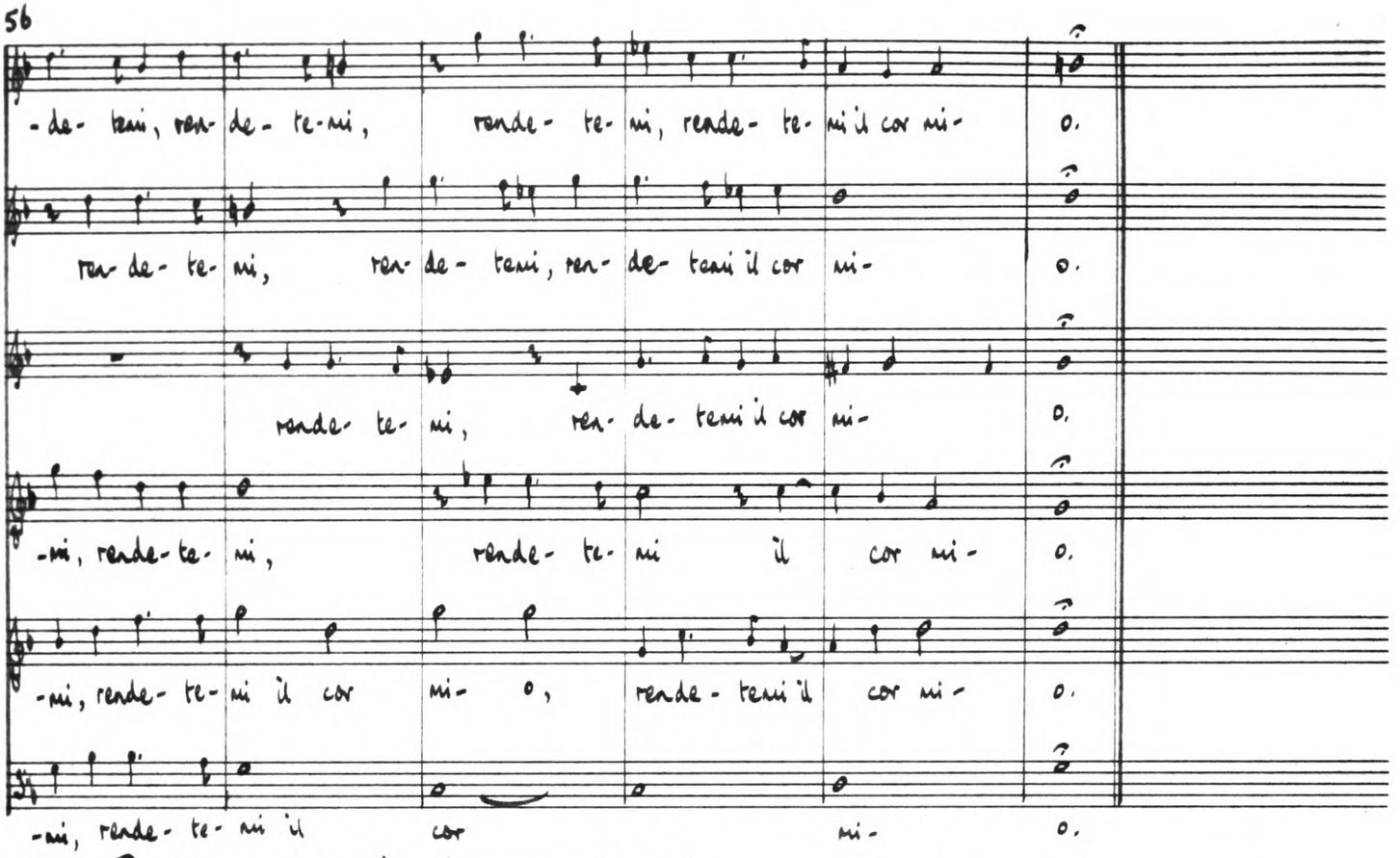

11 Baci soavi e cari : Canzone, prima parte

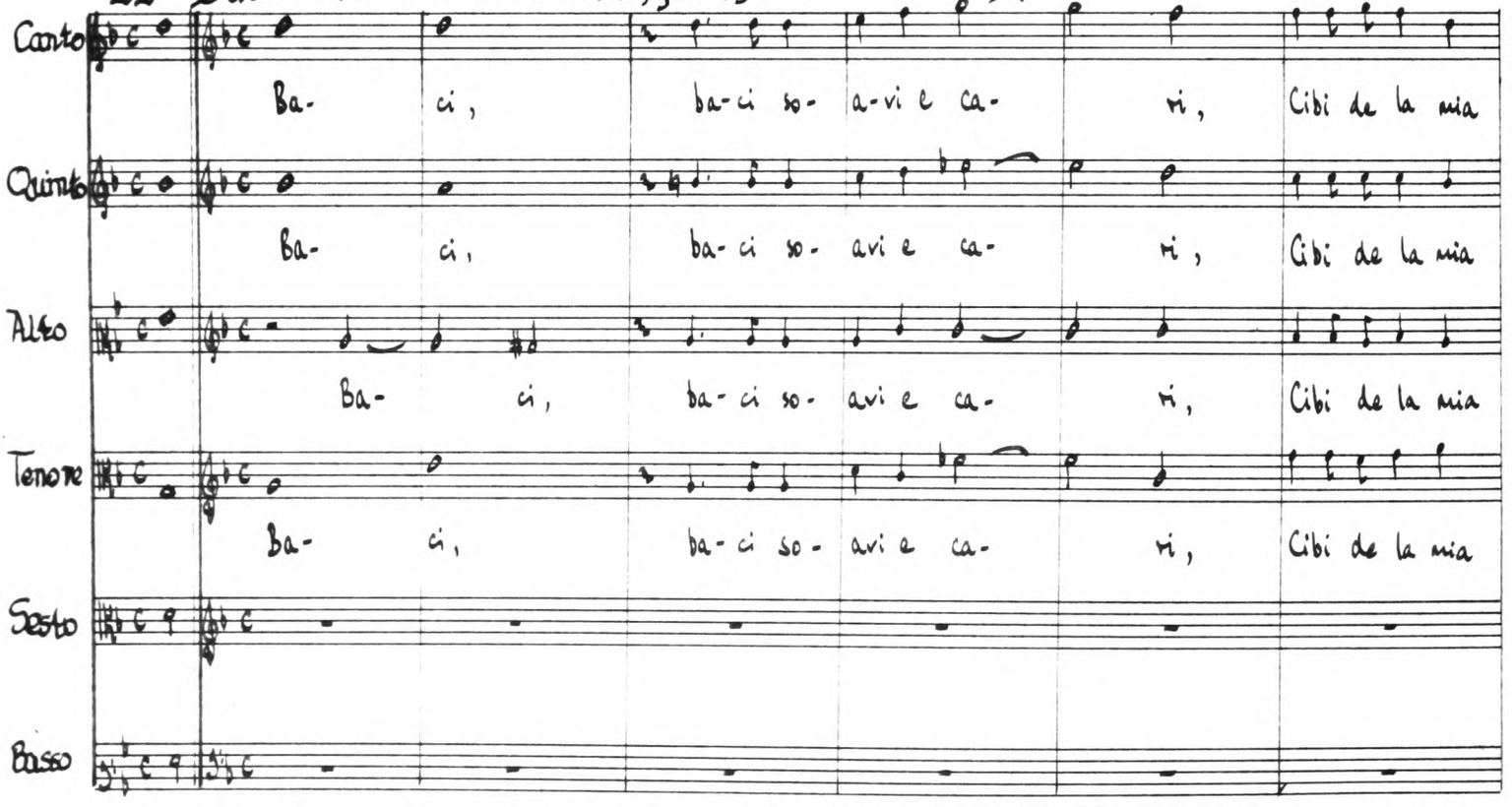

7

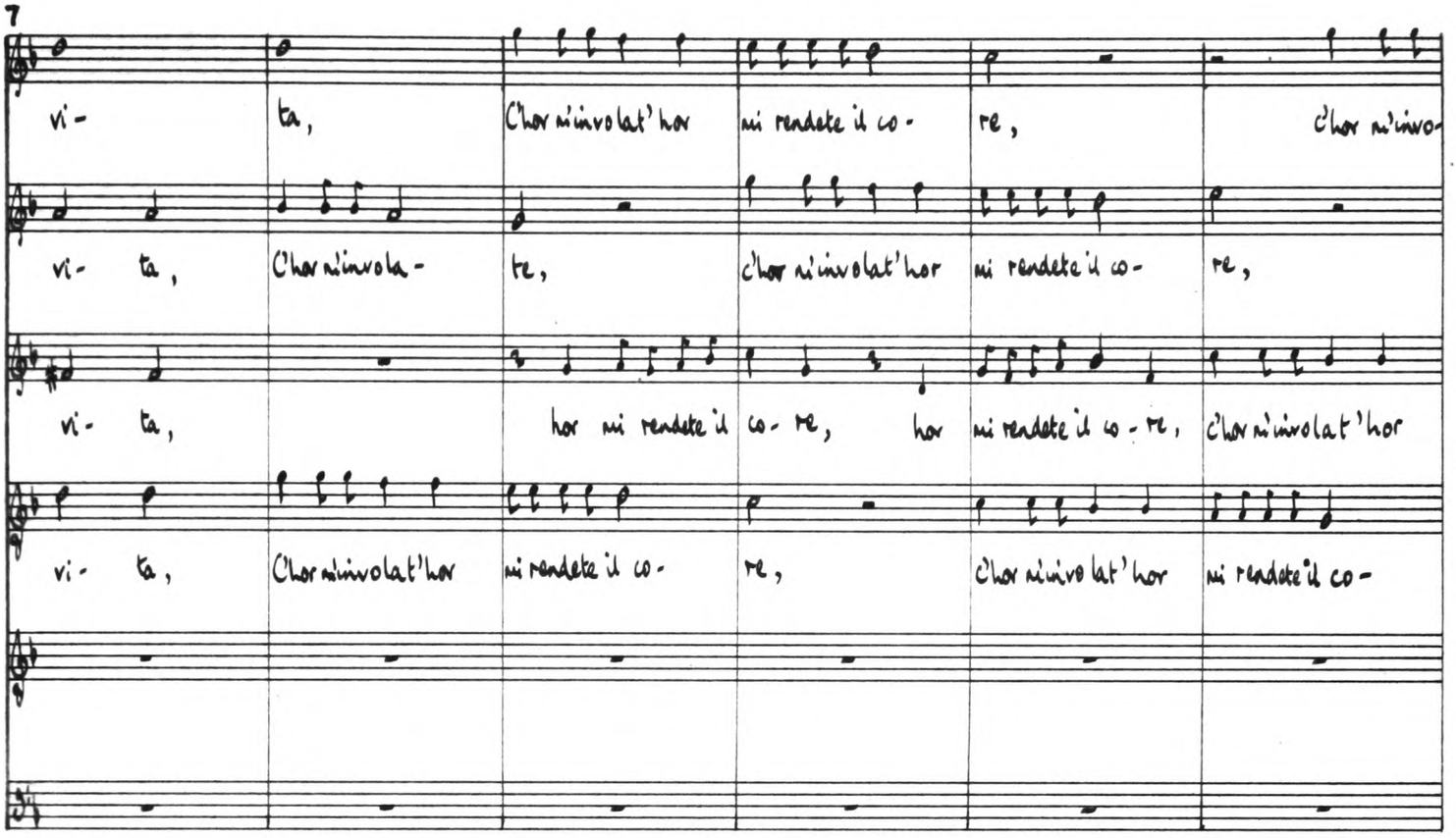
vi- ta, Chor n'involat'hor mi rendete il co- re, chor n'invo-
vi- ta, Chor n'invola- te, chor n'involat'hor mi rendete il co- re,
vi- ta, hor mi rendete il co- re, hor mi rendete il co- re, chor n'involat'hor
vi- ta, Chor n'involat'hor mi rendete il co- re, chor n'invo lat'hor mi rendete il co-

13

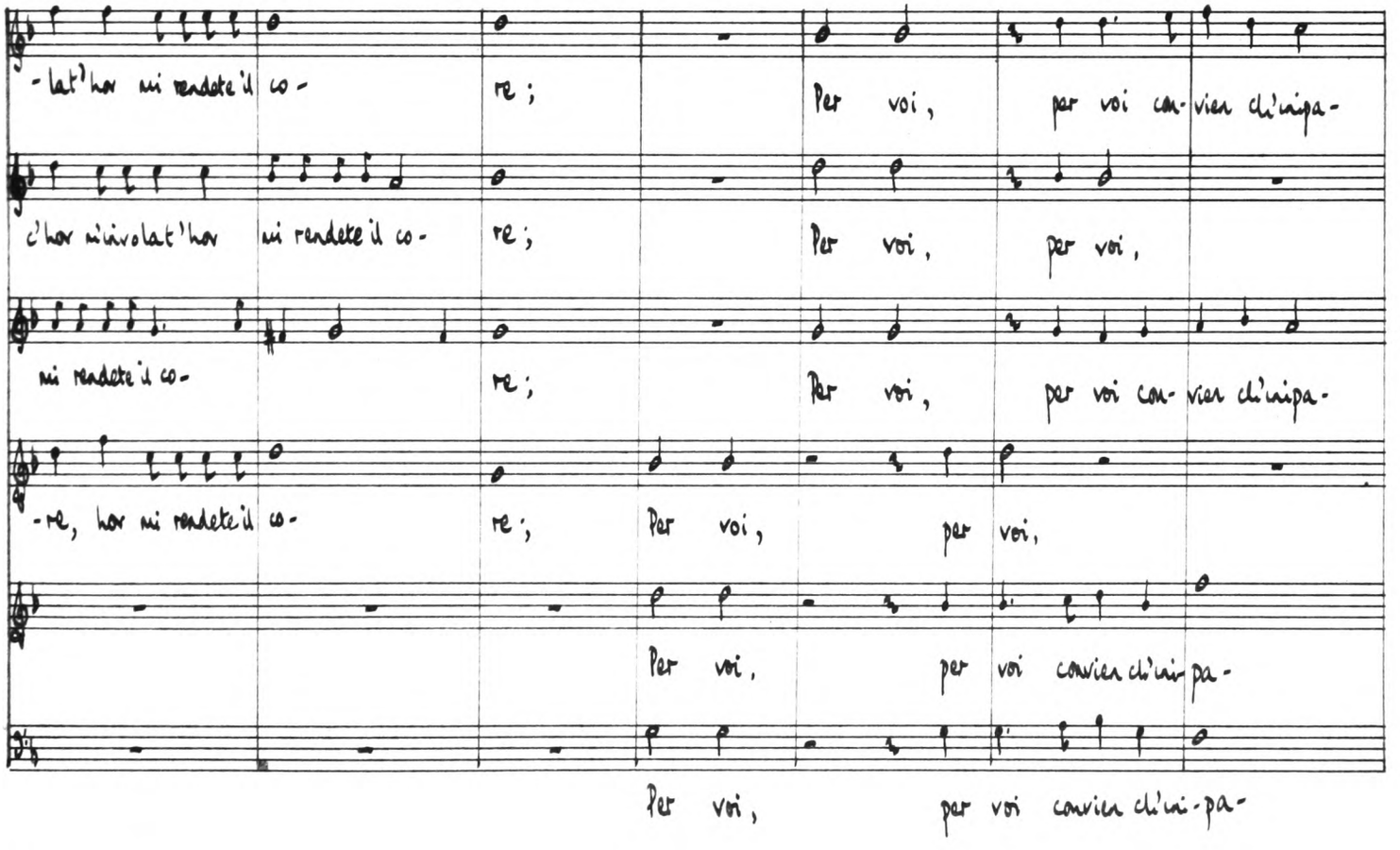
-lat'hor mi rendete il co- re; Per voi, per voi con-vien ch'inpa-
chor n'involat'hor mi rendete il co- re; Per voi, per voi,
mi rendete il co- re; Per voi, per voi con- vien ch'inpa-
-re, hor mi rendete il co- re; Per voi, per voi,
Per voi, per voi convien ch'inpa-
Per voi, per voi convien ch'in-pa-

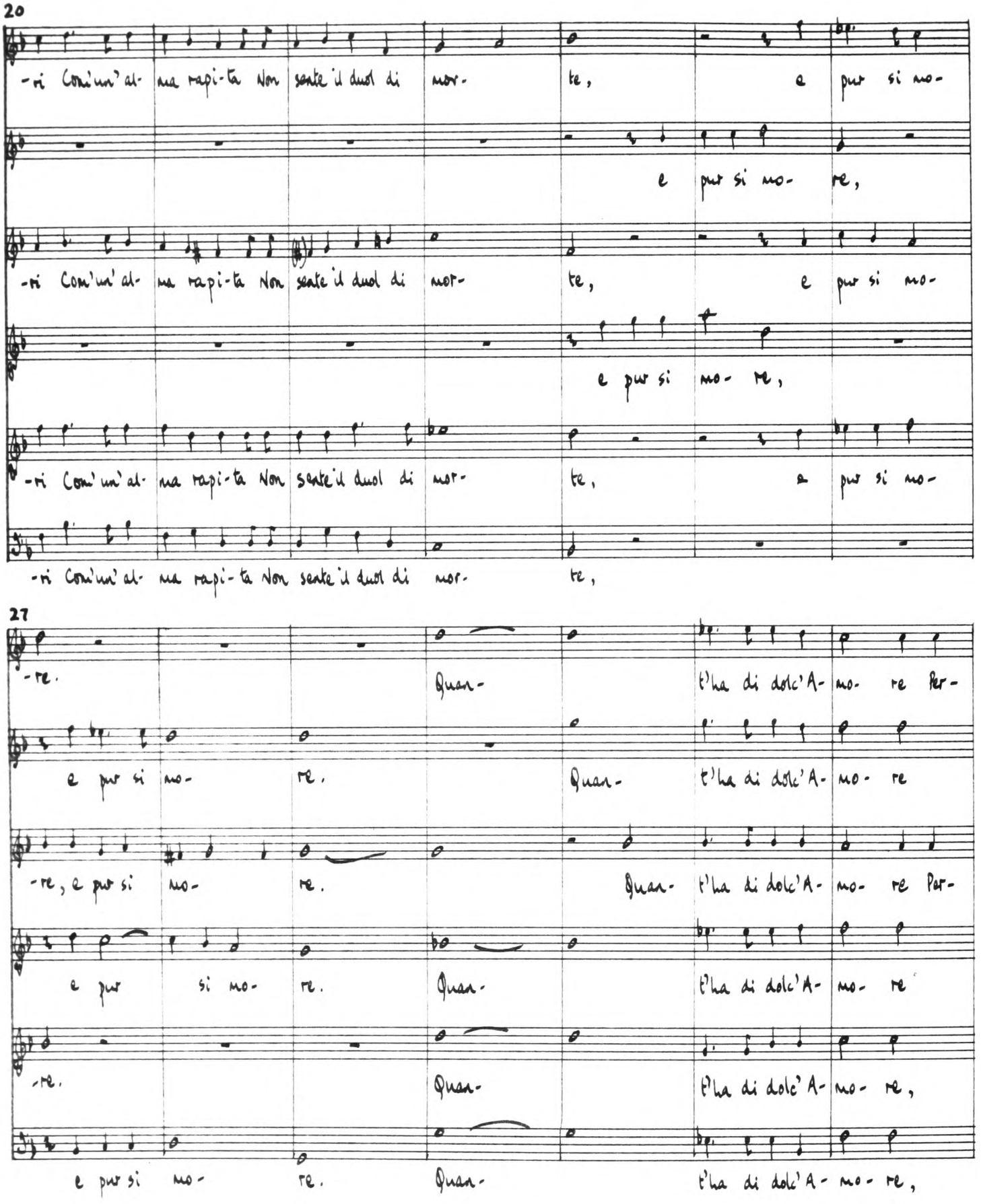
20
-ri Com'un'al- ma rapi-ta Non sente'il duol di mor- te, e pur si mo-
e pur si mo- re,
-ri Com'un'al- ma rapi-ta Non sente'il duol di mor- te, e pur si mo-
e pur si mo- re,
-ri Com'un'al- ma rapi-ta Non sente'il duol di mor- te, e pur si mo-
-ri Com'un'al- ma rapi-ta Non sente'il duol di mor- te,
27
-re. Quan- t'ha di dolc'A- mo- re Per-
e pur si mo- re. Quan- t'ha di dolc'A- mo- re
-re, e pur si mo- re. Quan- t'ha di dolc'A- mo- re Per-
e pur si mo- re. Quan- t'ha di dolc'A- mo- re
-re. Quan- t'ha di dolc'A- mo- re,
e pur si mo- re. Quan- t'ha di dolc'A- mo- re,

34

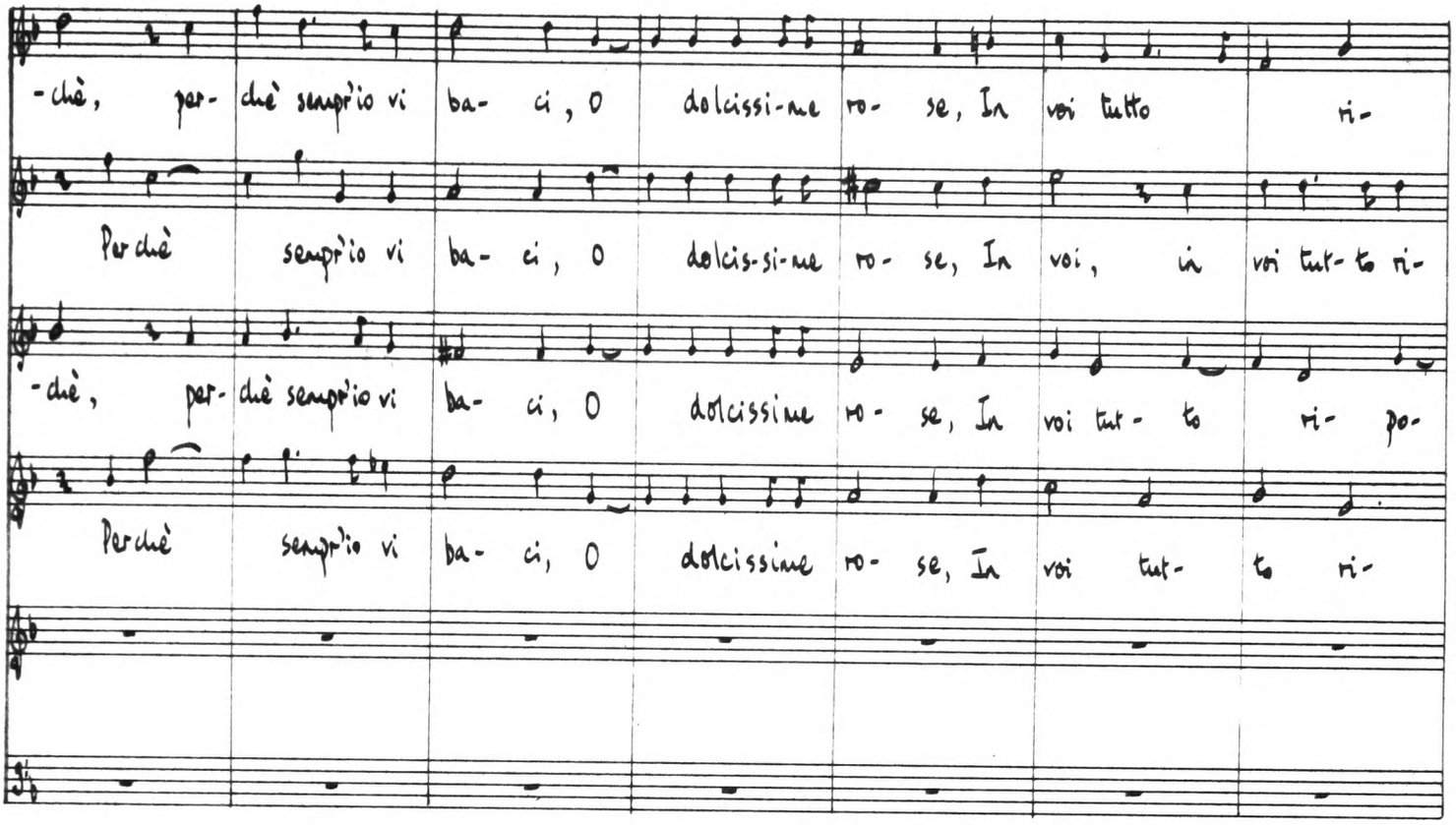
-chè, per- chè sempr'io vi ba- ci, O dolcissi-me ro- se, In voi tutto ri-
Perchè sempr'io vi ba- ci, O dolcis-si-me ro- se, In voi, in voi tut- to ri-
-chè, per- chè sempr'io vi ba- ci, O dolcissime ro- se, In voi tut- to ri- po-
Perchè sempr'io vi ba- ci, O dolcissime ro- se, In voi tut- to ri-

41

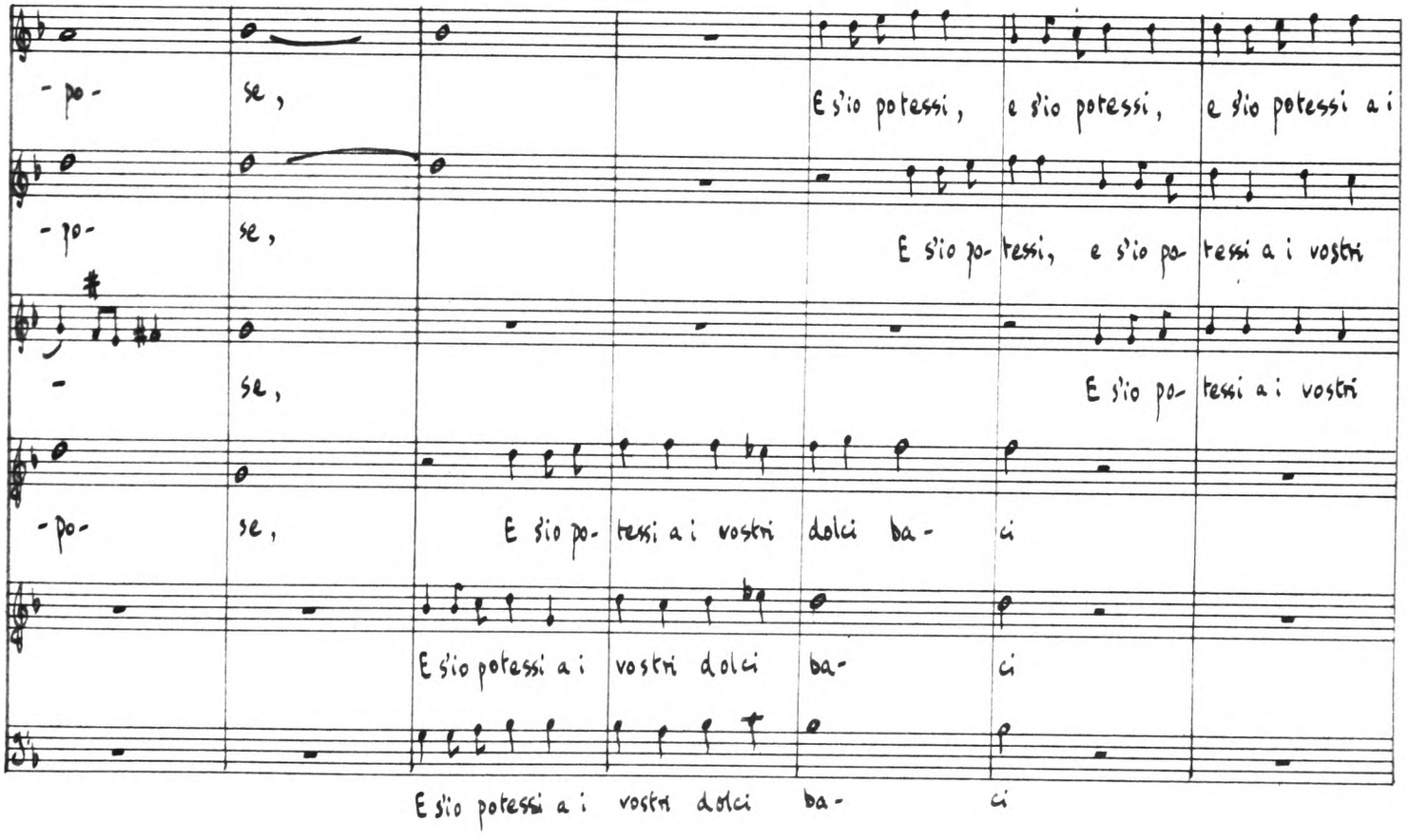
- po- se, E s'io potessi, e s'io potessi, e s'io potessi a i
- po- se, E s'io po- tessi, e s'io po- tessi a i vostri
- se, E s'io po- tessi a i vostri
- po- se, E s'io po- tessi a i vostri dolci ba- ci
E s'io potessi a i vostri dolci ba- ci
E s'io potessi a i vostri dolci ba- ci

48

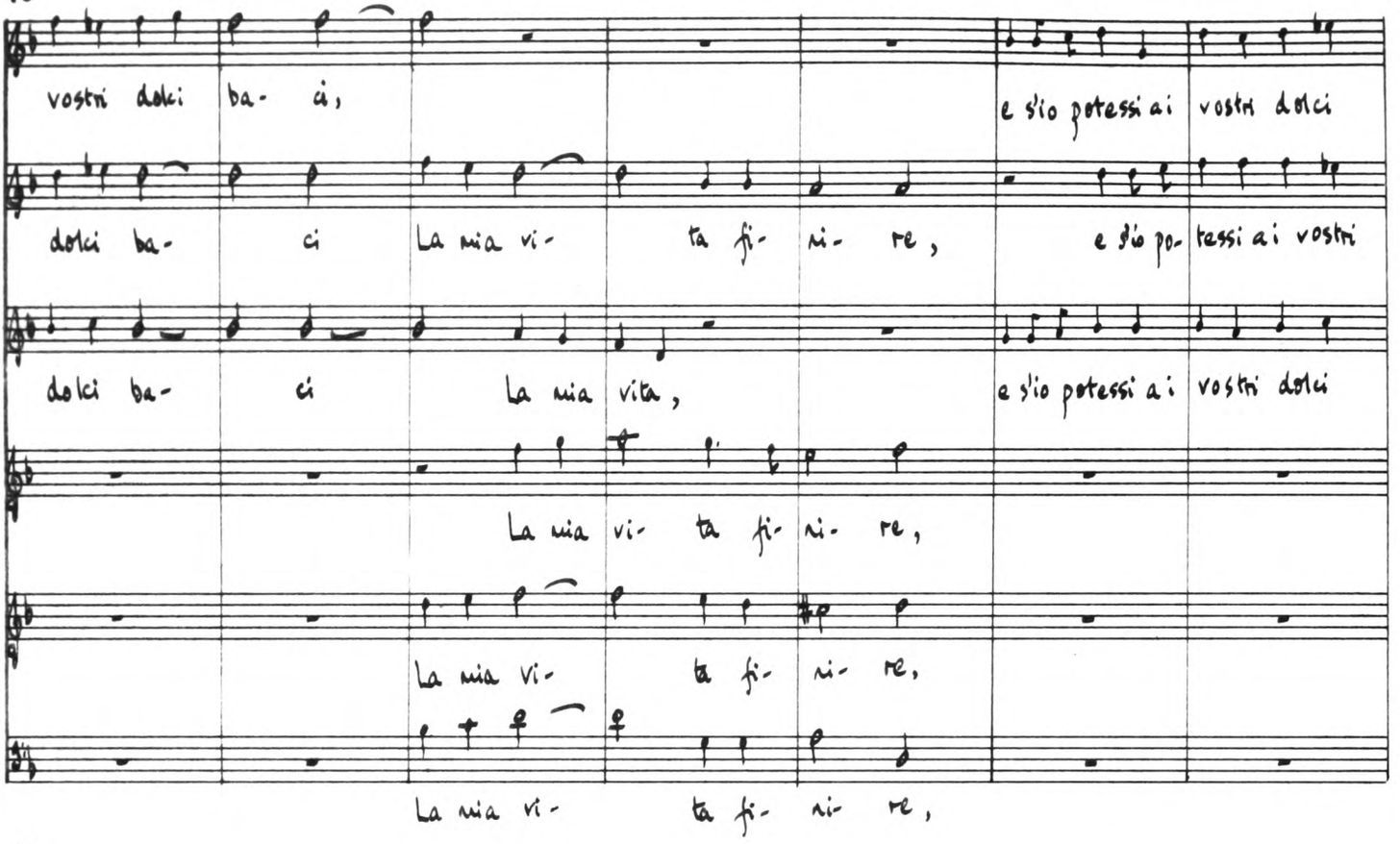
vostri dolci ba- ci,
e s'io potessi ai vostri dolci
dolci ba- ci La mia vi- ta fi- ni- re, e s'io po- tessi ai vostri
dolci ba- ci La mia vita, e s'io potessi ai vostri dolci
La mia vi- ta fi- ni- re,
La mia vi- ta fi- ni- re,
La mia vi- ta fi- ni- re,

55

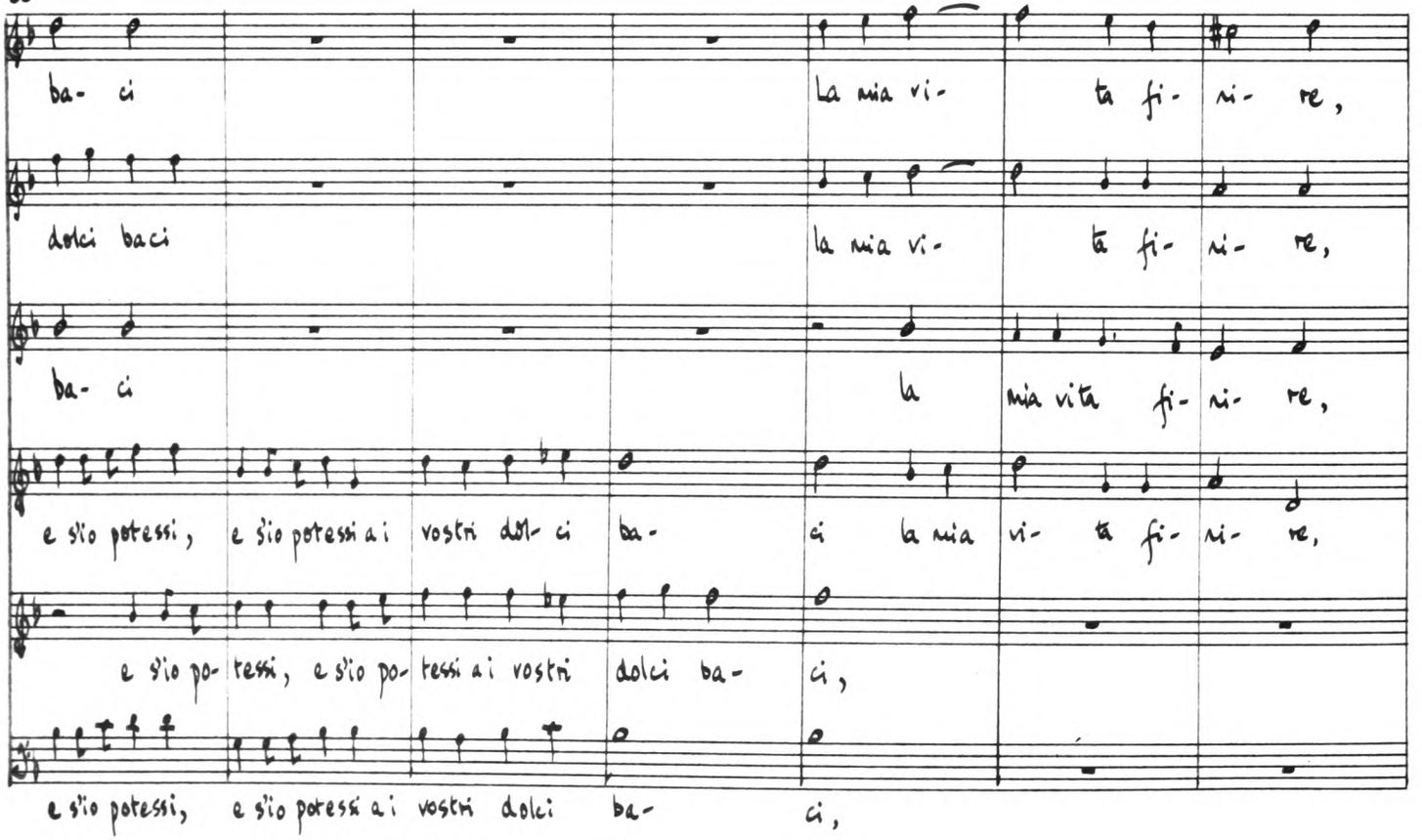
ba- ci La mia vi- ta fi- ni- re,
dolci baci la mia vi- ta fi- ni- re,
ba- ci la mia vita fi- ni- re,
e s'io potessi, e s'io potessi ai vostri dol- ci ba- ci la mia vi- ta fi- ni- re,
e s'io po- tessi, e s'io po- tessi ai vostri dolci ba- ci,
e s'io potessi, e s'io potessi ai vostri dolci ba- ci,

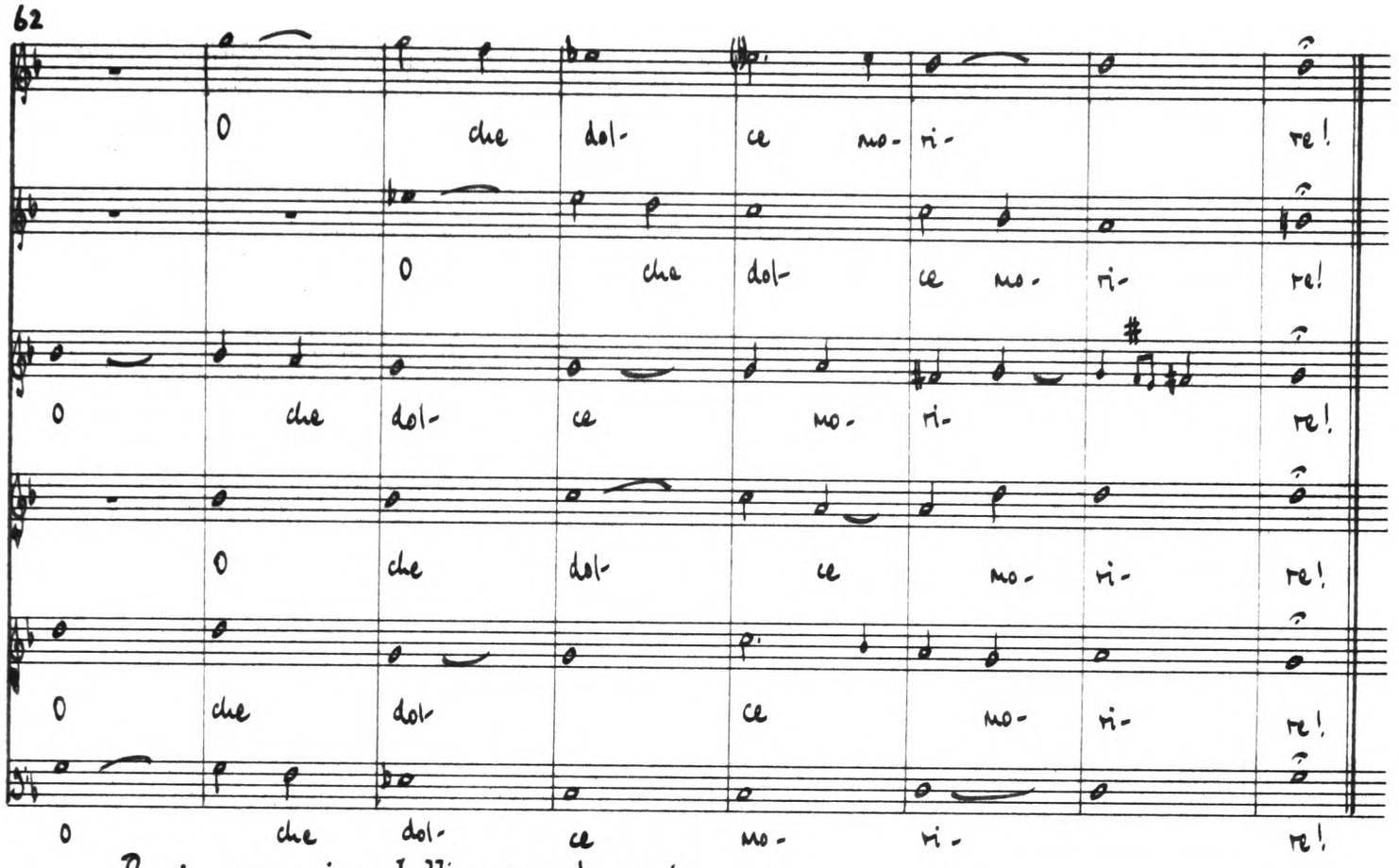

Baci amorosi e belli : seconda parte

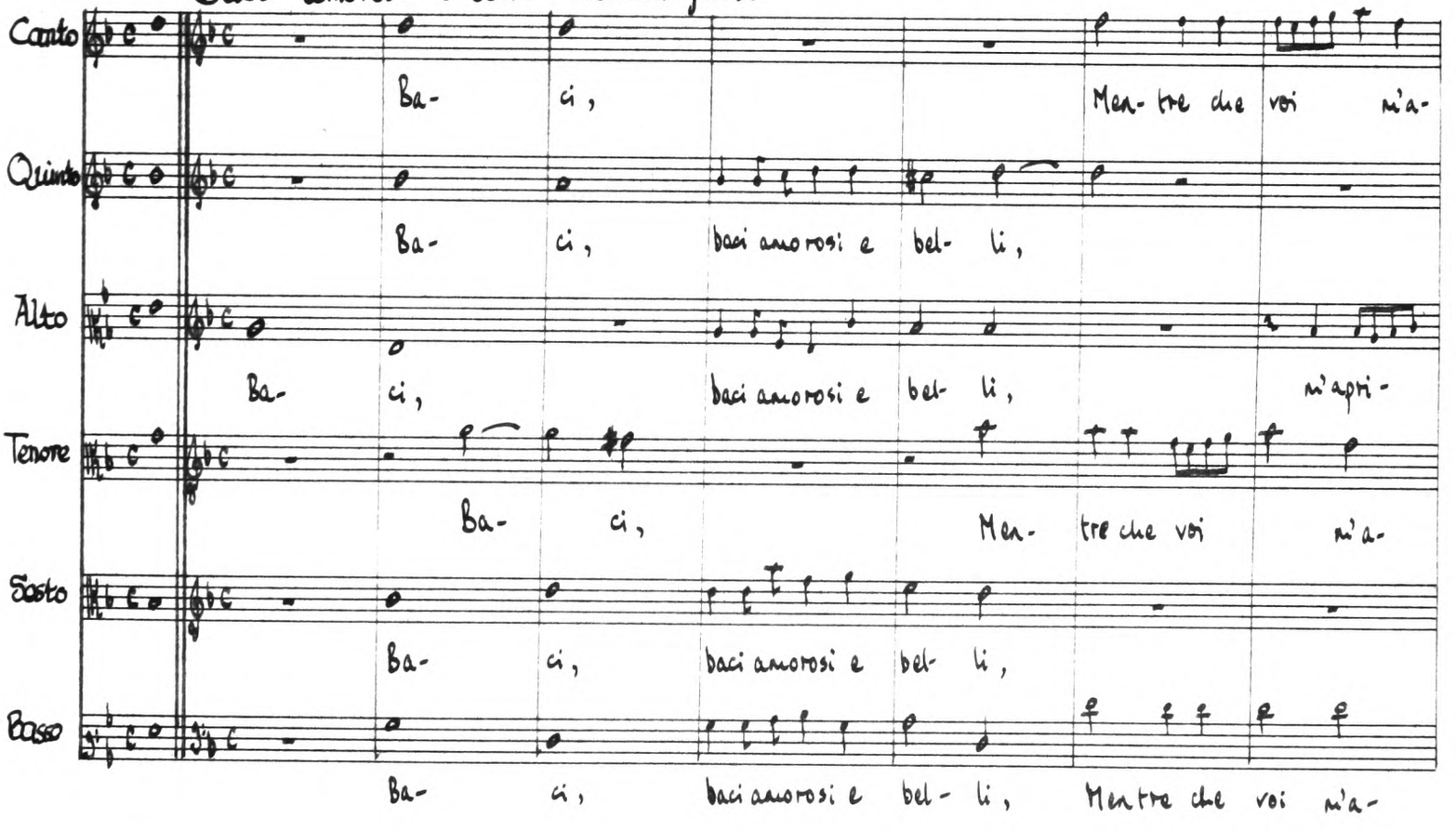

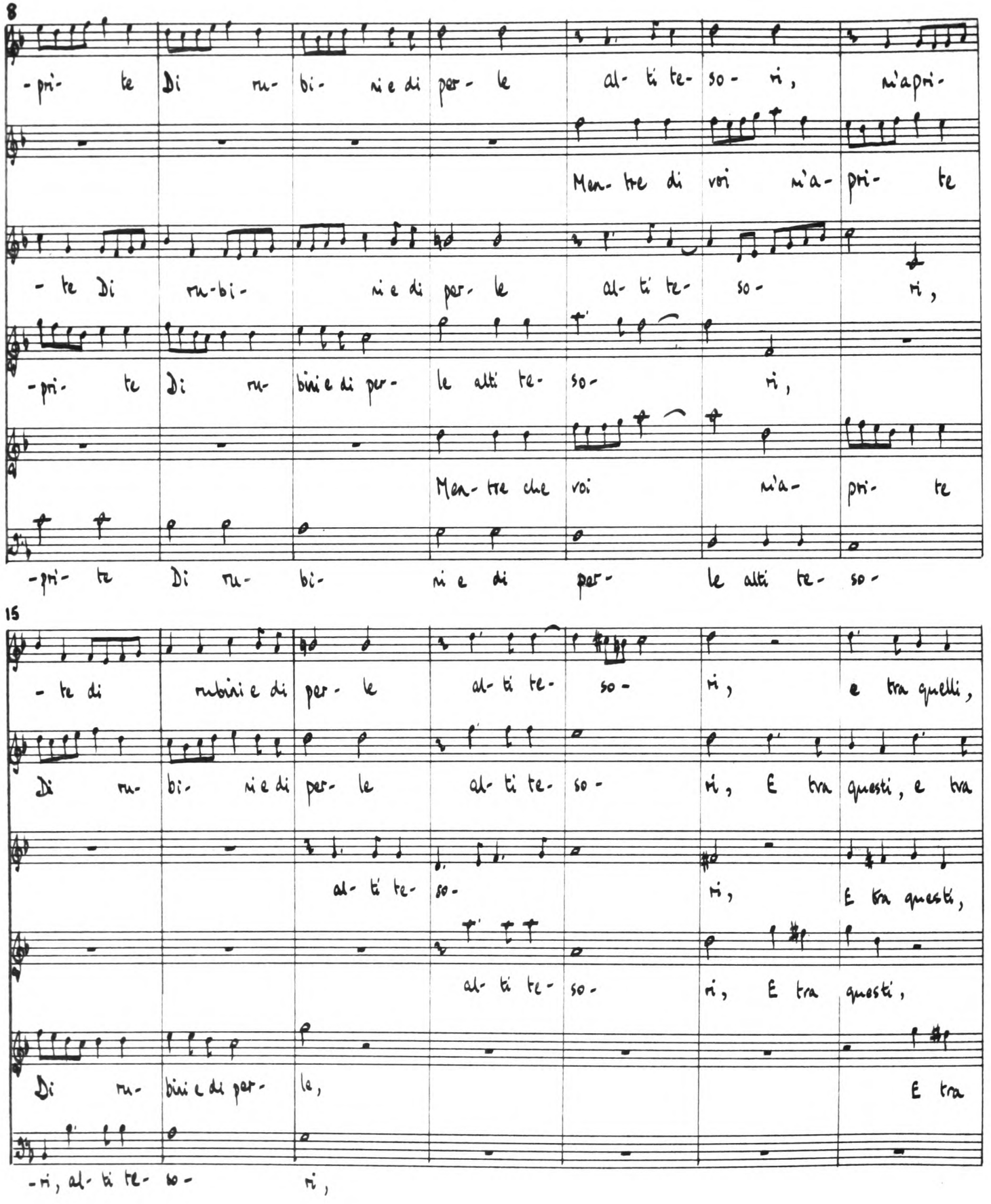
8
-pri- te Di ru- bi- ni e di per- le al- ti te- so- ri, m'apri-
Men- tre di voi m'a- pri- te
- te Di ru-bi- ni e di per- le al- ti te- so- ri,
-pri- te Di ru- bini e di per- le alti te- so- ri,
Men- tre che voi m'a- pri- te
-pri- te Di ru- bi- ni e di per- le alti te- so-
15
- te di rubini e di per- le al- ti te- so- ri, e tra quelli,
Di ru- bi- ni e di per- le al- ti te- so- ri, E tra questi, e tra
al- ti te- so- ri, E tra questi,
al- ti te- so- ri, E tra questi,
Di ru- bini e di per- le, E tra
-ri, al- ti te- so- ri,

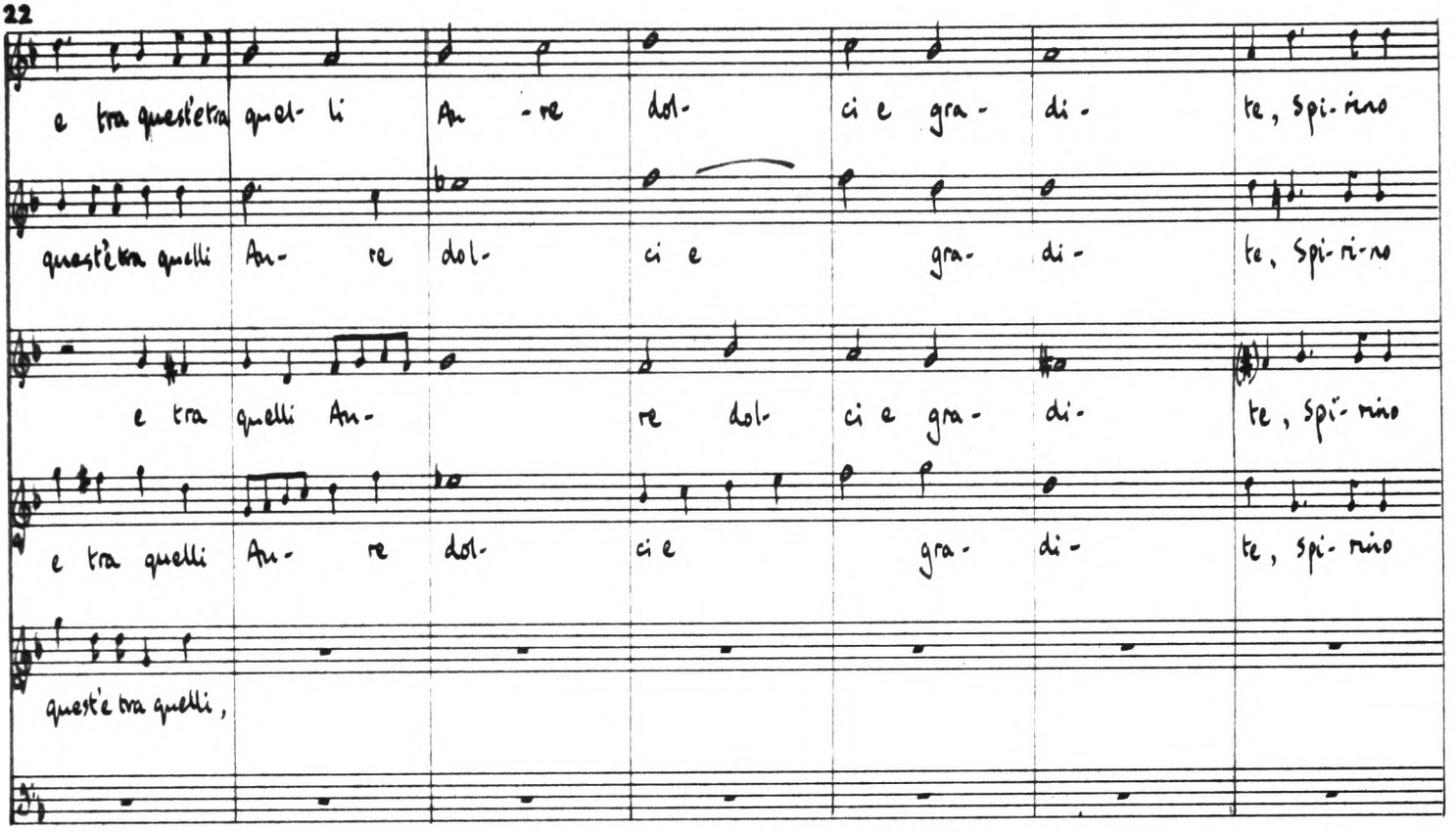
22
e tra quest'e tra quel- li An -re dol- ci e gra- di- te, spi- ri-no
quest'e tra quelli An- re dol- ci e gra- di- te, spi- ri-no
e tra quelli An- re dol- ci e gra- di- te, spi- rino
e tra quelli An- re dol- ci e gra- di- te, spi- rino
quest'e tra quelli,
29
di vi-ta- li Arabi o- do- ri, L'al- me
di vita- li A- rabi odo- ri, L'al- me
di vi- ta- li A-ra- bi odo- ri, L'al- me
di vita- li Arabi o- do- ri, L'al- me
L'al- me
L'al- me

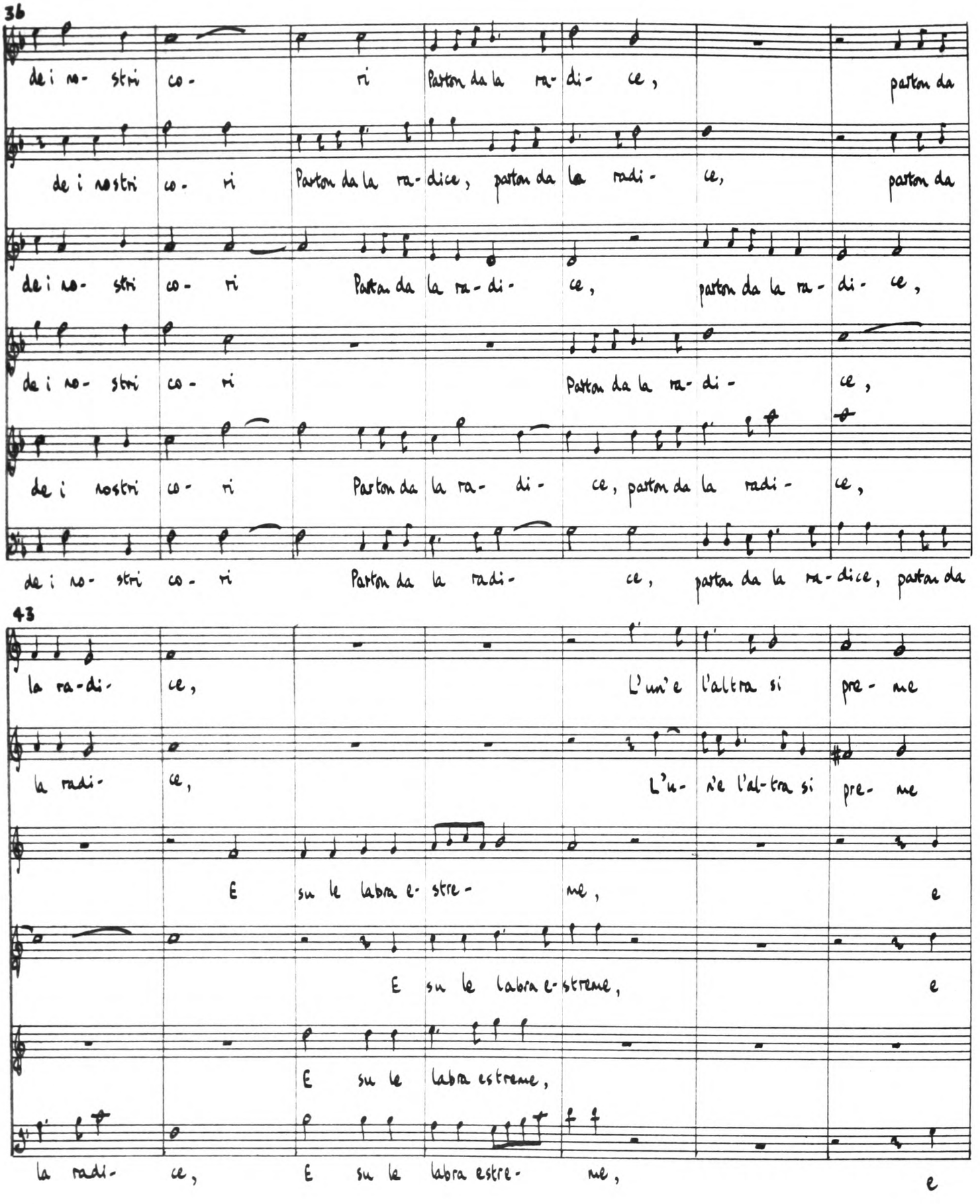
36
dei no- stri co- ri Parton da la ra- di- ce, parton da
dei nostri co- ri Parton da la ra- dice, parton da la radi- ce, parton da
dei no- stri co- ri Parton da la ra- di- ce, parton da la ra- di- ce,
dei no- stri co- ri Parton da la ra- di- ce,
dei nostri co- ri Parton da la ra- di- ce, parton da la radi- ce,
dei no- stri co- ri Parton da la radi- ce, parton da la ra- dice, parton da
43
la ra- di- ce, L'un'e l'altra si pre- me
la radi- ce, L'u- n'e l'al- tra si pre- me
E su le labra e- stre- me, e
E su le labra e- stremе, e
E su le labra estreme,
la radi- ce, E su le labra estre- me, e

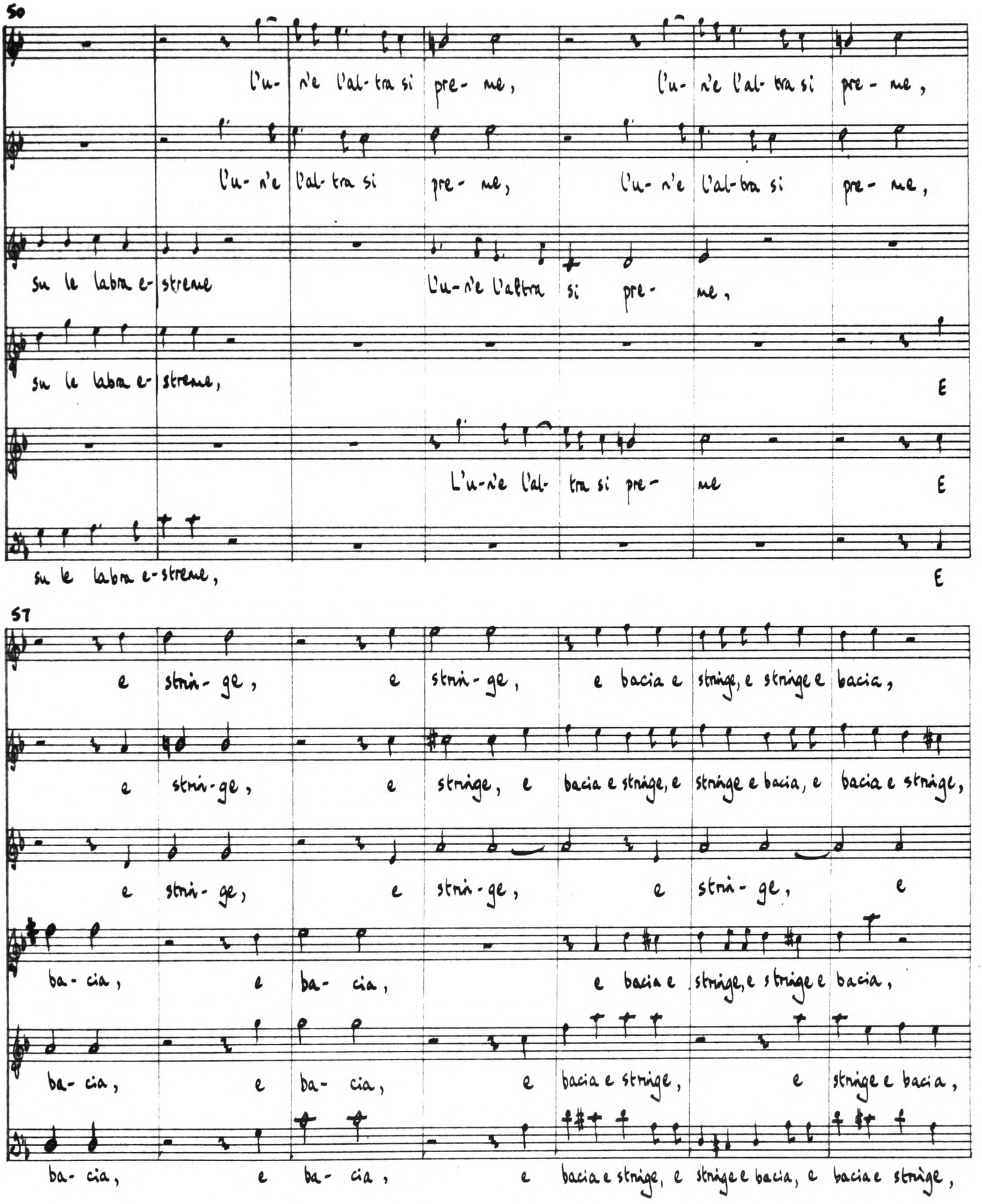
50
l'u- n'e l'al- tra si pre- me, l'u- n'e l'al- tra si pre- me,
l'u- n'e l'al- tra si pre- me, l'u- n'e l'al- tra si pre- me,
su le labra e- strema L'u- n'e l'altra si pre- me,
su le labra e- strema, E
L'u- n'e l'al- tra si pre- me E
su le labra e- strema, E
57
e strin- ge, e strin- ge, e bacia e strige, e strige e bacia,
e strin- ge, e strige, e bacia e strige, e strige e bacia, e bacia e strige,
e strin- ge, e strin- ge, e strin- ge, e
ba- cia, e ba- cia, e bacia e strige, e strige e bacia,
ba- cia, e ba- cia, e bacia e strige, e strige e bacia,
ba- cia, e ba- cia, e bacia e strige, e strige e bacia, e bacia e strige,

64

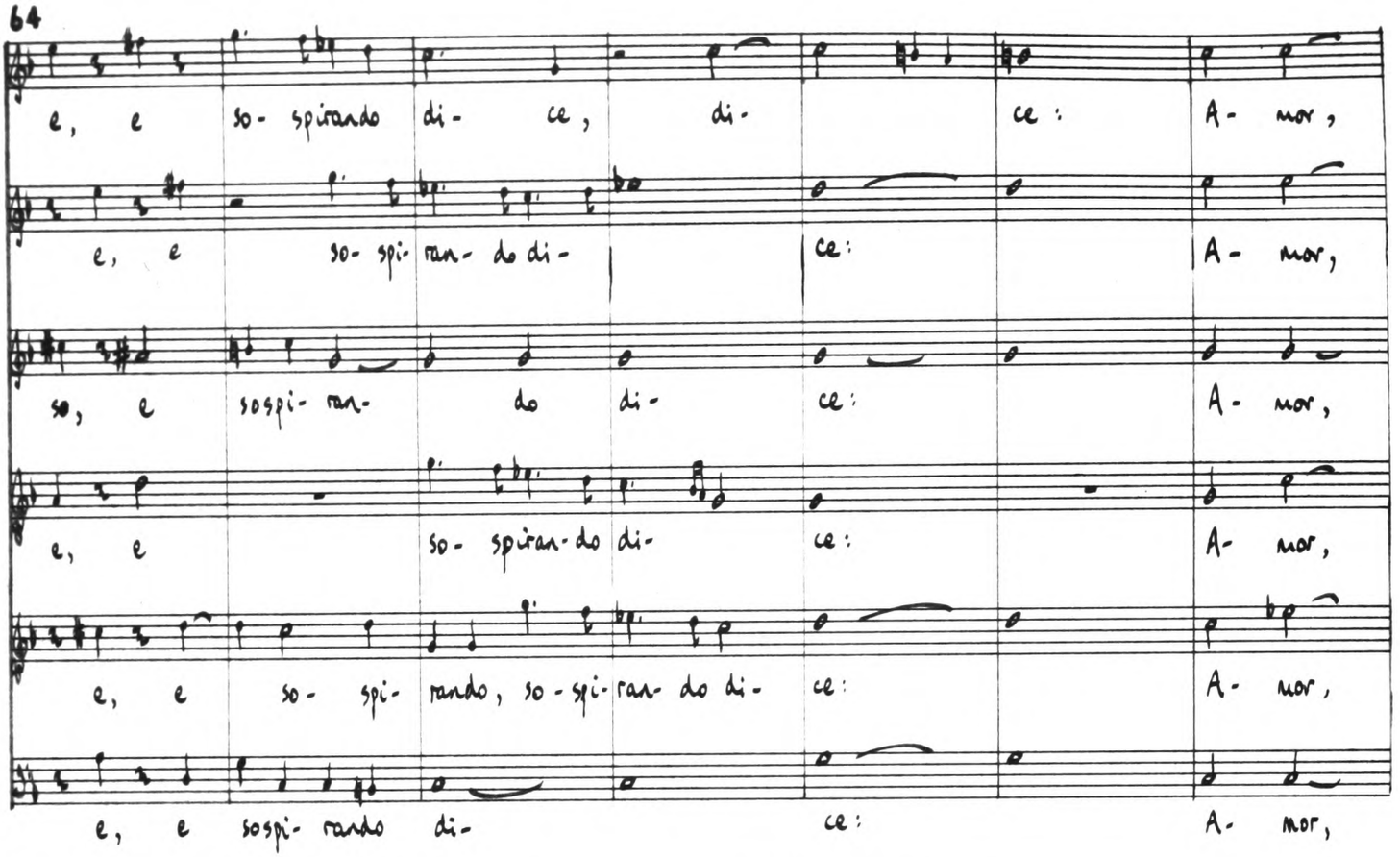
e, e so- spirando di- ce, di- ce: A- mor,
e, e so- spi- ran- do di- ce: A- mor,
so, e sospi- ran- do di- ce: A- mor,
e, e so- spiran- do di- ce: A- mor,
e, e so- spi- rando, so- spi- ran- do di- ce: A- mor,
e, e sospi- rando di- ce: A- mor,

71

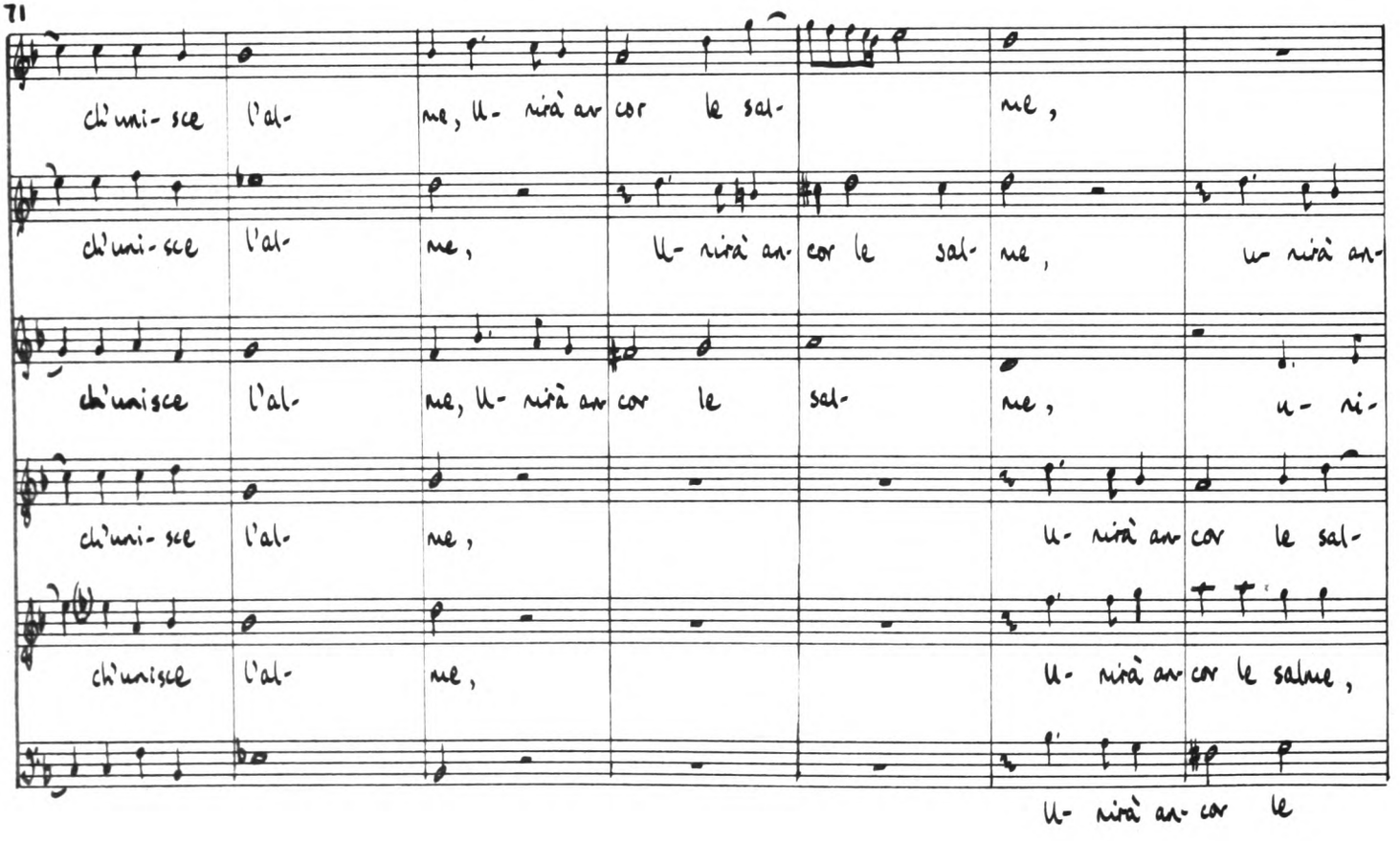
ch'uni- sce l'al- me, u- nirà an- cor le sal- me,
ch'uni- sce l'al- me, u- nirà an- cor le sal- me, u- nirà an-
ch'unisce l'al- me, u- nirà an- cor le sal- me, u- ni-
ch'uni- sce l'al- me, u- nirà an- cor le sal-
ch'unisce l'al- me, u- nirà an- cor le salme,
u- nirà an- cor le

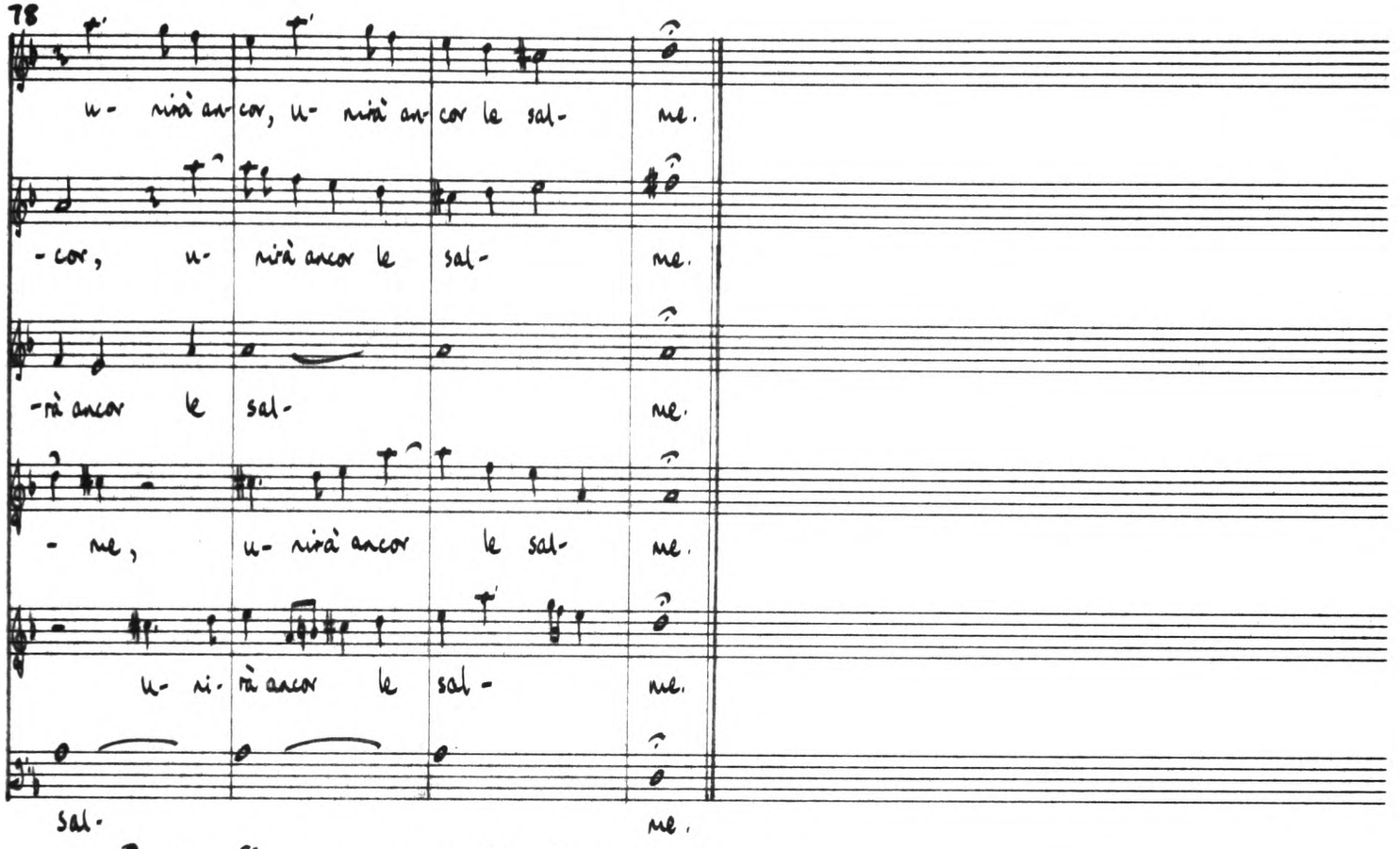

Baci affammati e ingordi : terza parte

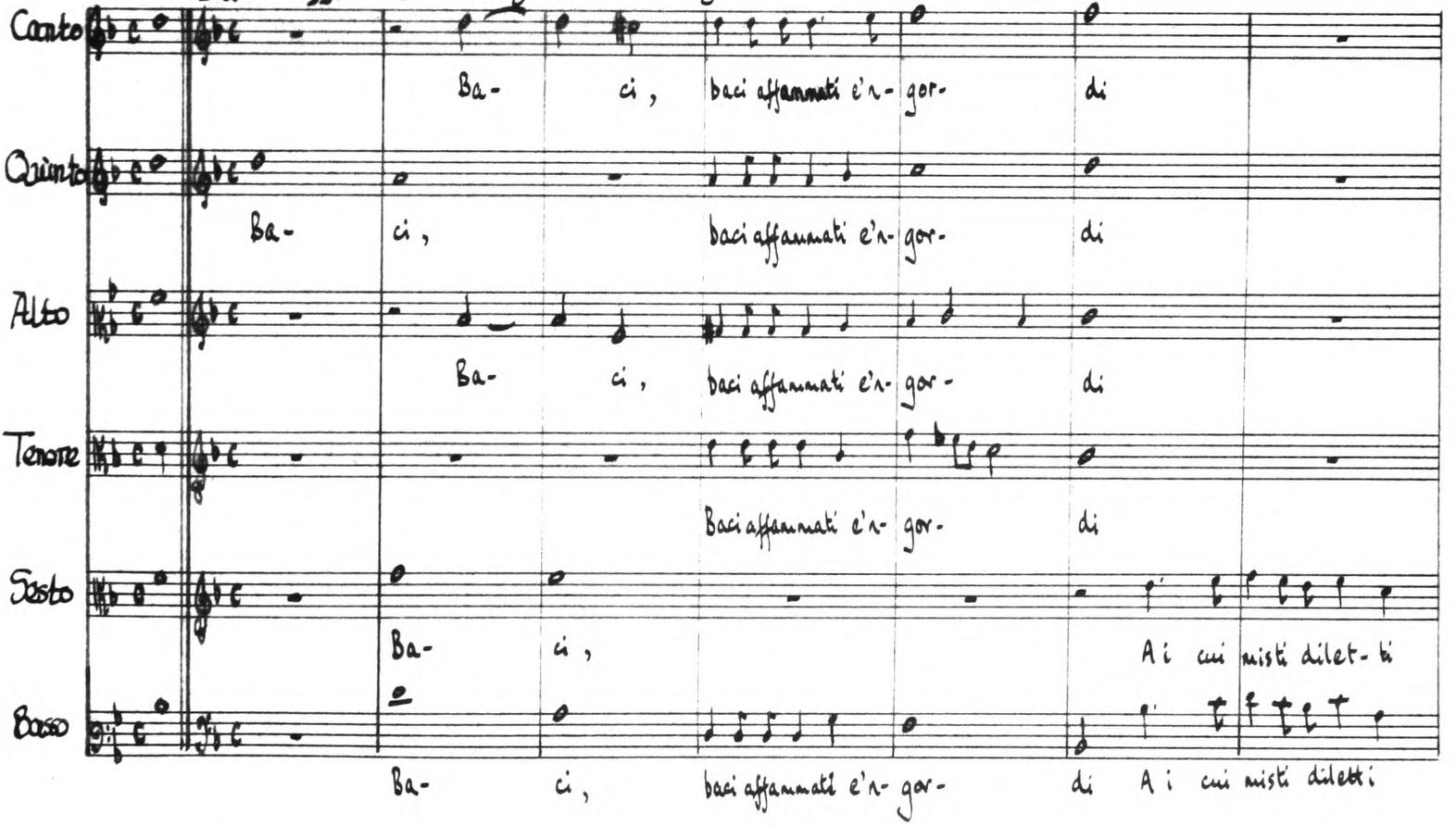

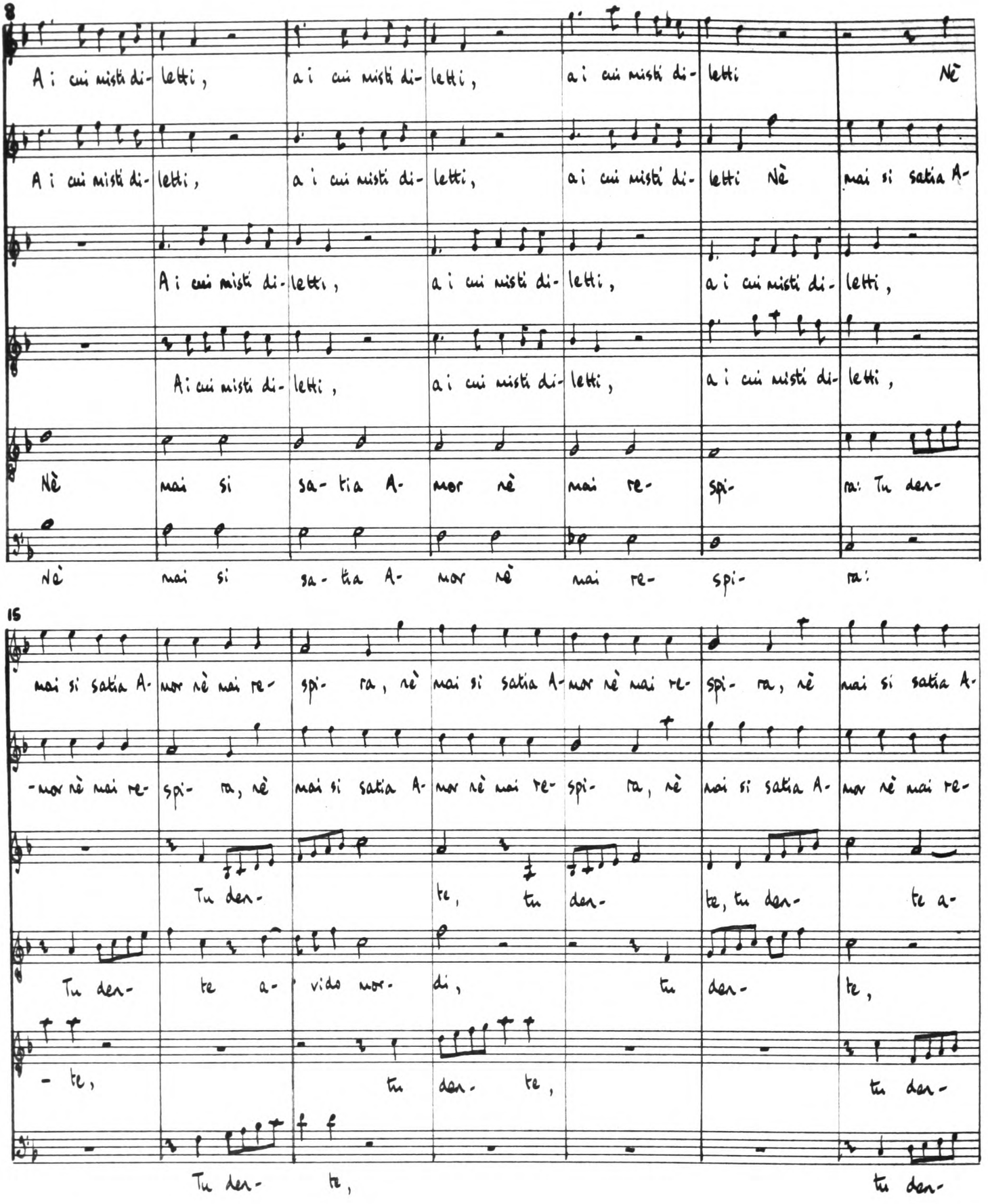
8
A i cui misti di- letti, a i cui misti di- letti, a i cui misti di- letti Nè
A i cui misti di- letti, a i cui misti di- letti, a i cui misti di- letti Nè mai si satia A-
A i cui misti di- letti, a i cui misti di- letti, a i cui misti di- letti,
A i cui misti di- letti, a i cui misti di- letti, a i cui misti di- letti,
Nè mai si sa- tia A- mor nè mai re- spi- ra: Tu der-
Nè mai si sa- tia A- mor nè mai re- spi- ra:
15
mai si satia A- mor nè mai re- spi- ra, nè mai si satia A- mor nè mai re- spi- ra, nè mai si satia A-
-mor nè mai re- spi- ra, nè mai si satia A- mor nè mai re- spi- ra, nè mai si satia A- mor nè mai re-
Tu der- te, tu der- te, tu der- te a-
Tu der- te a- vido mor- di, tu der- te,
- te, tu der- te, tu der-
Tu der- te, tu der-

22

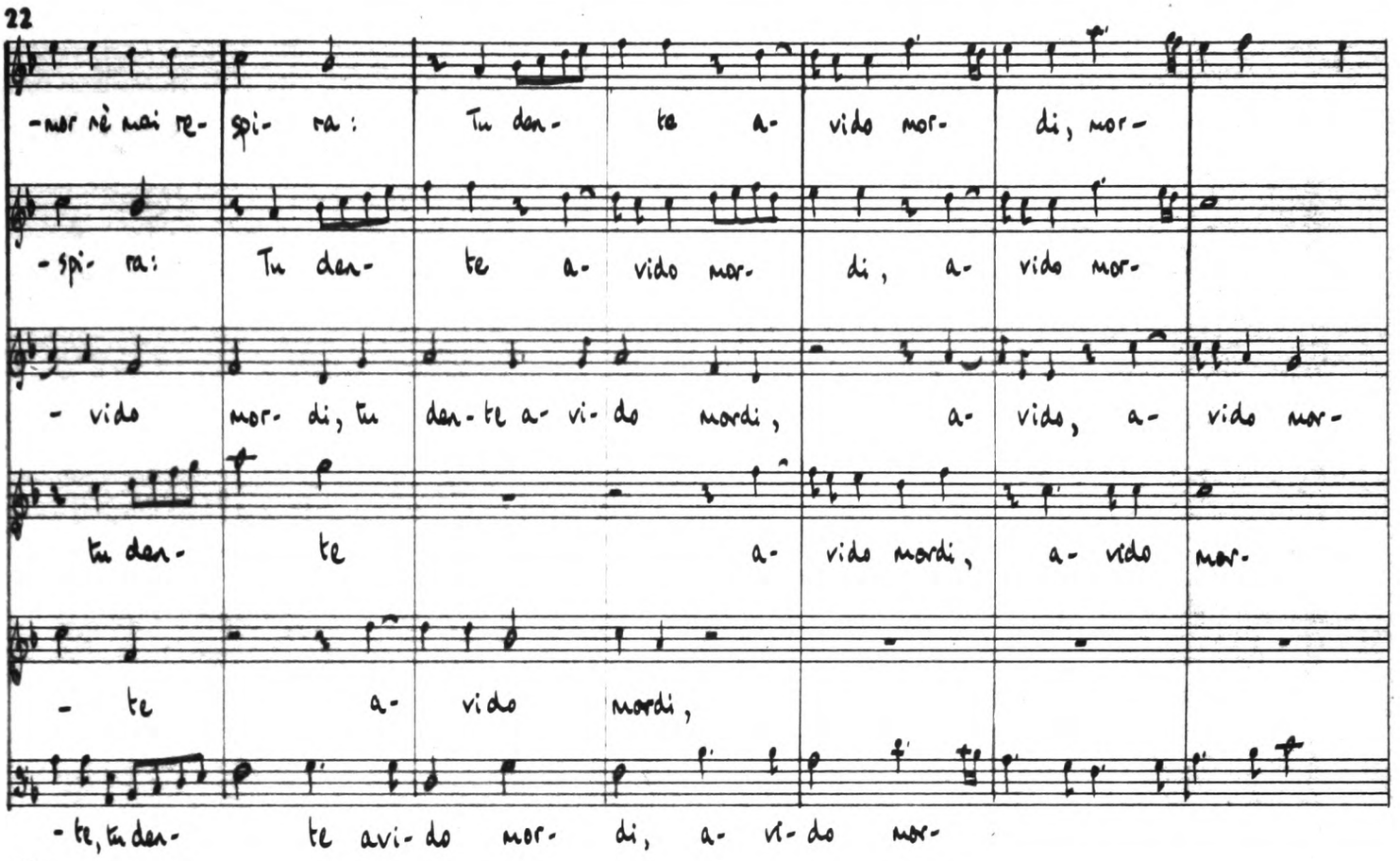
-mor nè mai re- spi- ra: Tu den- te a- vido mor- di, mor-
-spi- ra: Tu den- te a- vido mor- di, a- vido mor-
- vido mor- di, tu den- te a- vi- do mordi, a- vido, a- vido mor-
tu den- te a- vido mordi, a- vido mor-
- te a- vido mordi,
- te, tu den- te avi- do mor- di, a- vi- do mor-

29

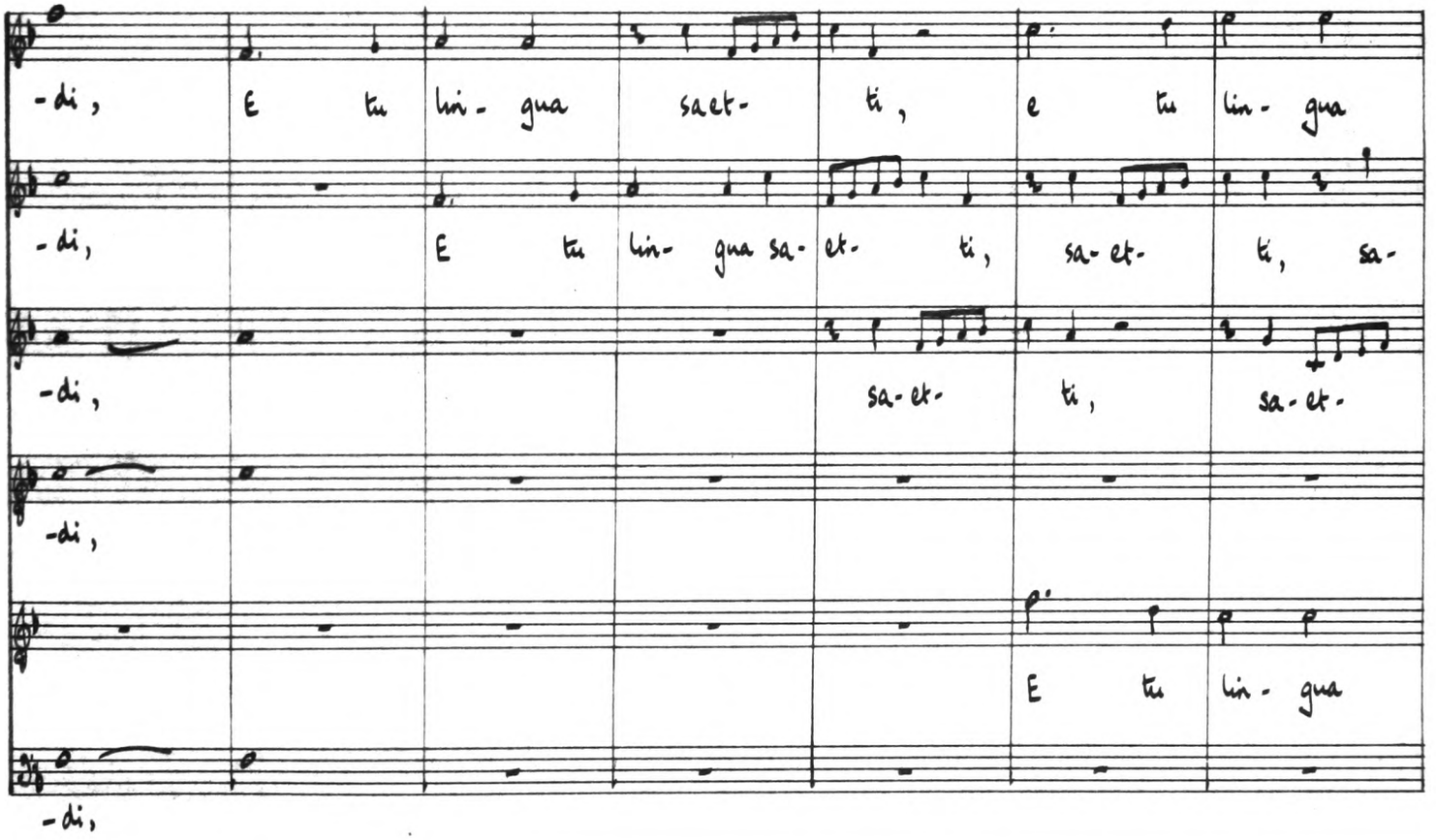
-di, E tu lin- gua saet- ti, e tu lin- gua
-di, E tu lin- gua sa- et- ti, sa- et- ti, sa-
-di, sa- et- ti, sa- et-
-di,
E tu lin- gua
-di,

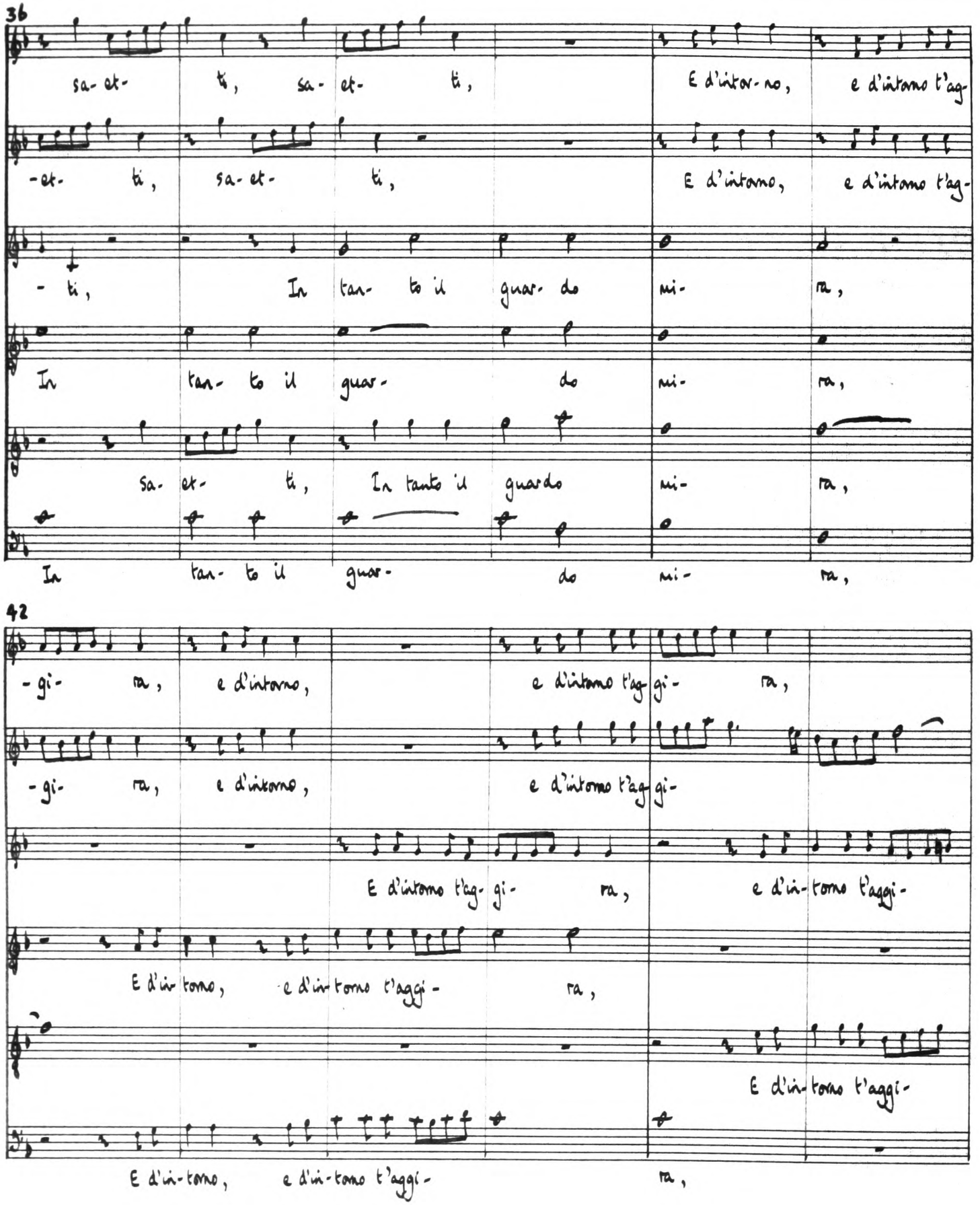
36
sa- et- ti, sa- et- ti, E d'intor- no, e d'intorno t'ag-
-et- ti, sa- et- ti, E d'intorno, e d'intorno t'ag-
- ti, In tan- to il guar- do mi- ra,
In tan- to il guar- do mi- ra,
sa- et- ti, In tanto il guardo mi- ra,
In tan- to il guar- do mi- ra,
42
-gi- ra, e d'intorno, e d'intorno t'ag- gi- ra,
-gi- ra, e d'intorno, e d'intorno t'ag- gi-
E d'intorno t'ag- gi- ra, e d'in- torno t'aggi-
E d'in- torno, e d'in- torno t'aggi- ra,
E d'in- torno t'aggi-
E d'in- torno, e d'in- torno t'aggi- ra,

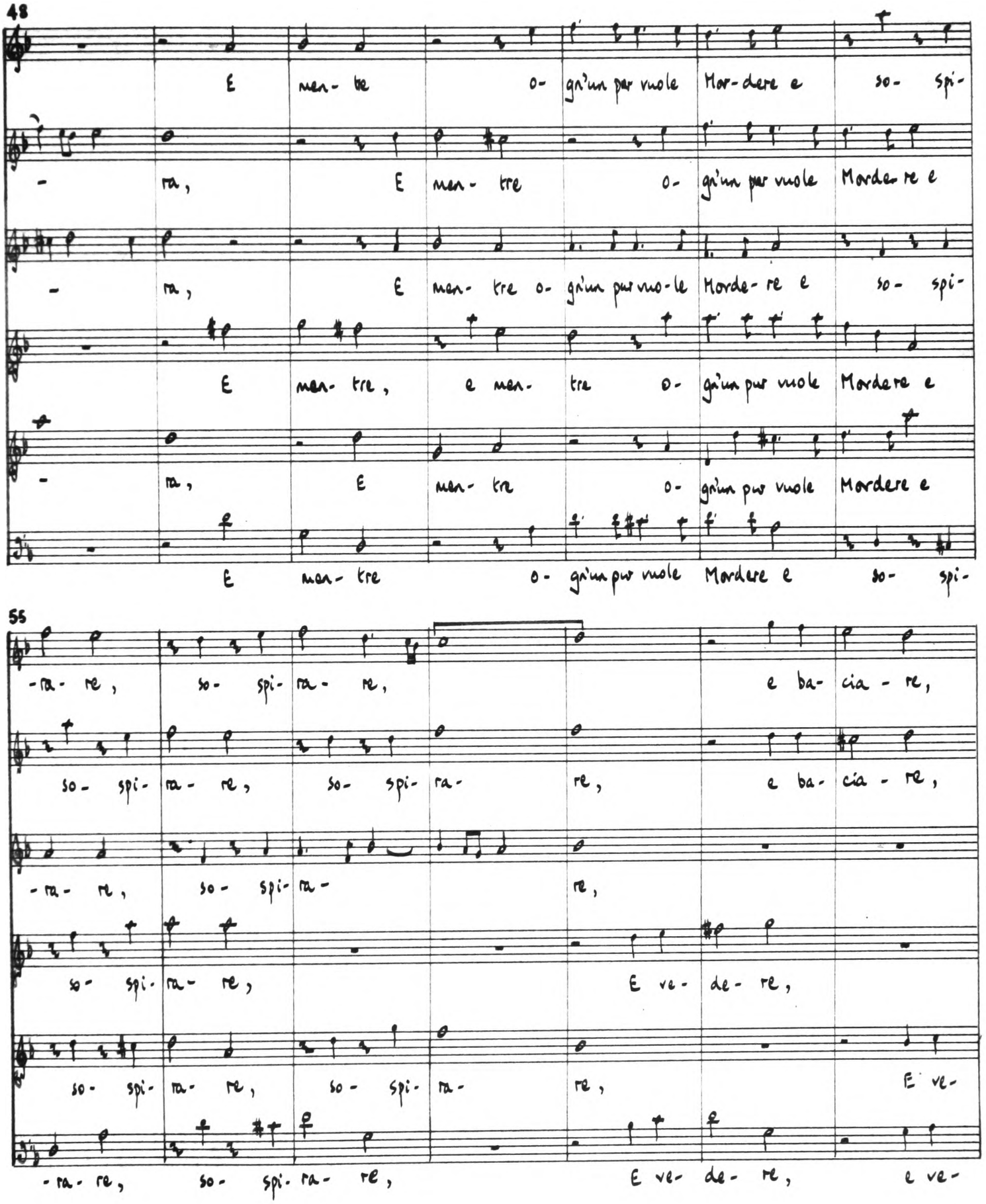
48
E men- tre o- gn'un pur vuole Mor- dere e so- spi-
- ra, E men- tre o- gn'un pur vuole Morde- re e
- ra, E men- tre o- gn'un pur vuo- le Morde- re e so- spi-
E men- tre, e men- tre o- gn'un pur vuole Mordere e
- ra, E men- tre o- gn'un pur vuole Mordere e
E men- tre o- gn'un pur vuole Mordere e so- spi-
55
-ra- re, so- spi- ra- re, e ba- cia - re,
so- spi- ra- re, so- spi- ra- re, e ba- cia - re,
-ra- re, so- spi- ra- re,
so- spi- ra- re, E ve- de- re,
so- spi- ra- re, so- spi- ra- re, E ve-
-ra- re, so- spi- ra- re, E ve- de- re, e ve-

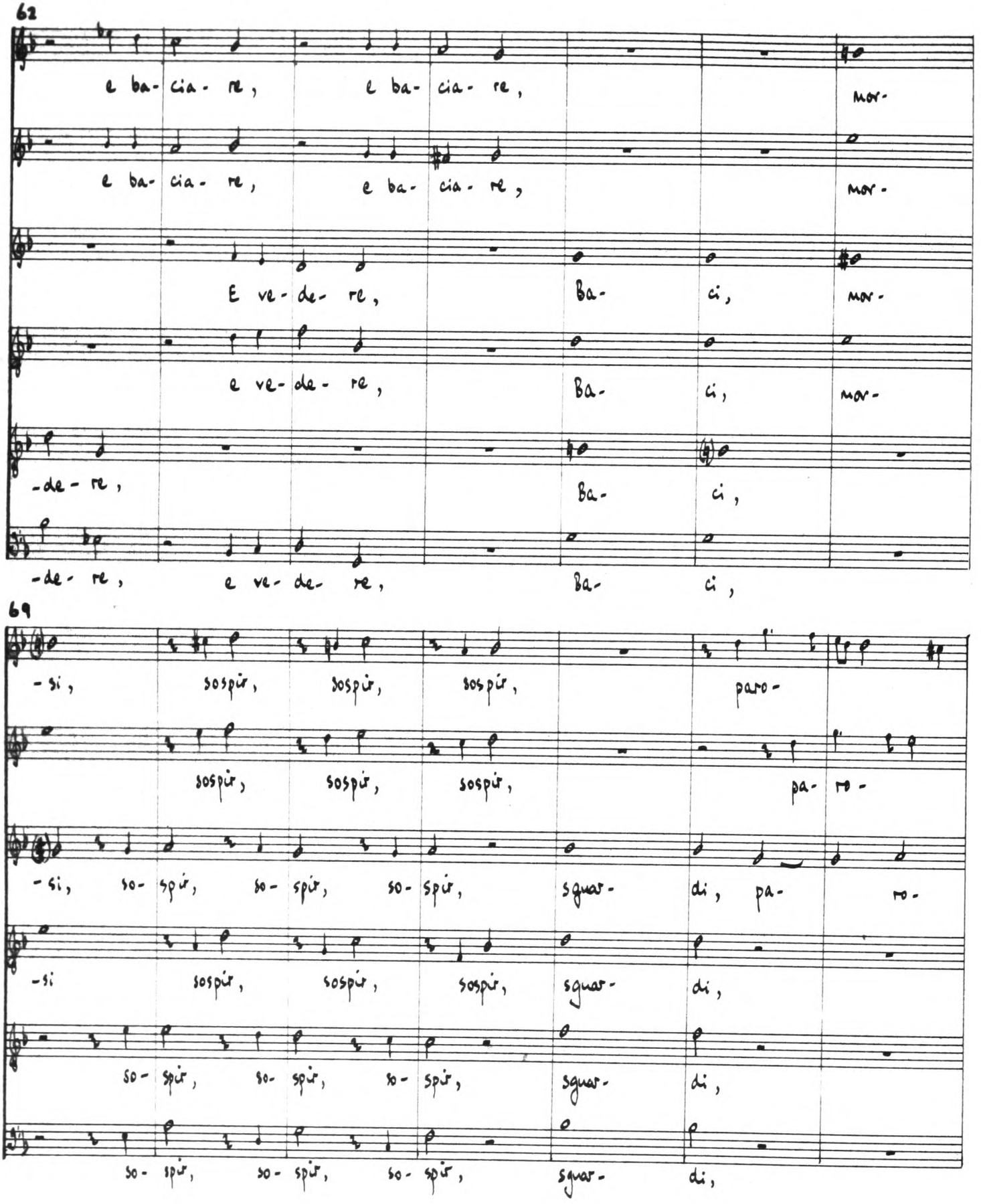
62
e ba- cia- re, e ba- cia- re, mor-
e ba- cia- re, e ba- cia- re, mor-
E ve- de- re, Ba- ci, mor-
e ve- de- re, Ba- ci, mor-
-de- re, Ba- ci,
-de- re, e ve- de- re, Ba- ci,
69
-si, sospir, sospir, sospir, paro-
sospir, sospir, sospir, pa- ro-
-si, so- spir, so- spir, so- spir, squar- di, pa- ro-
-si sospir, sospir, sospir, squar- di,
so- spir, so- spir, so- spir, squar- di,
so- spir, so- spir, so- spir, squar- di,

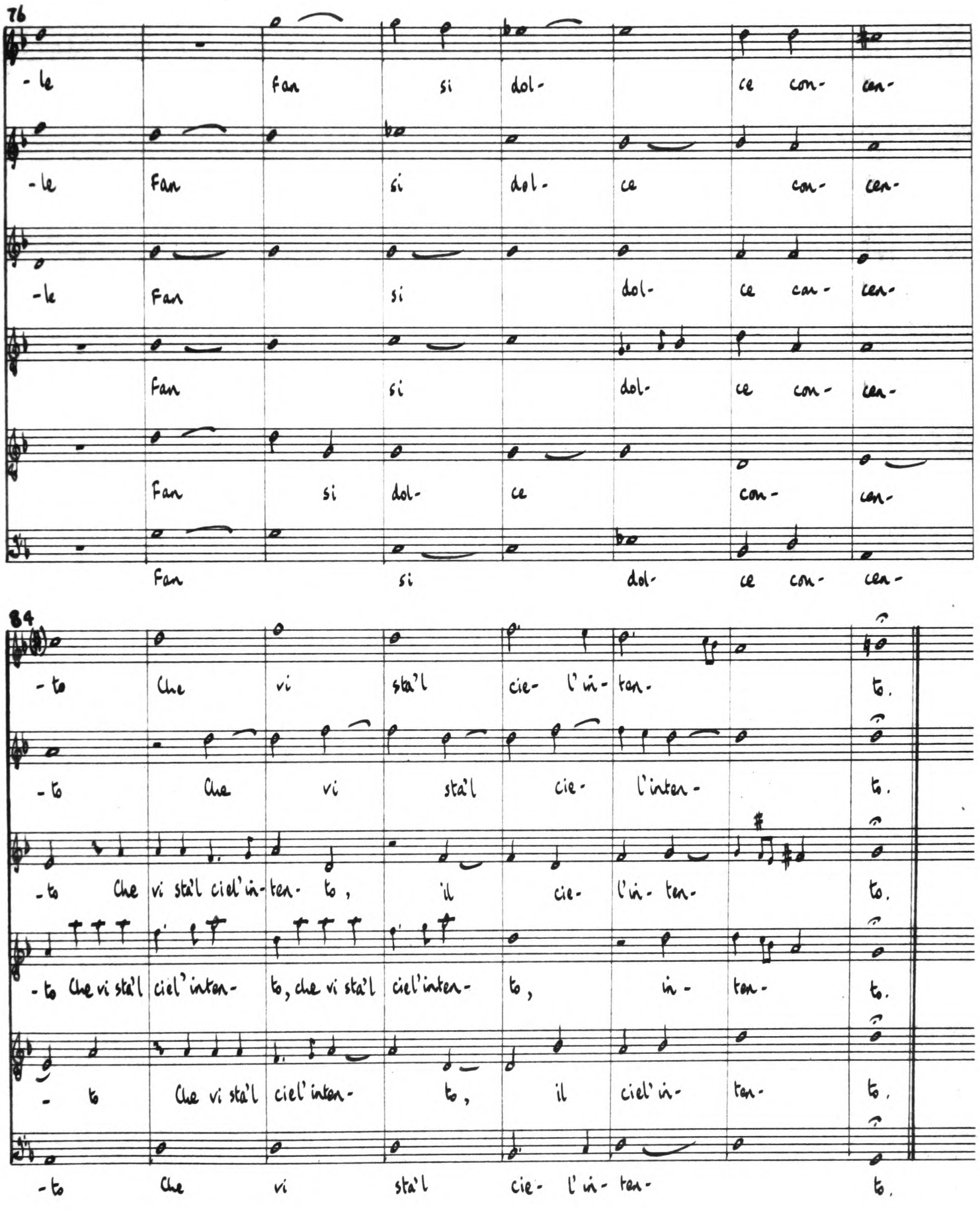
76
-le Fan si dol- ce con- cen-
-le Fan si dol- ce con- cen-
-le Fan si dol- ce con- cen-
Fan si dol- ce con- cen-
Fan si dol- ce con- cen-
Fan si dol- ce con- cen-
84
-to Che vi sta'l cie- l'in- ten- to.
-to Che vi sta'l cie- l'inten- to.
-to Che vi sta'l ciel'in- ten- to, il cie- l'in- ten- to.
-to Che vi sta'l ciel'inten- to, che vi sta'l ciel'inten- to, in- ten- to.
-to Che vi sta'l ciel'inten- to, il ciel'in- ten- to.
-to Che vi sta'l cie- l'in- ten- to.

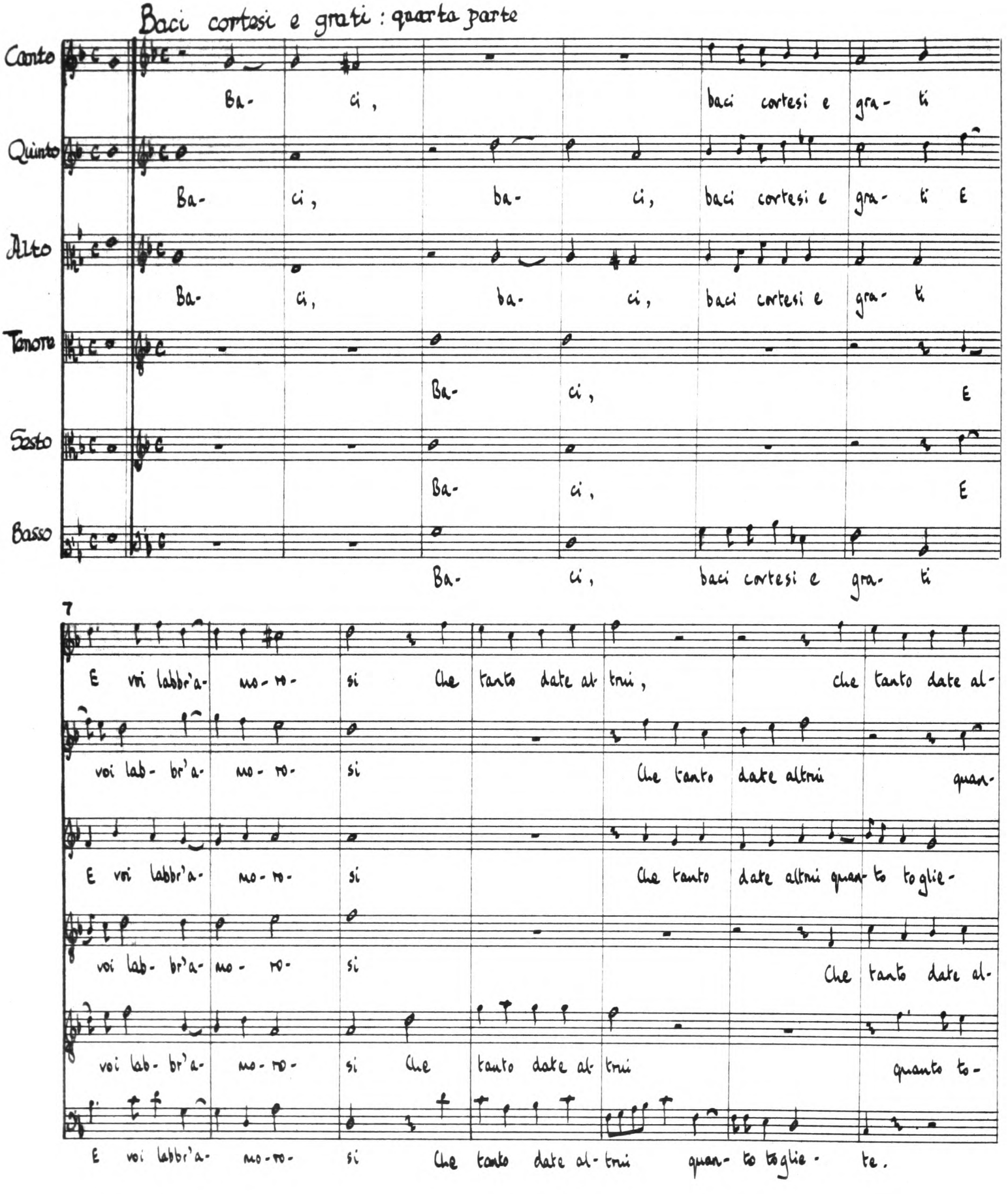
Baci cortesi e grati : quarta parte
Canto
Ba- ci, baci cortesi e gra- ti
Quinto
Ba- ci, ba- ci, baci cortesi e gra- ti E
Alto
Ba- ci, ba- ci, baci cortesi e gra- ti
Tenore
Ba- ci, E
Sesto
Ba- ci, E
Basso
Ba- ci, baci cortesi e gra- ti
7
E voi labbr'a- mo- ro- si Che tanto date al trui, che tanto date al-
voi lab- br'a- mo- ro- si Che tanto date altrui quan-
E voi labbr'a- mo- ro- si Che tanto date altrui quan to toglie-
voi lab- br'a- mo- ro- si Che tanto date al-
voi lab- br'a- mo- ro- si Che tanto date al trui quanto to-
E voi labbr'a- mo- ro- si Che tanto date al- trui quan- to toglie- te.

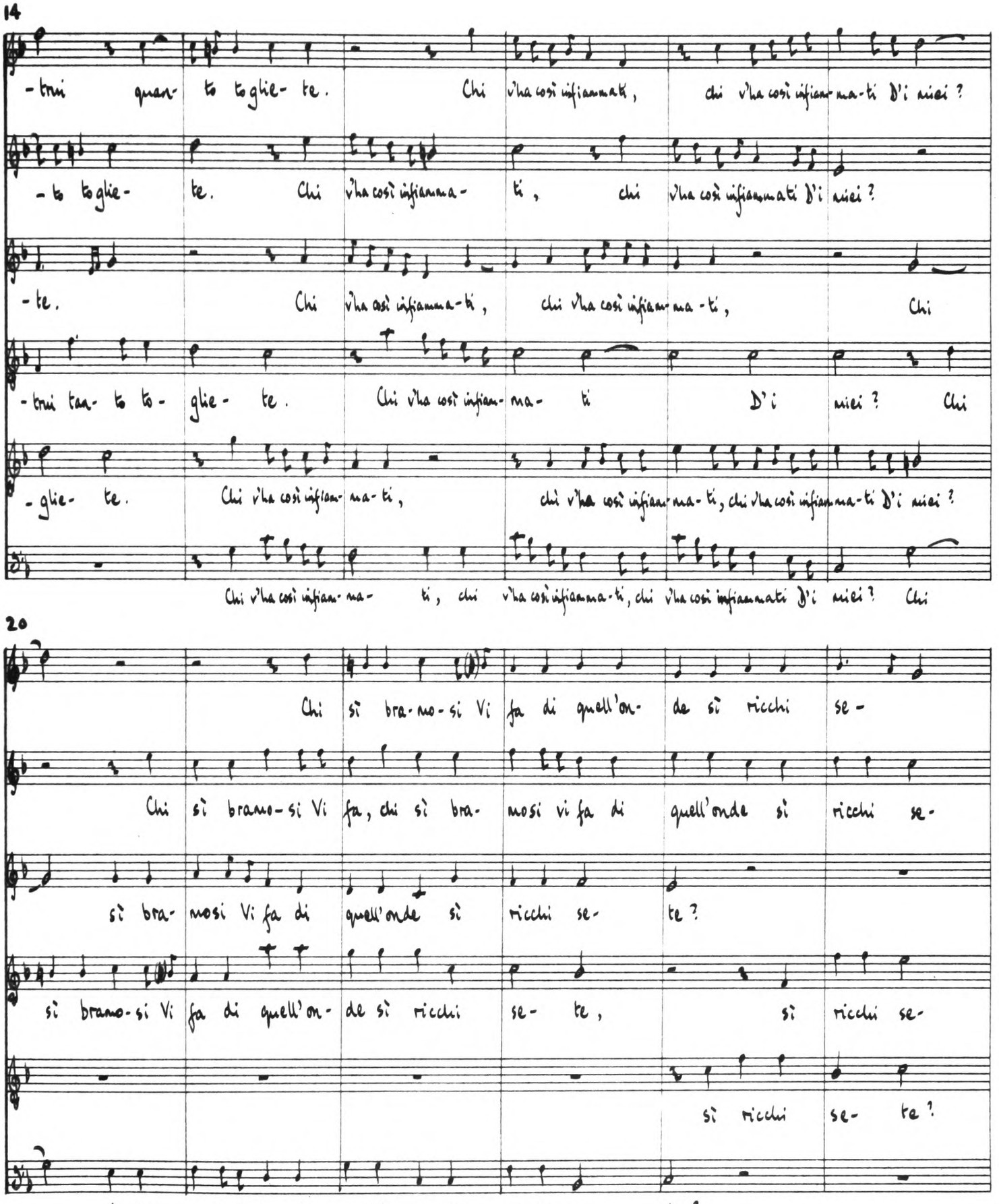
14
-trui quan- to toglie- te. Chi v'ha così infiammati, chi v'ha così infiam- ma-ti D'i miei ?
-to toglie- te. Chi v'ha così infiamma- ti, chi v'ha così infiammati D'i miei ?
-te. Chi v'ha così infiamma-ti, chi v'ha così infiam- ma -ti, Chi
-trui tan- to to- glie- te. Chi v'ha così infiam- ma- ti D'i miei ? Chi
-glie- te. Chi v'ha così infiam- ma-ti, chi v'ha così infiam- ma-ti, chi v'ha così infiam- ma-ti D'i miei ?
Chi v'ha così infiam- ma- ti, chi v'ha così infiamma-ti, chi v'ha così infiammati D'i miei ? Chi
20
Chi si bra-mo-si Vi fa di quell'on- de si ricchi se-
Chi si bramo-si Vi fa, chi si bra- mosi vi fa di quell'onde si ricchi se-
si bra- mosi Vi fa di quell'onde si ricchi se- te ?
si bramo-si Vi fa di quell'on- de si ricchi se- te, si ricchi se-
si ricchi se- te ?
si bra- mosi Vi fa di quell'onde si ricchi se- te ?

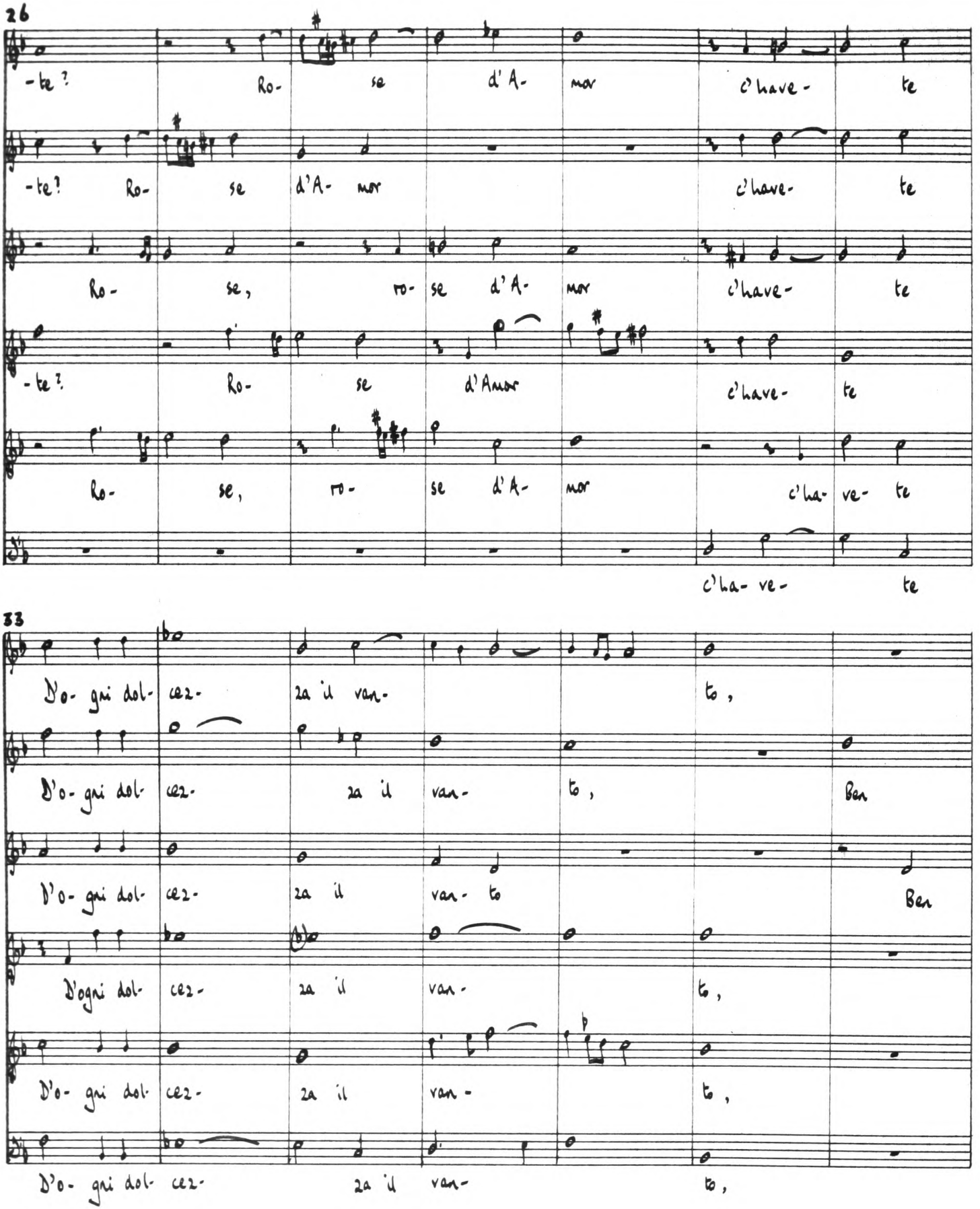
26
-te? Ro- se d'A- mor c'have- te
-te? Ro- se d'A- mor c'have- te
Ro- se, ro- se d'A- mor c'have- te
-te? Ro- se d'Amor c'have- te
Ro- se, ro- se d'A- mor c'ha- ve- te
c'ha- ve- te
33
D'o- gni dol- ce2- za il van- to,
D'o- gni dol- ce2- za il van- to, Ben
D'o- gni dol- ce2- za il van- to Ben
D'ogni dol- ce2- za il van- to,
D'o- gni dol- ce2- za il van- to,
D'o- gni dol- ce2- za il van- to,

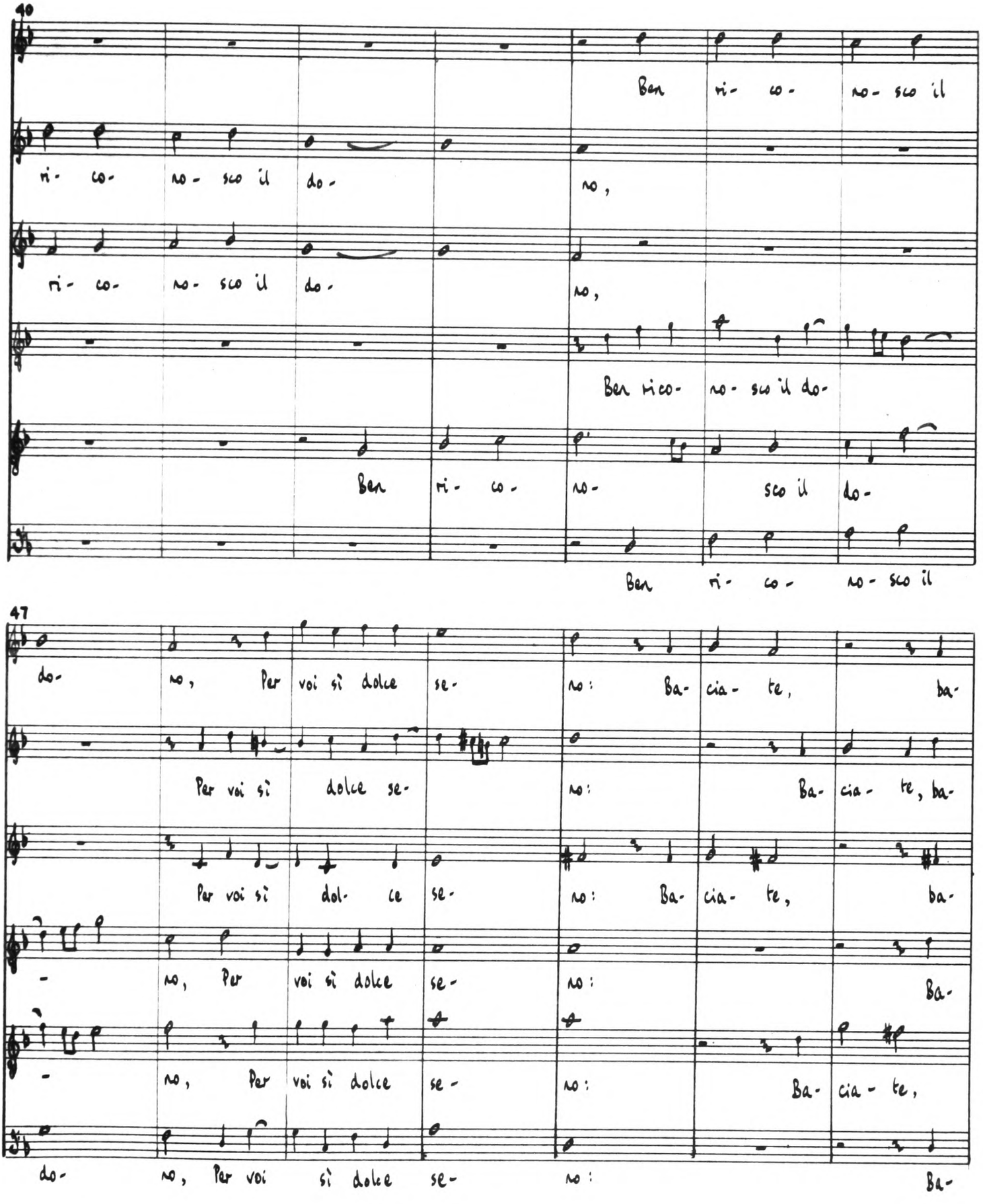
40
Ben ri- co- no- sco il
ri- co- no- sco il do-
no,
ri- co- no- sco il do-
no,
Ben rico- no- sco il do-
Ben ri- co- no- sco il do-
Ben ri- co- no- sco il
47
do- no, Per voi si dolce se-
no: Ba- cia- te, ba-
Per voi si dolce se-
no: Ba- cia- te, ba-
Per voi si dol- ce se-
no: Ba- cia- te, ba-
no, Per voi si dolce se-
no: Ba-
no, Per voi si dolce se-
no: Ba- cia- te,
do- no, Per voi si dolce se-
no: Ba-

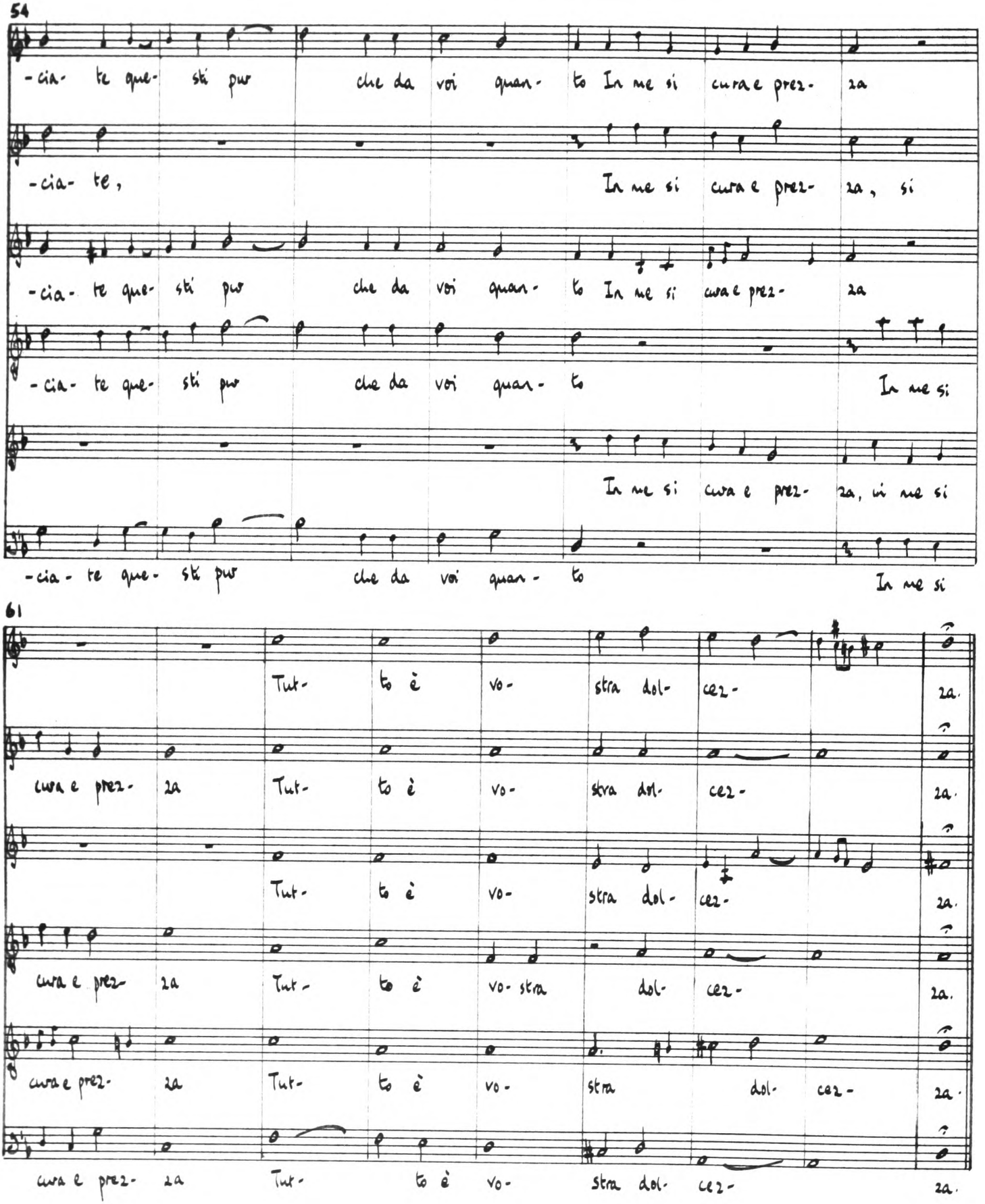
54
-cia- te que- sti pur che da voi quan- to In me si cura e prez- za
-cia- te, In me si cura e prez- za, si
-cia- te que- sti pur che da voi quan- to In me si cura e prez- za
-cia- te que- sti pur che da voi quan- to In me si
In me si cura e prez- za, in me si
-cia- te que- sti pur che da voi quan- to In me si
61
Tut- to è vo- stra dol- cez-
cura e prez- za Tut- to è vo- stra dol- cez-
Tut- to è vo- stra dol- cez-
cura e prez- za Tut- to è vo- stra dol- cez-
cura e prez- za Tut- to è vo- stra dol- cez-
cura e prez- za Tut- to è vo- stra dol- cez-
za.

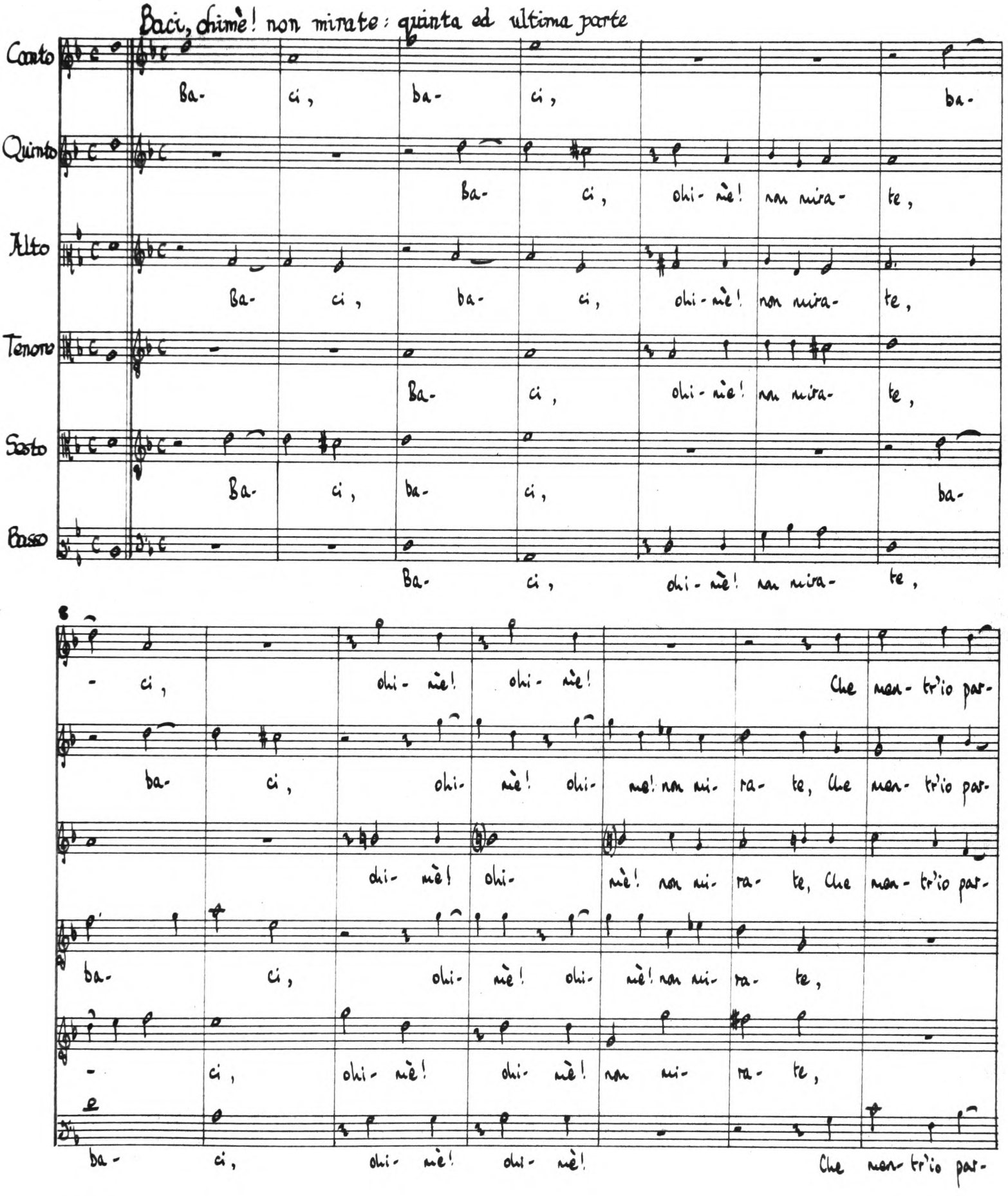
Baci, chimè! non mirate: quinta ed ultima parte
Canto
Quinto
Alto
Tenore
Sesto
Basso
Ba- ci, ba- ci, ba-
Ba- ci, ohi- mè! non mira- te,
Ba- ci, ba- ci, ohi- mè! non mira- te,
Ba- ci, ohi- mè! non mira- te,
Ba- ci, ba- ci, ba-
Ba- ci, ohi- mè! non mira- te,
- ci, ohi- mè! ohi- mè! Che non- tr'io par-
ba- ci, ohi- mè! ohi- mè! non mi- ra- te, Che non- tr'io par-
ohi- mè! ohi- mè! non mi- ra- te, Che non- tr'io par-
ba- ci, ohi- mè! ohi- mè! non mi- ra- te,
- ci, ohi- mè! ohi- mè! non mi- ra- te,
ba- ci, ohi- mè! ohi- mè! Che non- tr'io par-

15

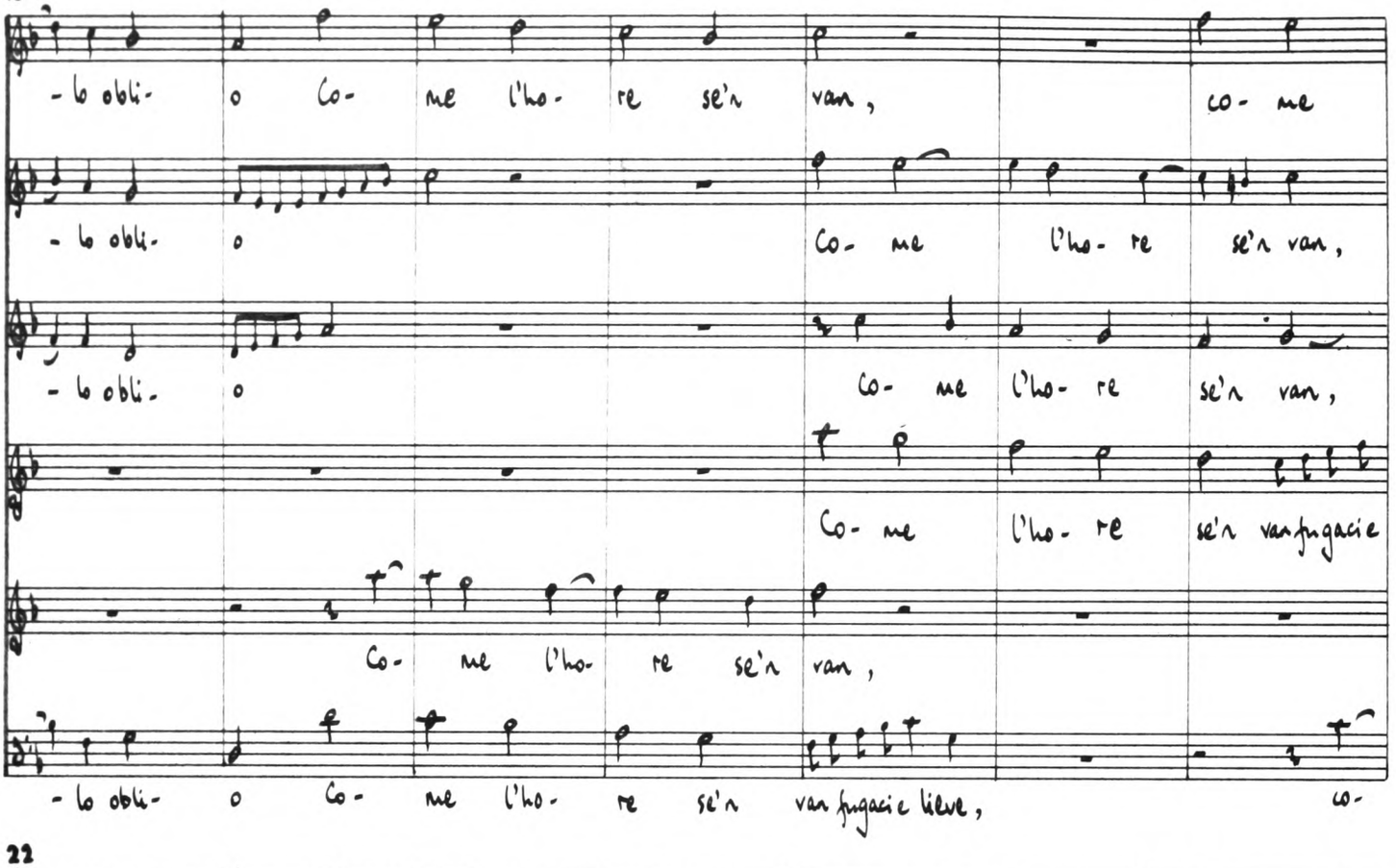
- lo obli- o Co- me l'ho- re se'n van, co- me
- lo obli- o Co- me l'ho- re se'n van,
- lo obli- o Co- me l'ho- re se'n van,
Co- me l'ho- re se'n van fugacie
Co- me l'ho- re se'n van,
- lo obli- o Co- me l'ho- re se'n van fugacie lieve, co-

22

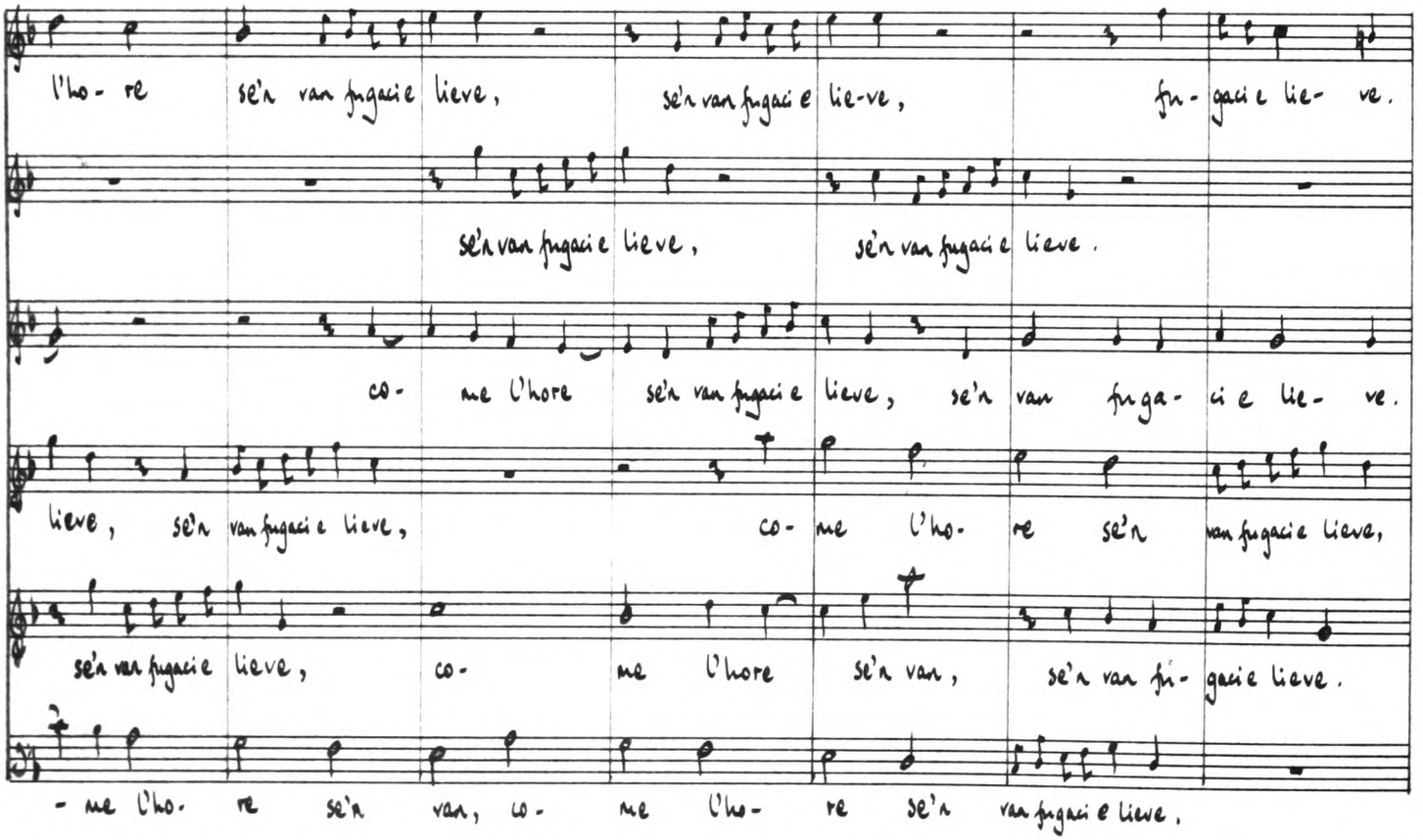
l'ho- re se'n van fugacie lieve, se'n van fugacie lie-ve, fu- gacie lie- ve.
se'n van fugacie lieve, se'n van fugacie lieve.
co- me l'hore se'n van fugacie lieve, se'n van fuga- ci e lie- ve.
lieve, se'n van fugacie lieve, co- me l'ho- re se'n van fugacie lieve,
se'n van fugacie lieve, co- me l'hore se'n van, se'n van fu- gacie lieve.
- me l'ho- re se'n van, co- me l'ho- re se'n van fugacie lieve.

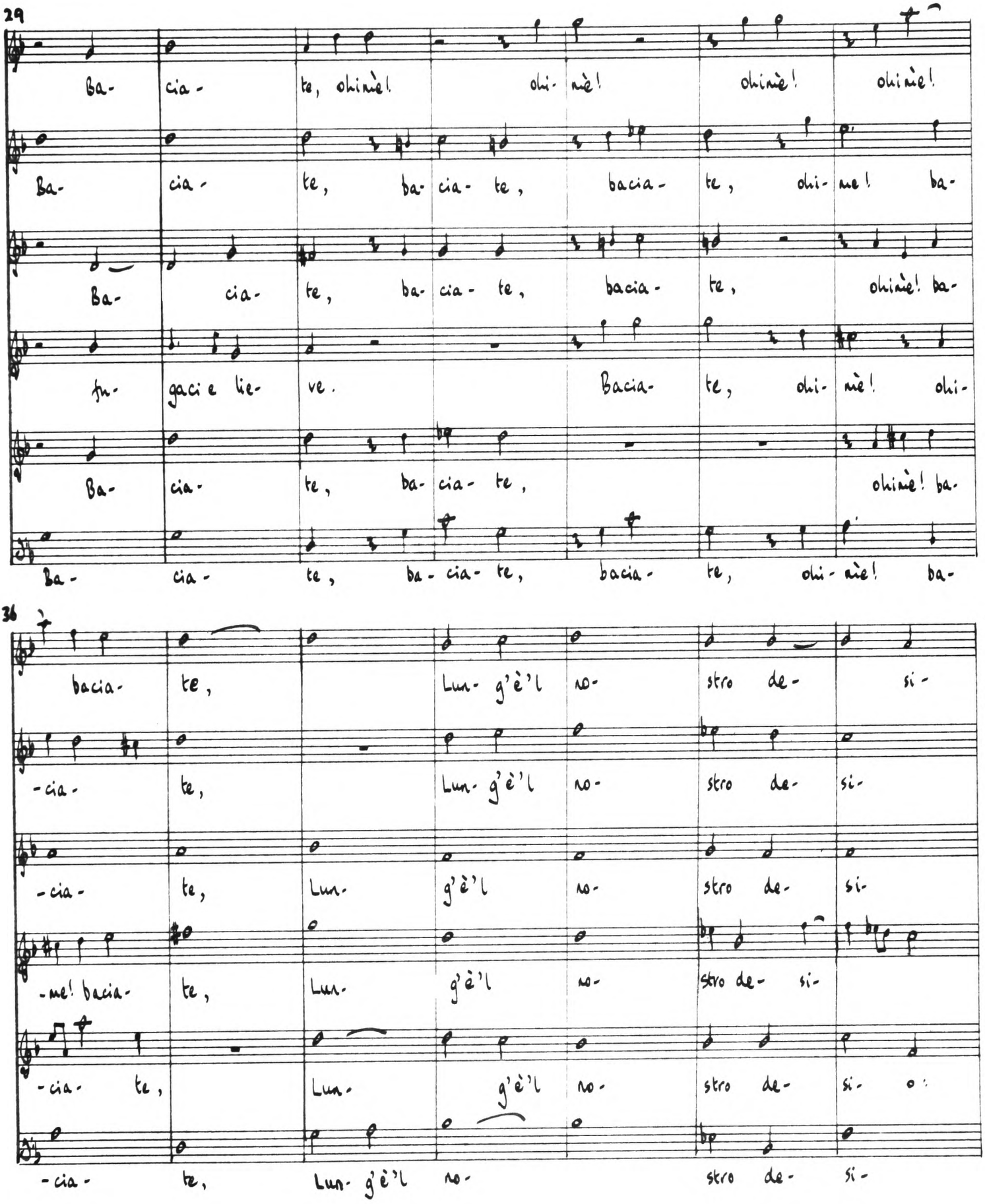
29
Ba- cia- te, ohimè! ohi- mè! ohimè! ohimè!
Ba- cia- te, ba- cia- te, bacia- te, ohi- me! ba-
Ba- cia- te, ba- cia- te, bacia- te, ohimè! ba-
fu- gaci e lie- ve. Bacia- te, ohi- mè! ohi-
Ba- cia- te, ba- cia- te, ohimè! ba-
Ba- cia- te, ba- cia- te, bacia- te, ohi- mè! ba-
36
bacia- te, Lun- g'è'l no- stro de- si-
-cia- te, Lun- g'è'l no- stro de- si-
-cia- te, Lun- g'è'l no- stro de- si-
-me! bacia- te, Lun- g'è'l no- stro de- si-
-cia- te, Lun- g'è'l no- stro de- si-
-cia- te, Lun- g'è'l no- stro de- si-

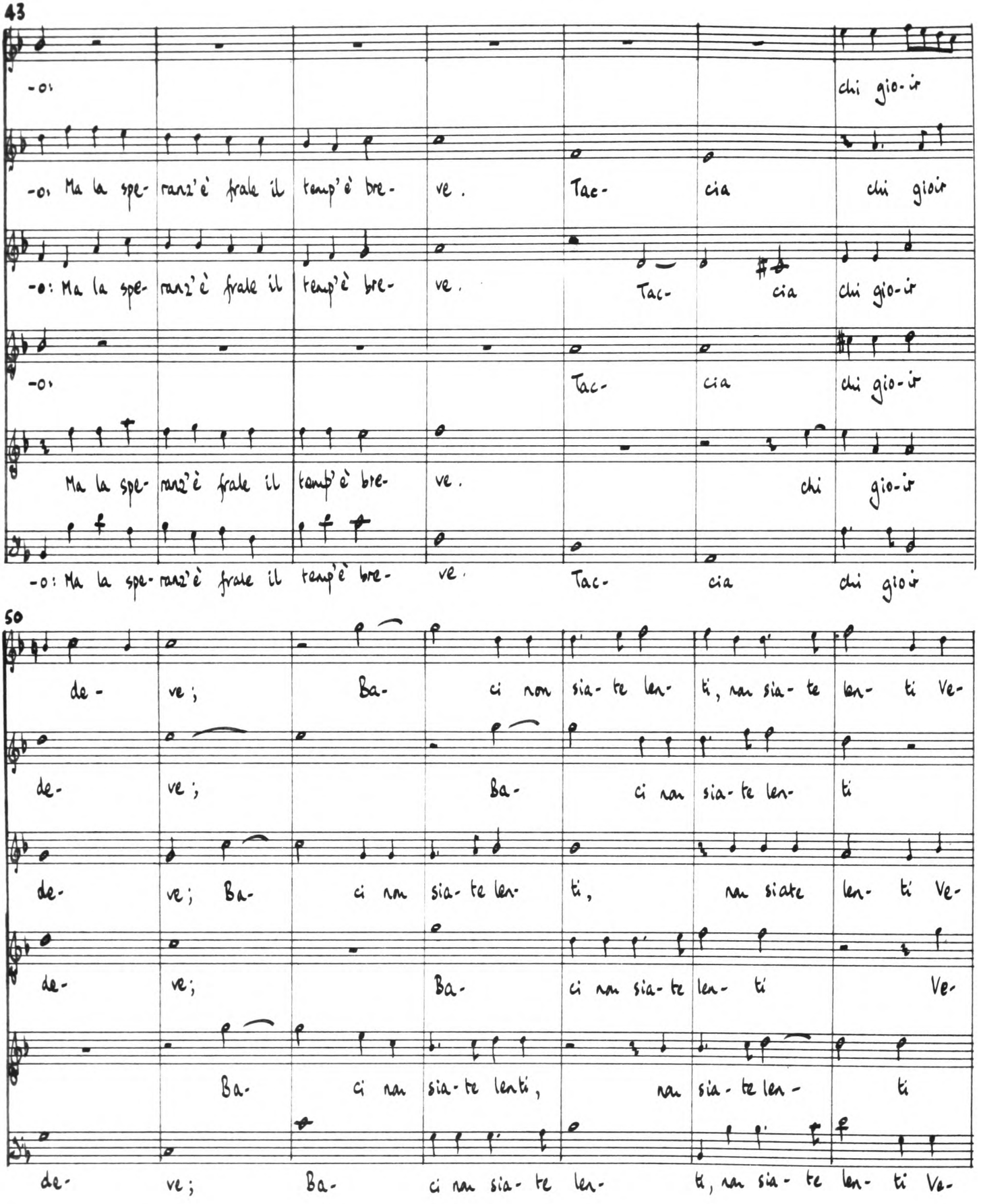
43
-o:
chi gio-ir
-o: Ma la spe- ranz'è frale il temp'è bre- ve. Tac- cia chi gioir
-o: Ma la spe- ranz'è frale il temp'è bre- ve. Tac- cia chi gio-ir
-o:
Tac- cia chi gio-ir
Ma la spe- ranz'è frale il temp'è bre- ve. chi gio-ir
-o: Ma la spe- ranz'è frale il temp'è bre- ve. Tac- cia chi gioir
50
de- ve; Ba- ci non sia- te len- ti, nan sia- te len- ti Ve-
de- ve; Ba- ci nan sia- te len- ti
de- ve; Ba- ci nan sia- te len- ti, nan siate len- ti Ve-
de- ve; Ba- ci nan sia- te len- ti Ve-
Ba- ci nan sia- te lenti, nan sia- te len- ti
de- ve; Ba- ci nan sia- te len- ti, nan sia- te len- ti Ve-

57

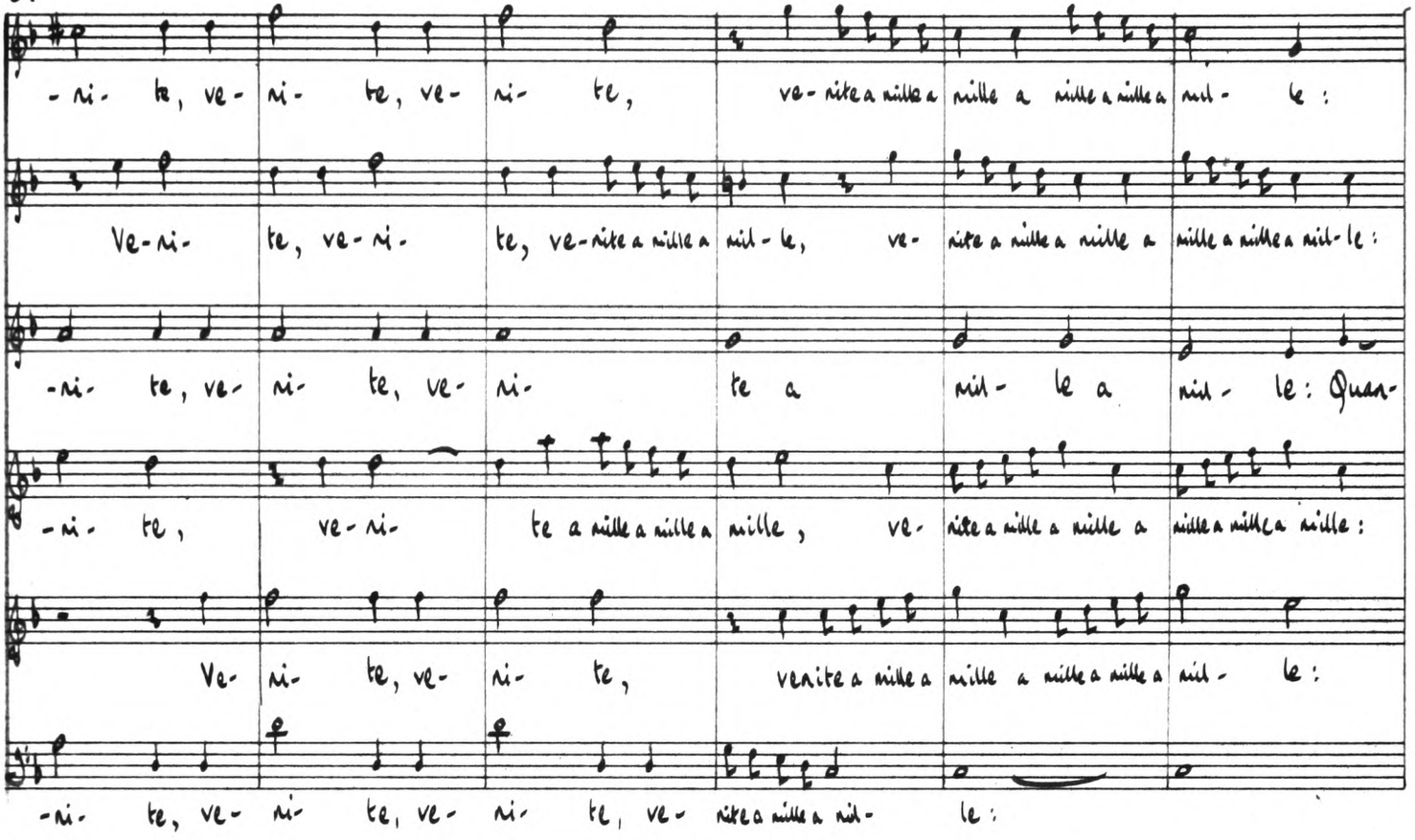
-ni- te, ve- ni- te, ve- ni- te, ve- nite a nille a nille a nille a nille a nil- le :
Ve- ni- te, ve- ni- te, ve- nite a nille a nil- le, ve- nite a nille a nille a nille a nille a nille a nil- le :
-ni- te, ve- ni- te, ve- ni- te a nil- le a nil- le : Quan-
-ni- te, ve- ni- te a nille a nille a nille , ve- nite a nille a nille a nille a nille a nille a nille :
Ve- ni- te, ve- ni- te, venite a nille a nille a nille a nille a nille a nil- le :
-ni- te, ve- ni- te, ve- ni- te, ve- nite a nille a nil- le :

63

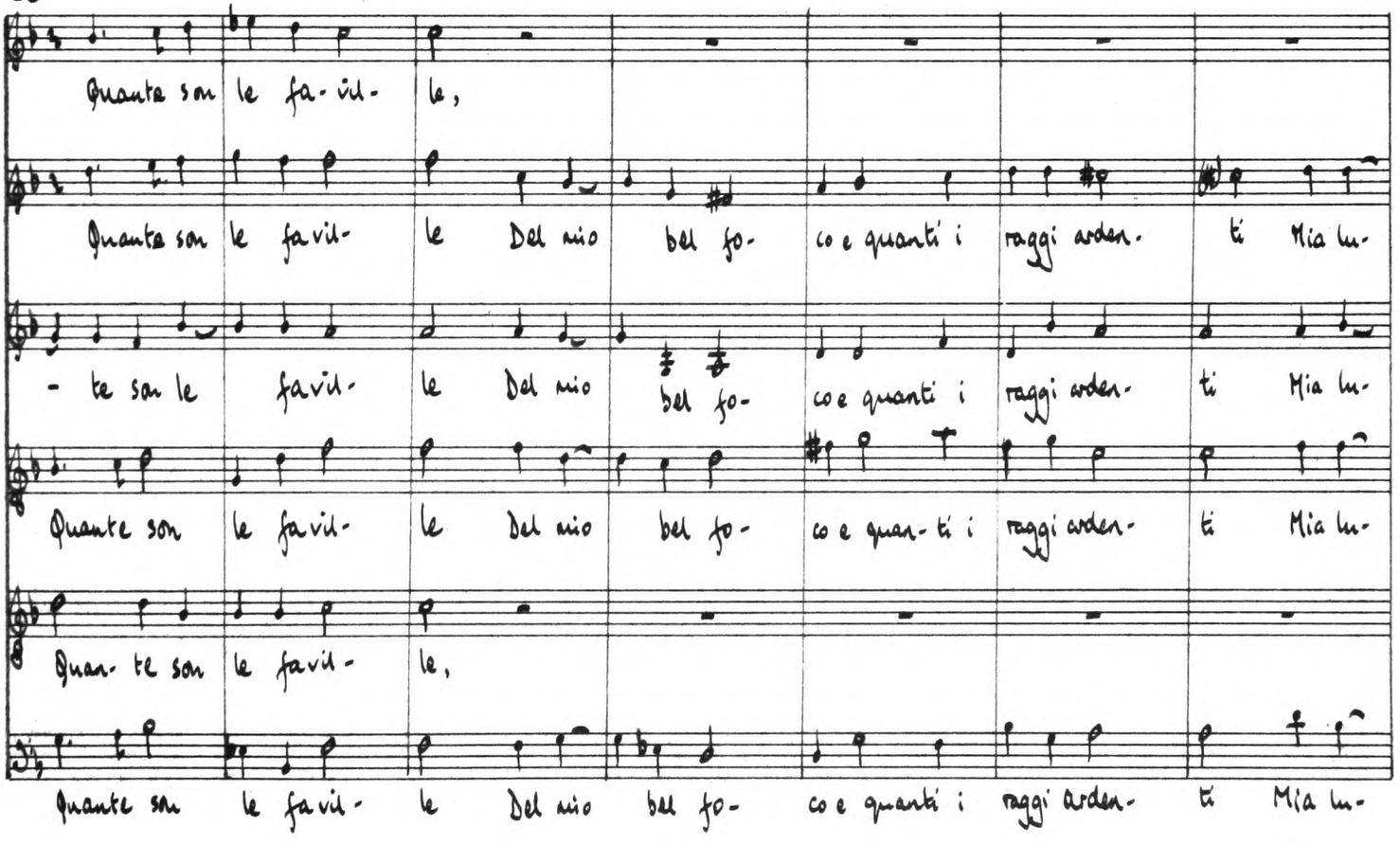
Quante son le fa- vil- le,
Quante son le favil- le Del mio bel fo- co e quanti i raggi arden- ti Mia lu-
- te son le favil- le Del mio bel fo- co e quanti i raggi arden- ti Mia lu-
Quante son le favil- le Del mio bel fo- co e quan- ti i raggi arden- ti Mia lu-
Quan- te son le favil- le,
Quante son le favil- le Del mio bel fo- co e quanti i raggi arden- ti Mia lu-

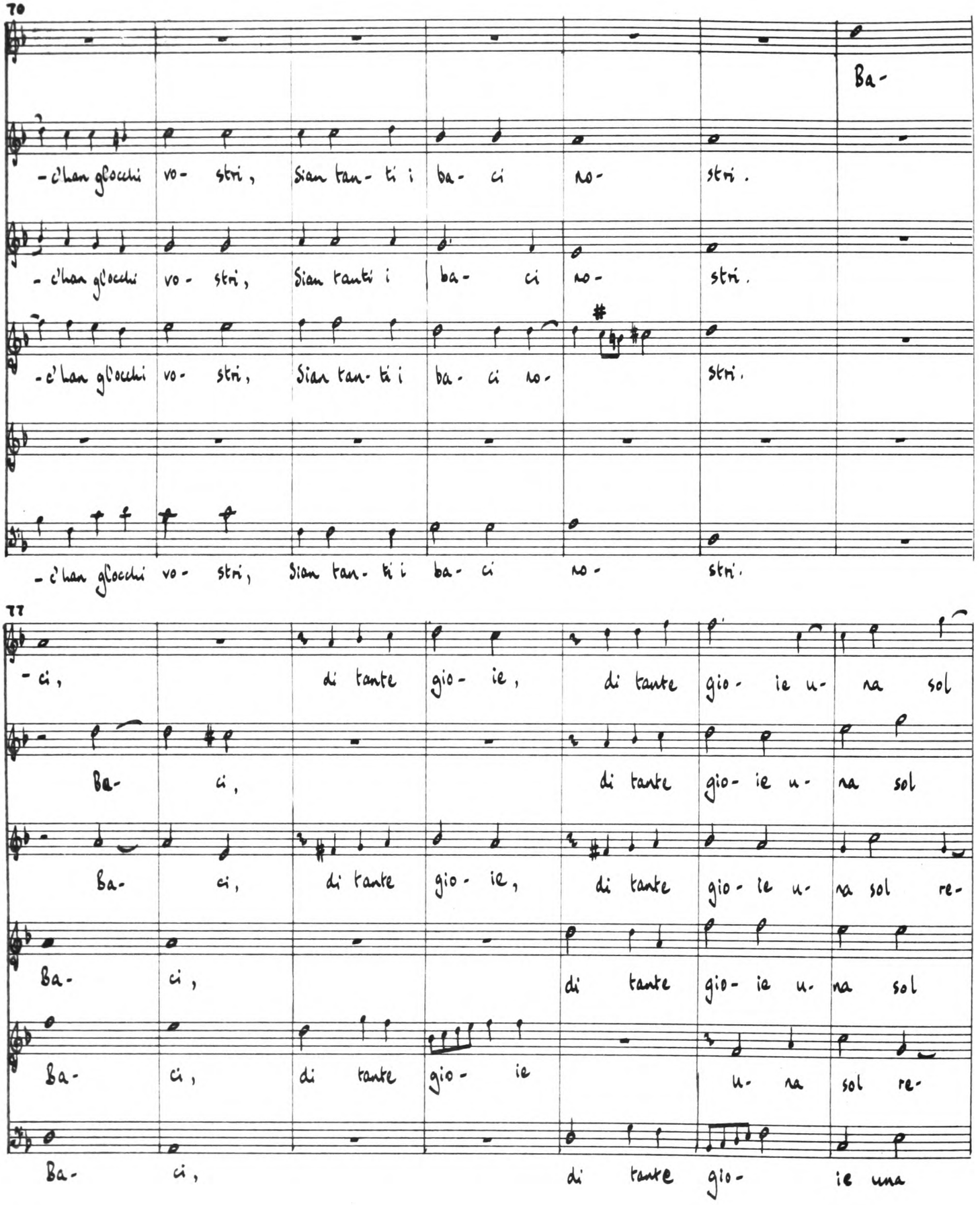
70
Ba-
-c'han gl'occhi vo- stri, Sian tan- ti i ba- ci no- stri.
-c'han gl'occhi vo- stri, Sian tanti i ba- ci no- stri.
-c'han gl'occhi vo- stri, Sian tan- ti i ba- ci no- stri.
-c'han gl'occhi vo- stri, Sian tan- ti i ba- ci no- stri.
77
-ci, di tante gio- ie, di tante gio- ie u- na sol
Ba- ci, di tante gio- ie u- na sol
Ba- ci, di tante gio- ie, di tante gio- ie u- na sol re-
Ba- ci, di tante gio- ie u- na sol
Ba- ci, di tante gio- ie u- na sol re-
Ba- ci, di tante gio- ie una

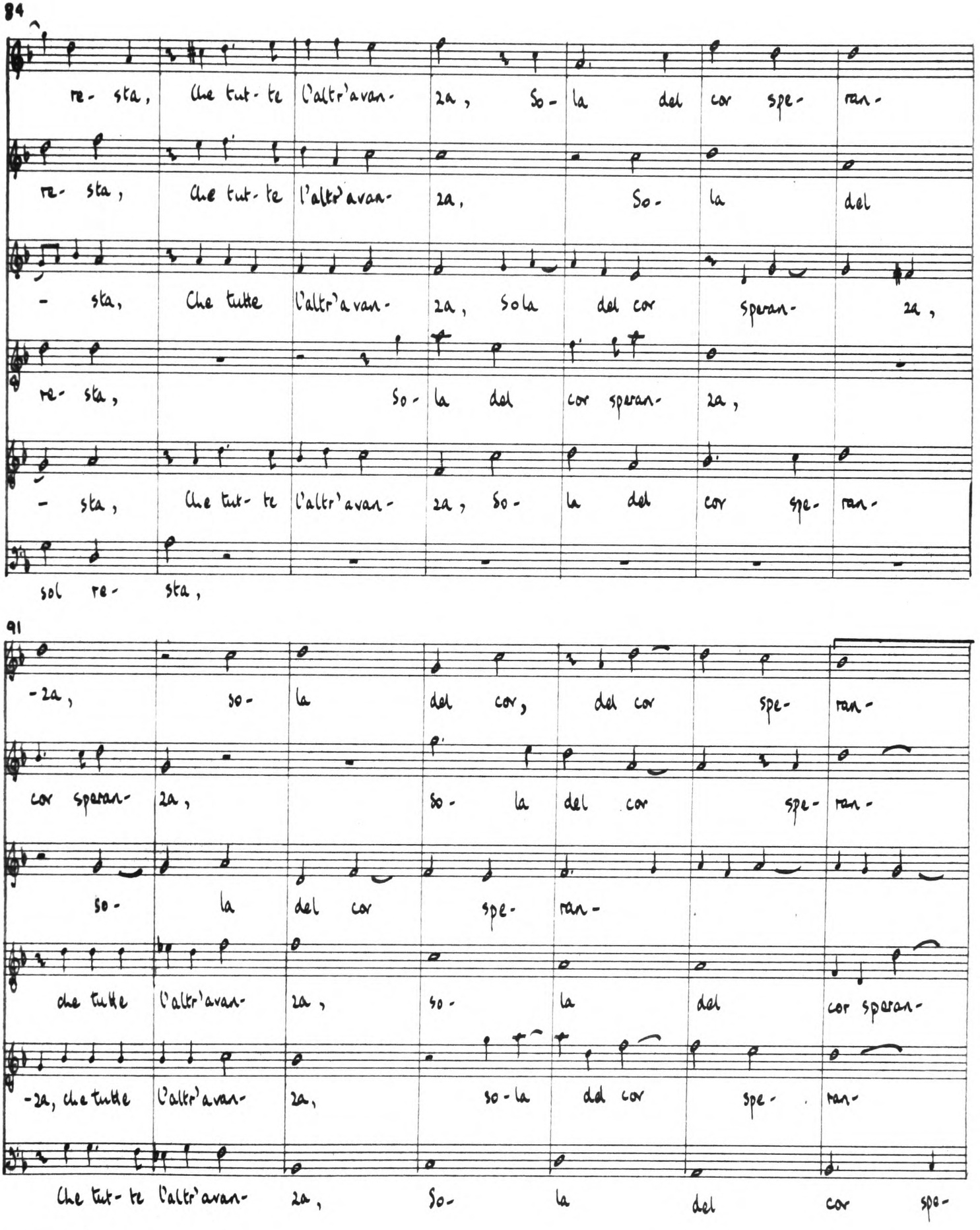
84
re- sta, Che tut- te l'altr'avan- za, So- la del cor spe- ran-
re- sta, Che tut- te l'altr'avan- za, So- la del
- sta, Che tutte l'altr'avan- za, Sola del cor speran- za,
re- sta, So- la del cor speran- za,
- sta, Che tut- te l'altr'avan- za, so- la del cor spe- ran-
sol re- sta,
91
-za, so- la del cor, del cor spe- ran-
cor speran- za, so- la del cor spe- ran-
so- la del cor spe- ran-
che tutte l'altr'avan- za, so- la del cor speran-
-za, che tutte l'altr'avan- za, so- la del cor spe- ran-
Che tut- te l'altr'avan- za, So- la del cor spe-

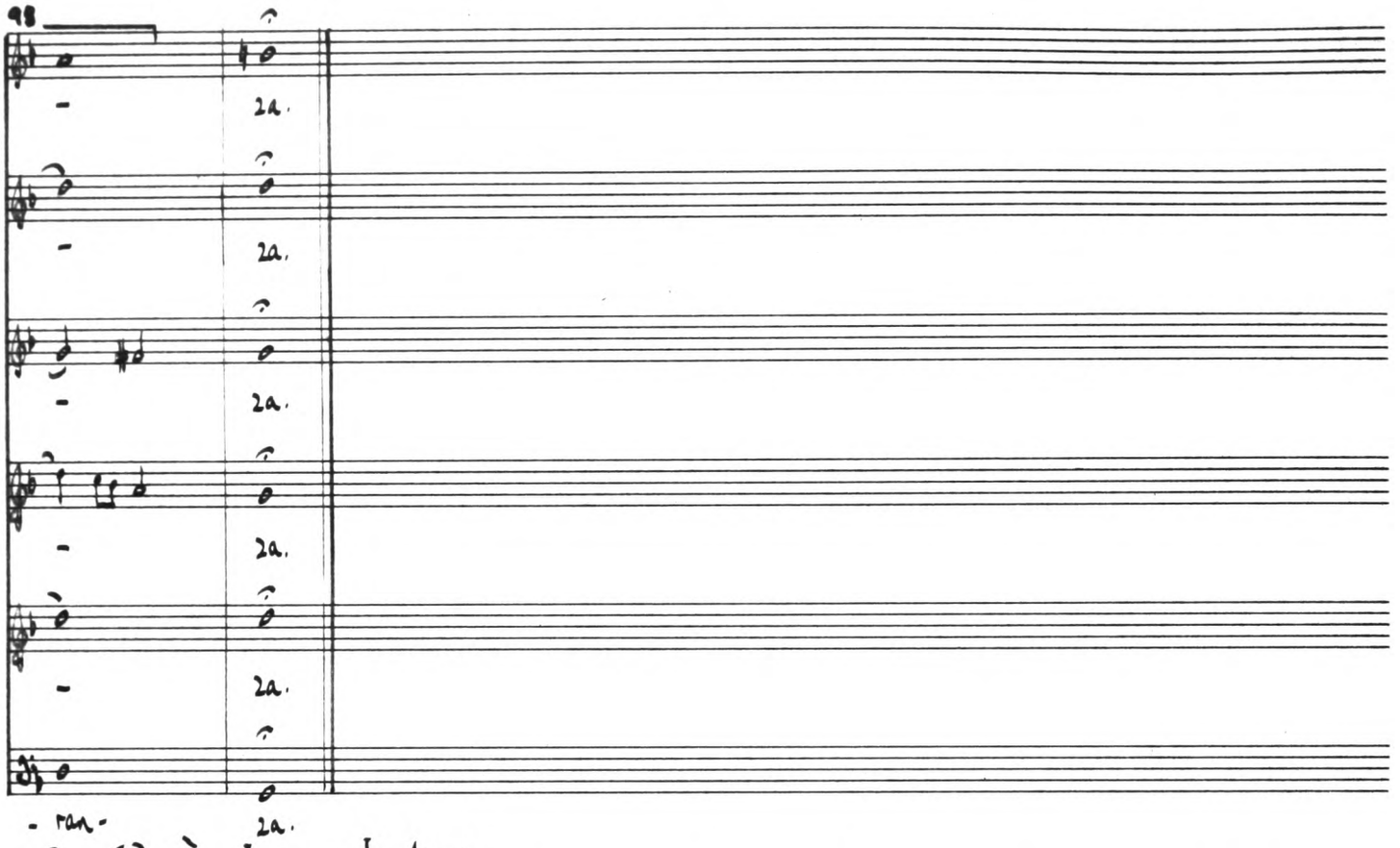

12 Vivrò dunque lontano

Canto: Vi- vrò dunque lon- ta- no Da te, mio chiaro sol, mio

Quinto: Vi- vrò dunque lon- ta- no da te, da te, mio chiaro

Alto: Vi- vrò dunque lon- ta- no Da te, da te, mio chiaro

Tenore

Sesto: Vi- vrò dunque lon- ta- no da te, da te, mio chiaro

Basso

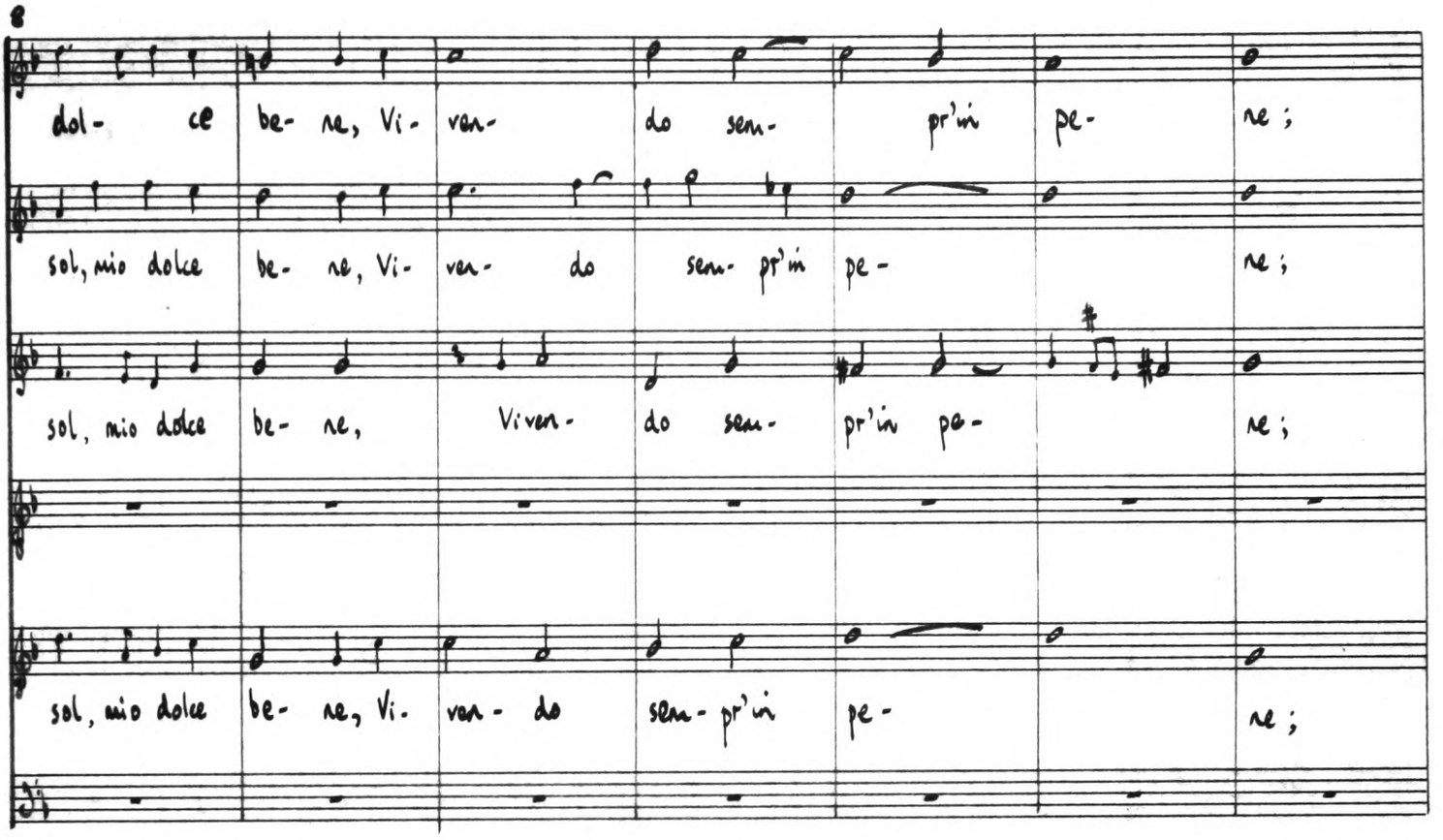
8
dol- ce be- ne, Vi- ven- do sem- pr'in pe- ne ;
sol, mio dolce be- ne, Vi- ven- do sem- pr'in pe- ne ;
sol, mio dolce be- ne, Viven- do sem- pr'in pe- ne ;
sol, mio dolce be- ne, Vi- ven- do sem- pr'in pe- ne ;

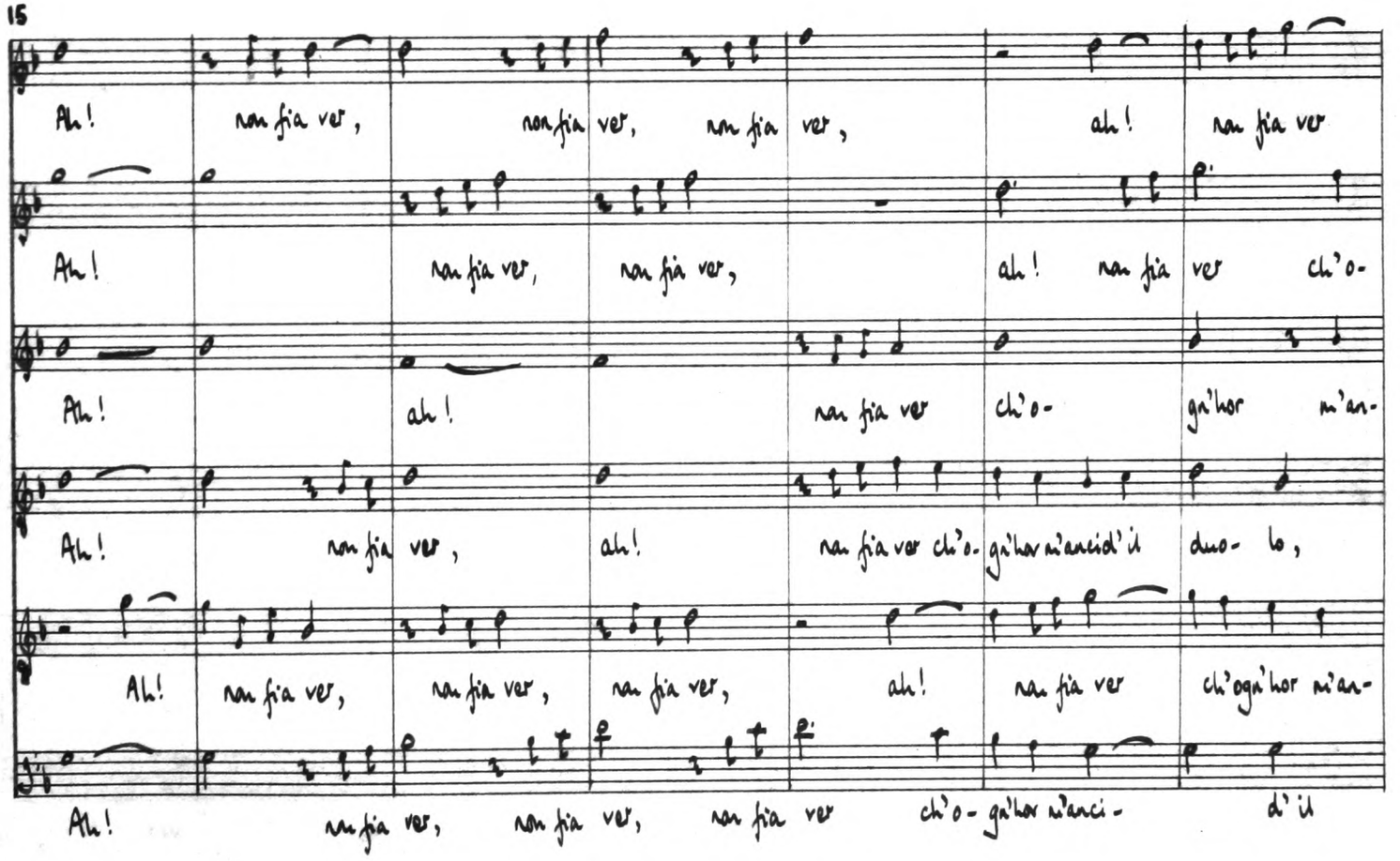
15
Ah! non fia ver, non fia ver, non fia ver, ah! non fia ver
Ah! non fia ver, non fia ver, ah! non fia ver ch'o-
Ah! ah! non fia ver ch'o- ga'hor m'an-
Ah! non fia ver, ah! non fia ver ch'o- ga'hor m'ancid'il duo- lo,
Ah! non fia ver, non fia ver, non fia ver, ah! non fia ver ch'ogn'hor m'an-
Ah! non fia ver, non fia ver, non fia ver ch'o- ga'hor m'anci- d'il

22

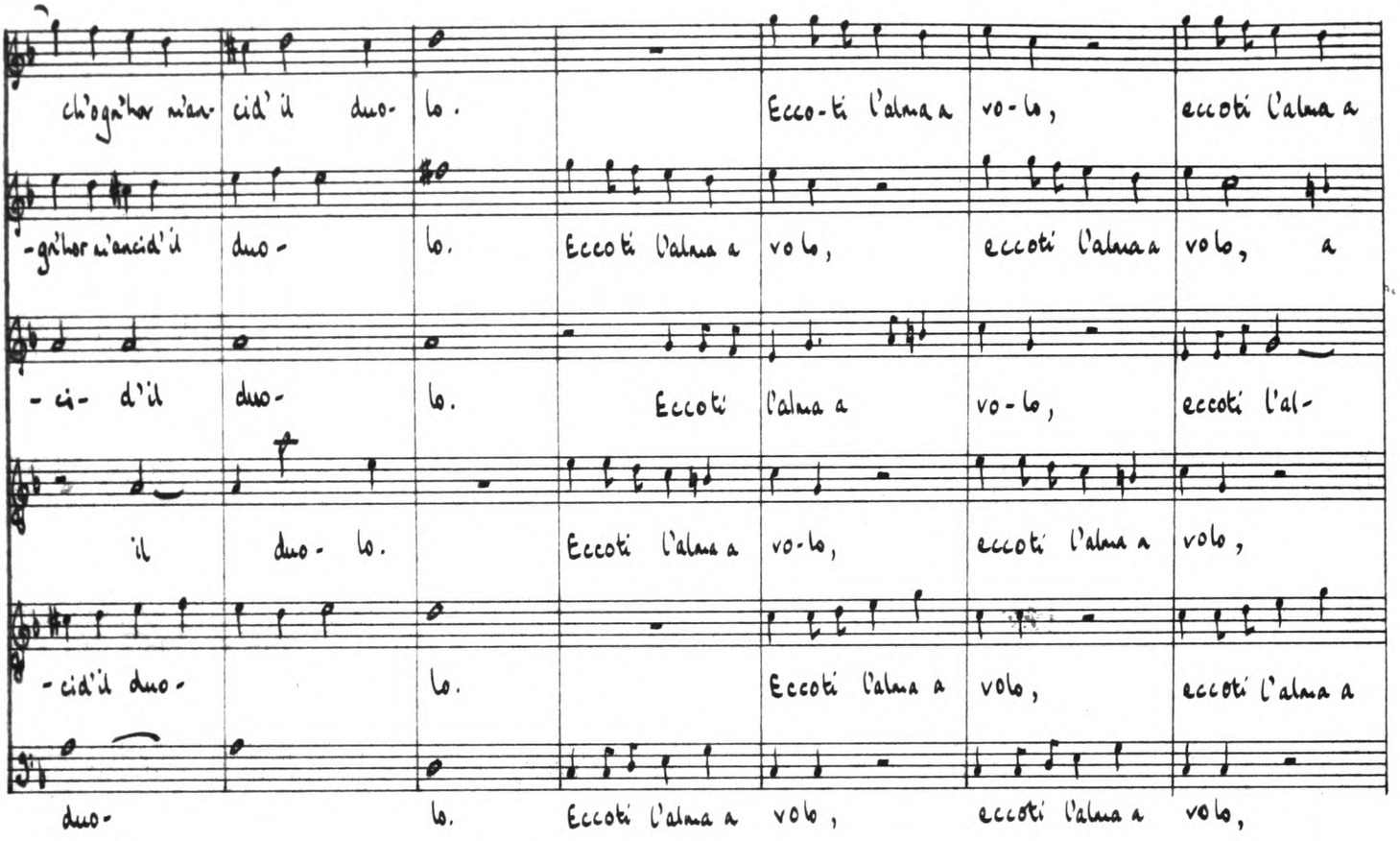
ch'ogn'hor m'an- cid' il duo- lo. Ecco-ti l'alma a vo-lo, eccoti l'alma a
-gn'hor m'ancid'il duo- lo. Eccoti l'alma a vo lo, eccoti l'alma a vo lo, a
- ci- d'il duo- lo. Eccoti l'alma a vo-lo, eccoti l'al-
il duo- lo. Eccoti l'alma a vo-lo, eccoti l'alma a volo,
-cid'il duo- lo. Eccoti l'alma a volo, eccoti l'alma a
duo- lo. Eccoti l'alma a volo, eccoti l'alma a volo,

29

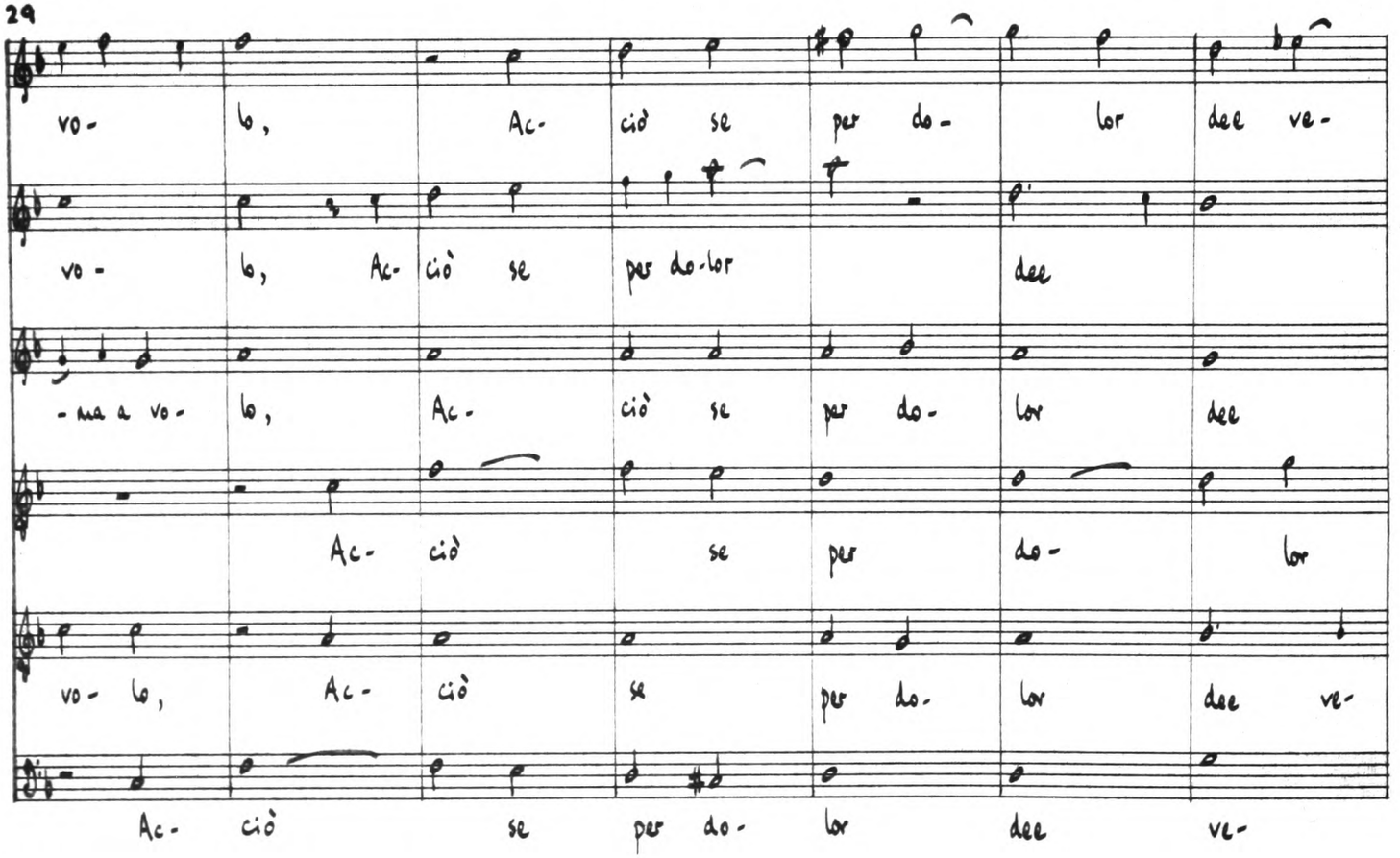
vo- lo, Ac- ciò se per do- lor dee ve-
vo- lo, Ac- ciò se per do-lor dee
-ma a vo- lo, Ac- ciò se per do- lor dee
Ac- ciò se per do- lor
vo- lo, Ac- ciò se per do- lor dee ve-
Ac- ciò se per do- lor dee ve-

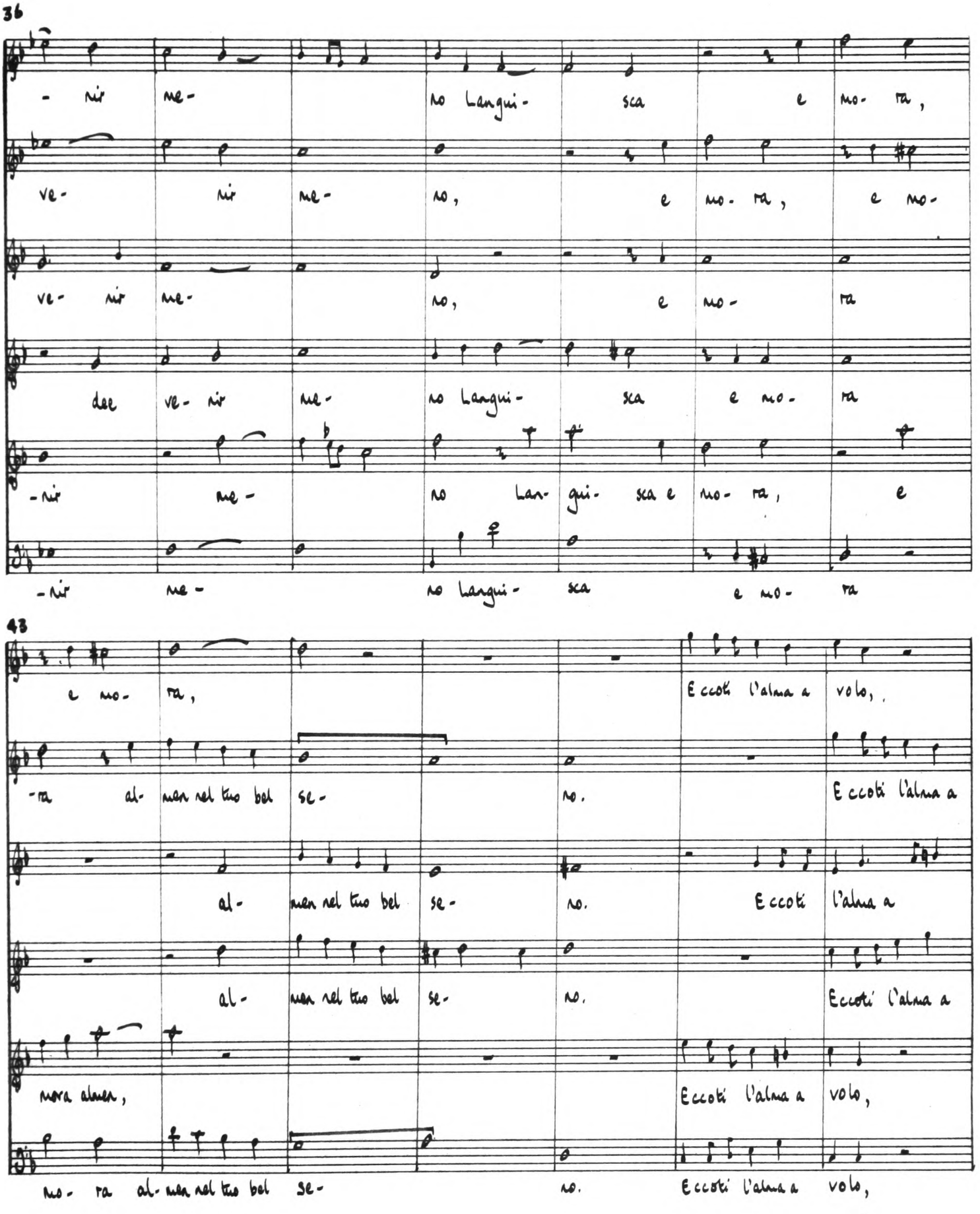
36
-nir me- no Langui- sca e mo- ra,
ve- nir me- no, e mo- ra, e mo-
ve- nir me- no, e mo- ra
dee ve- nir me- no Langui- sca e mo- ra
-nir me- no Lan- gui- sca e mo- ra, e
-nir me- no Langui- sca e mo- ra
43
e mo- ra, Eccoti l'alma a volo,
-ra al- men nel tuo bel se- no. Eccoti l'alma a
al- men nel tuo bel se- no. Eccoti l'alma a
al- men nel tuo bel se- no. Eccoti l'alma a
mora almen, Eccoti l'alma a volo,
no- ra al- men nel tuo bel se- no. Eccoti l'alma a volo,

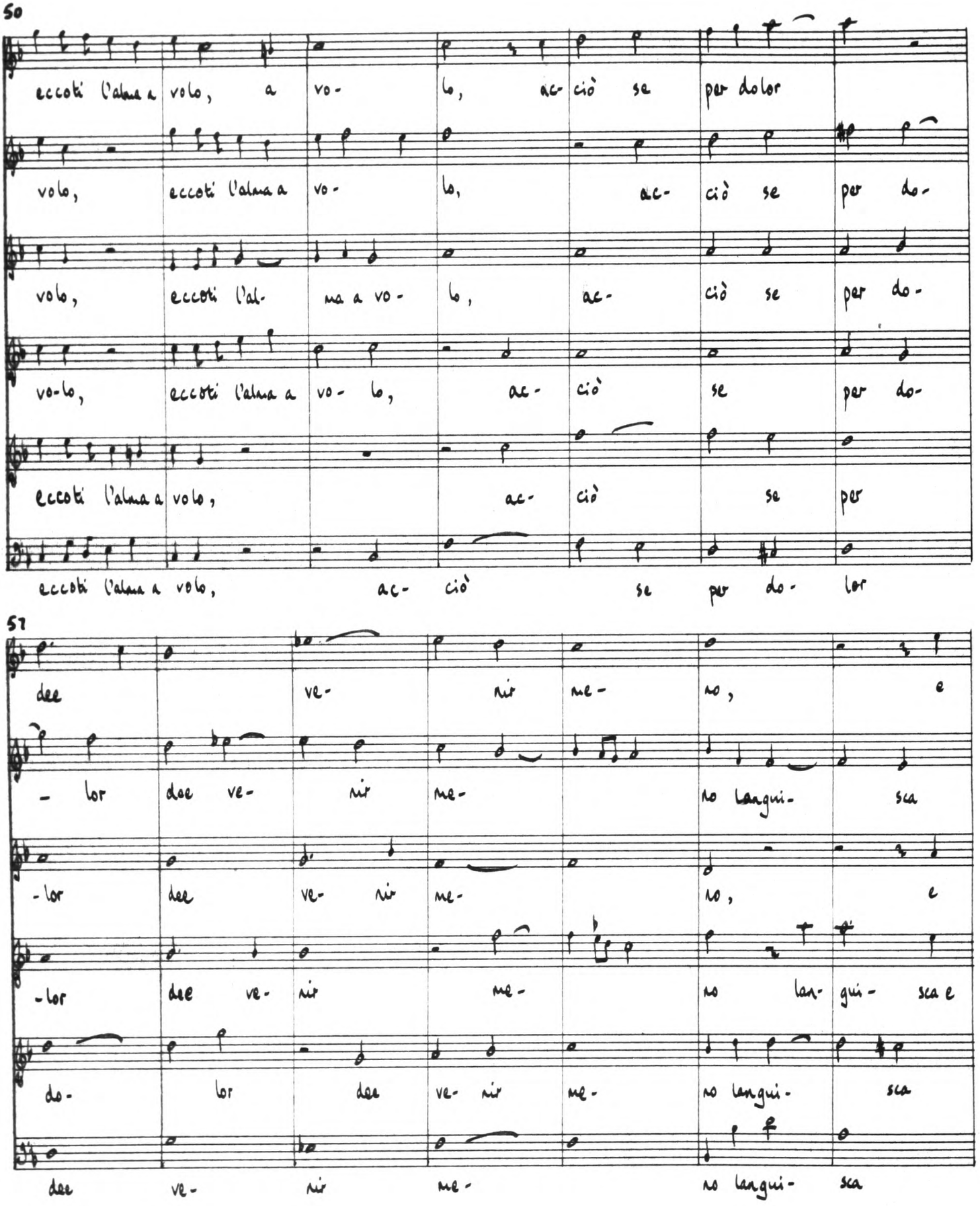
50
eccoti l'alma a volo, a vo- lo, ac- ciò se per dolor
volo, eccoti l'alma a vo- lo, ac- ciò se per do-
volo, eccoti l'al- ma a vo- lo, ac- ciò se per do-
vo-lo, eccoti l'alma a vo- lo, ac- ciò se per do-
eccoti l'alma a volo, ac- ciò se per
eccoti l'alma a volo, ac- ciò se per do- lor
57
dee ve- nir me- no, e
- lor dee ve- nir me- no langui- sca
-lor dee ve- nir me- no, e
-lor dee ve- nir me- no lan- gui- sca e
do- lor dee ve- nir me- no langui- sca
dee ve- nir me- no langui- sca

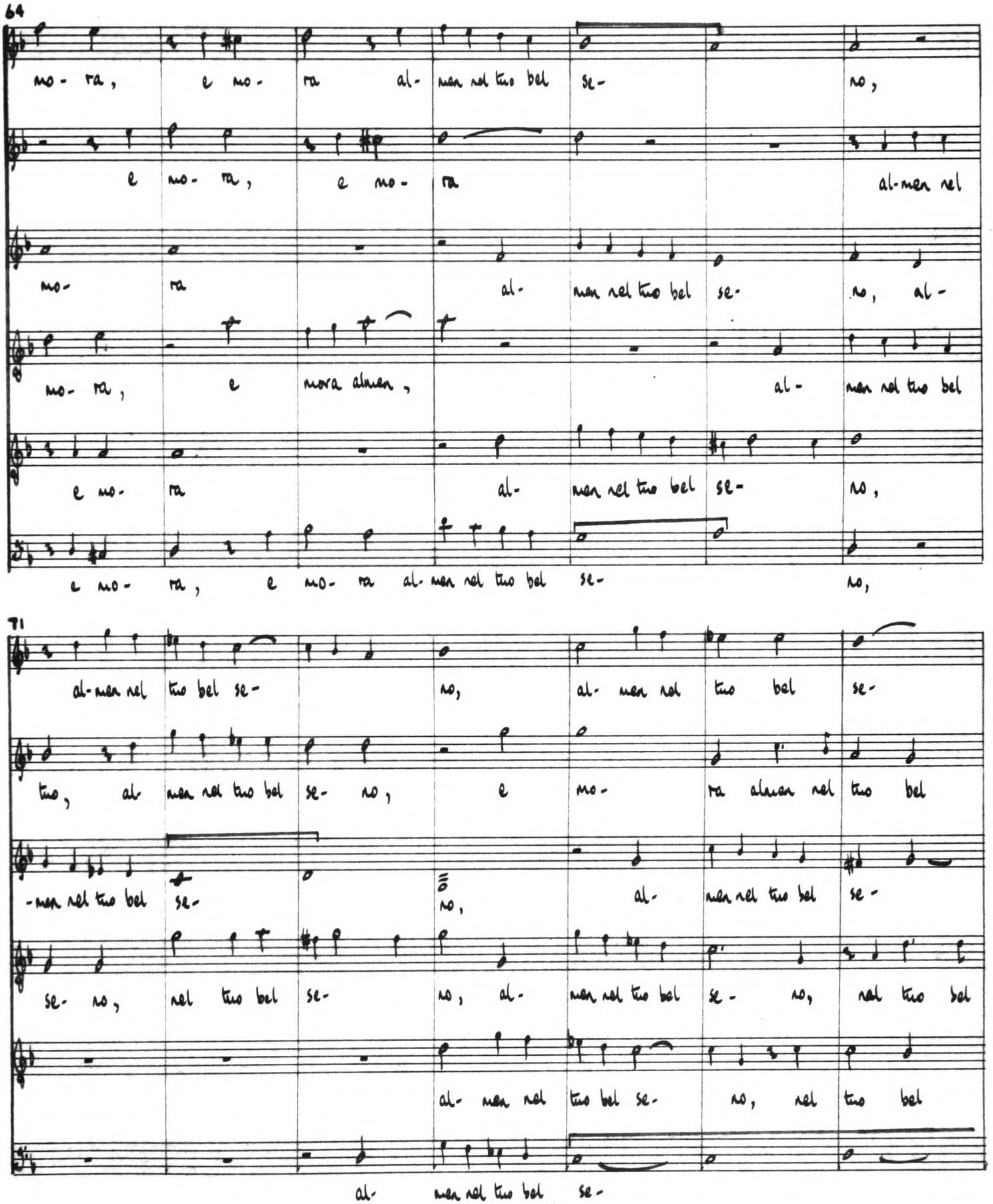
64
mo- ra, e mo- ra al- men nel tuo bel se- no,
e mo- ra, e mo- ra al-men nel
mo- ra al- men nel tuo bel se- no, al-
mo- ra, e mora almen, al- men nel tuo bel
e mo- ra al- men nel tuo bel se- no,
e mo- ra, e mo- ra al- men nel tuo bel se- no,
71
al-men nel tuo bel se- no, al- men nel tuo bel se-
tuo, al men nel tuo bel se- no, e mo- ra almen nel tuo bel
-men nel tuo bel se- no, al- men nel tuo bel se-
se- no, nel tuo bel se- no, al- men nel tuo bel se- no, nel tuo bel
al- men nel tuo bel se- no, nel tuo bel
al- men nel tuo bel se-

78

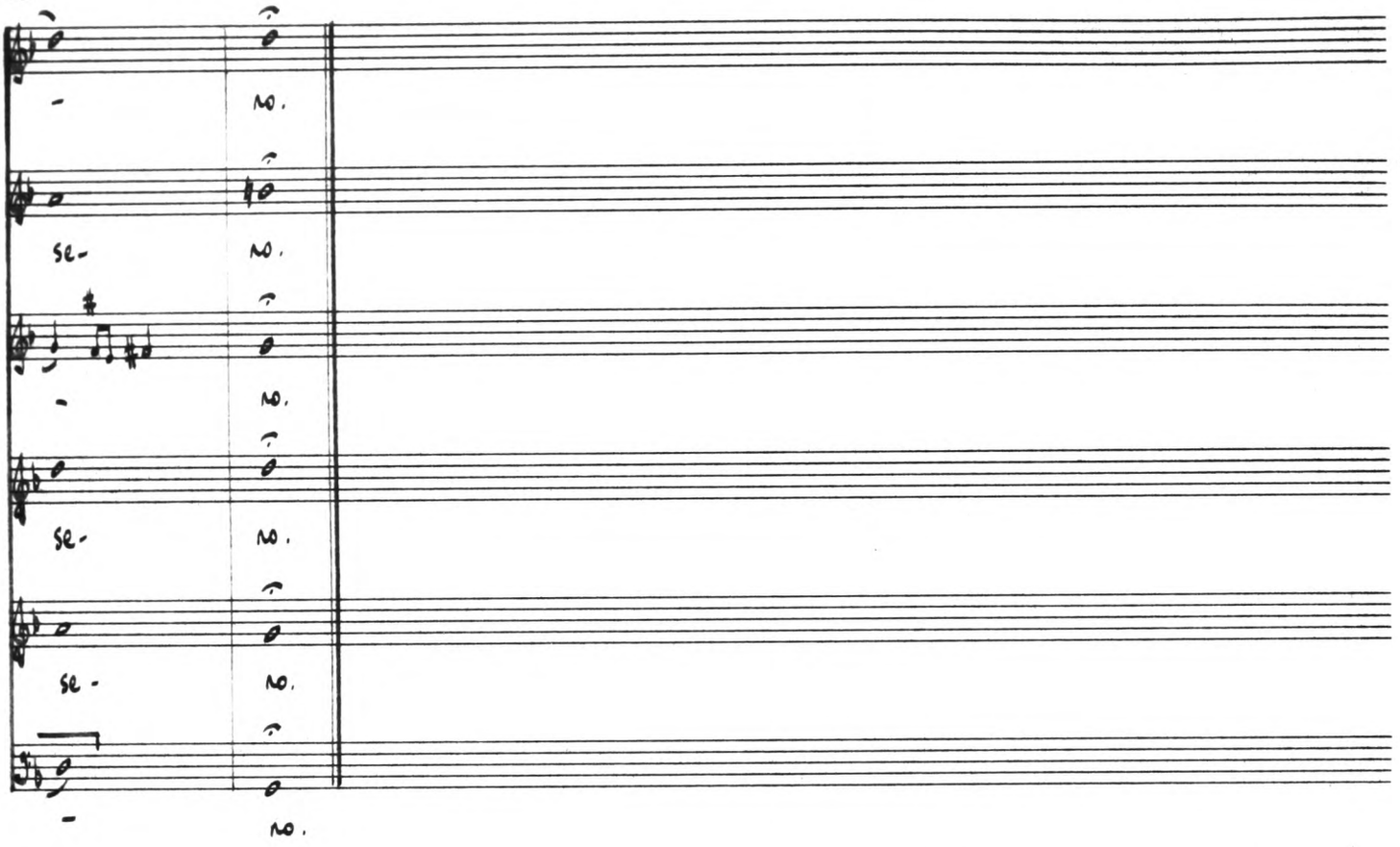

BOOK VI

		Page
1a	Luciḍa perla	545
b	Oda'l ciel	552
2a	Giovane Donna	557
b	All'hor saranno	562
c	Ma perchè vola	567
d	Non fur giamai	572
e	I temo	577
f	Dentro pur foco	582
g	L'auro e i topaci	589
3a	Se quel dolor	594
b	Quando si more	599
c	Dunque da voi	605
d	Dammi pietosa	610
e	O Fortuna	614
f	Ma quest'oimè!	620
g	Altra aurora	626
h	Un tempo	631
j	Occhi de miei	638
k	Una pur chiederò	643
4	Là dove sono	651
5	O verdi selve	656

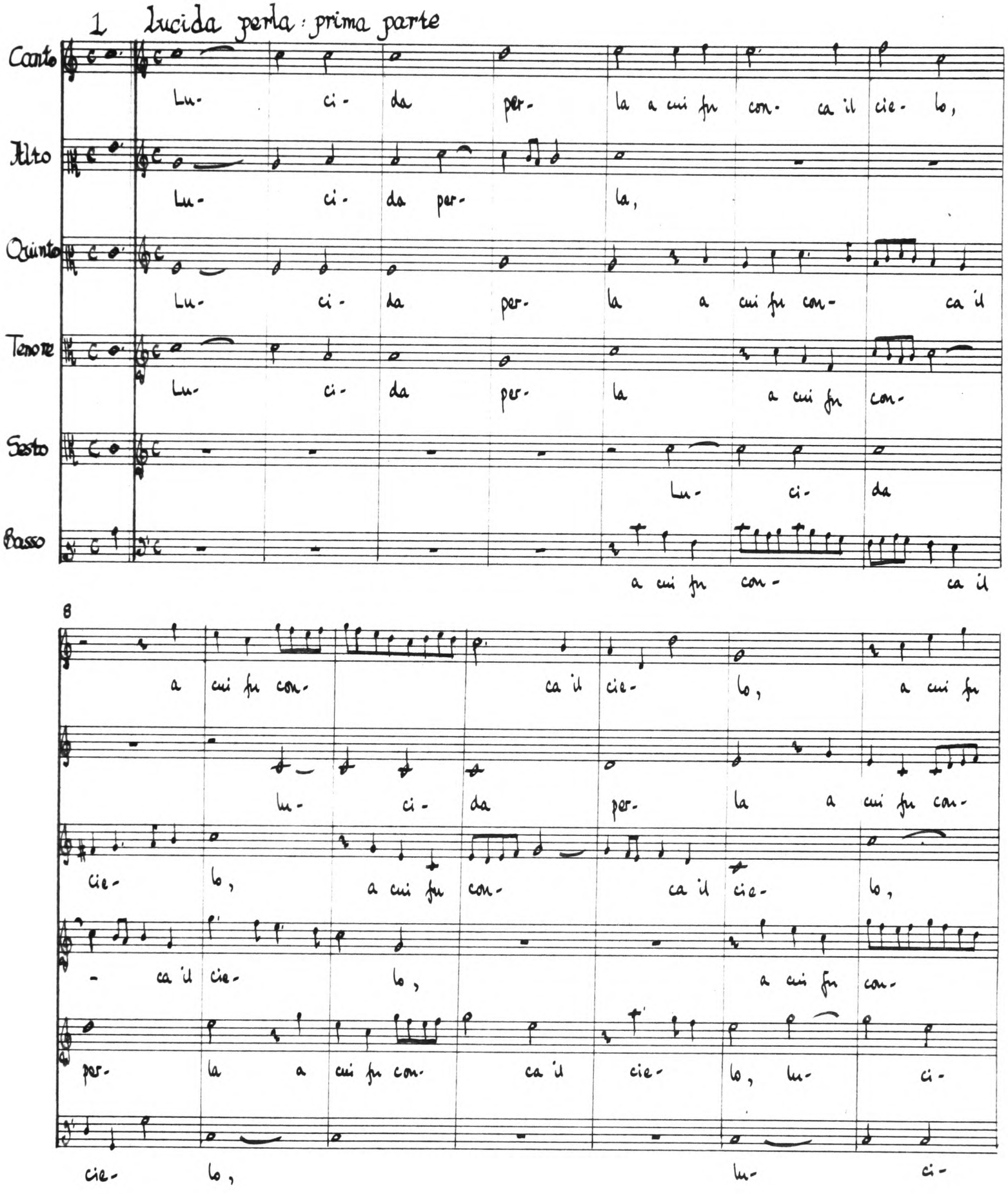
1 Lucida perla: prima parte
Canto
Lu- ci- da per- la a cui fu con- ca il cie- lo,
Alto
Lu- ci- da per- la,
Quinto
Lu- ci- da per- la a cui fu con- ca il
Tenore
Lu- ci- da per- la a cui fu con-
Sesto
Lu- ci- da
Basso
a cui fu con- ca il
8
a cui fu con- ca il cie- lo, a cui fu
lu- ci- da per- la a cui fu con-
cie- lo, a cui fu con- ca il cie- lo,
- ca il cie- lo, a cui fu con-
per- la a cui fu con- ca il cie- lo, lu- ci-
cie- lo, lu- ci-

15

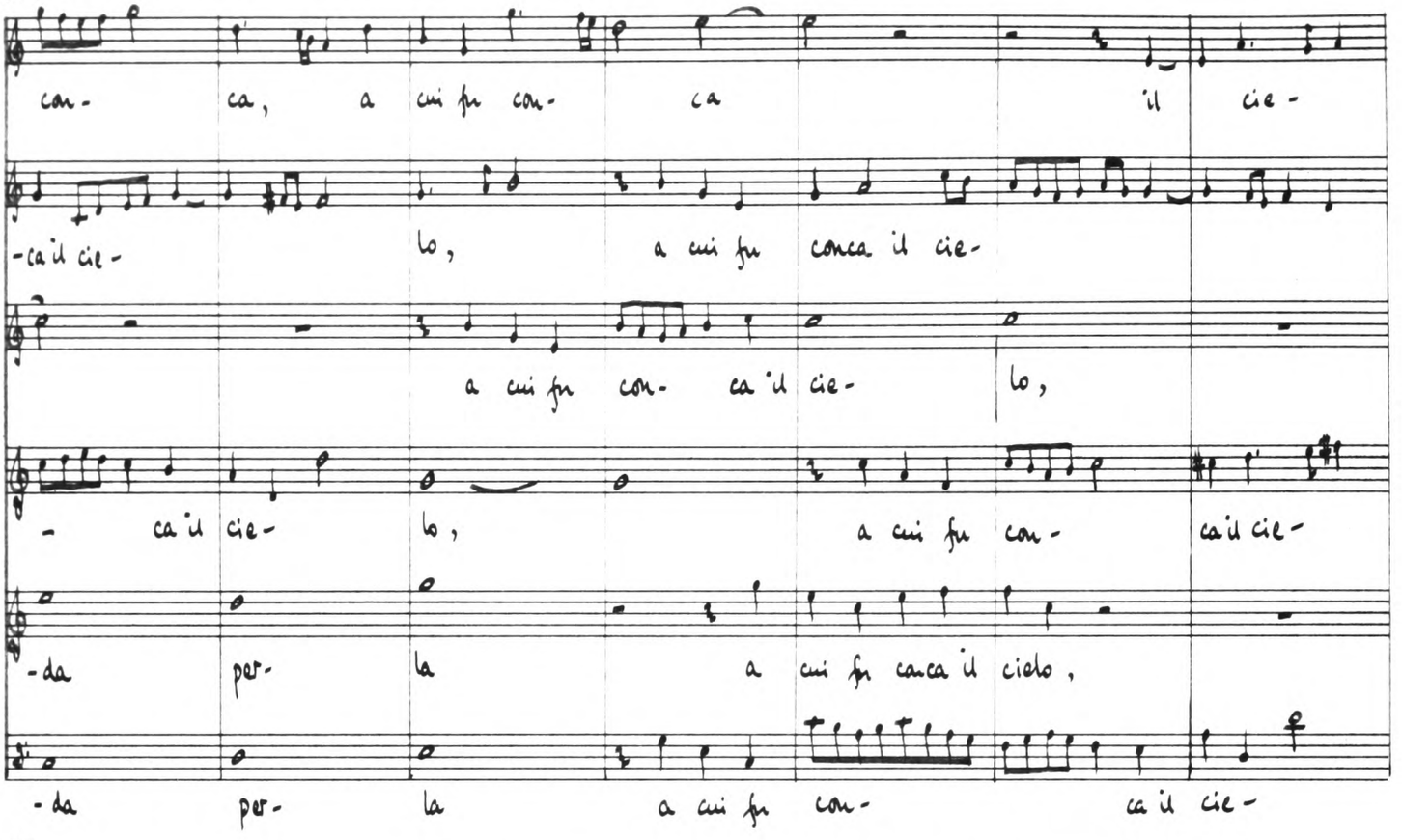
con- ca, a cui fu con- ca il cie-
-ca il cie- lo, a cui fu conca il cie-
a cui fu con- ca il cie- lo,
- ca il cie- lo, a cui fu con- ca il cie-
-da per- la a cui fu canca il cielo,
-da per- la a cui fu con- ca il cie-

22

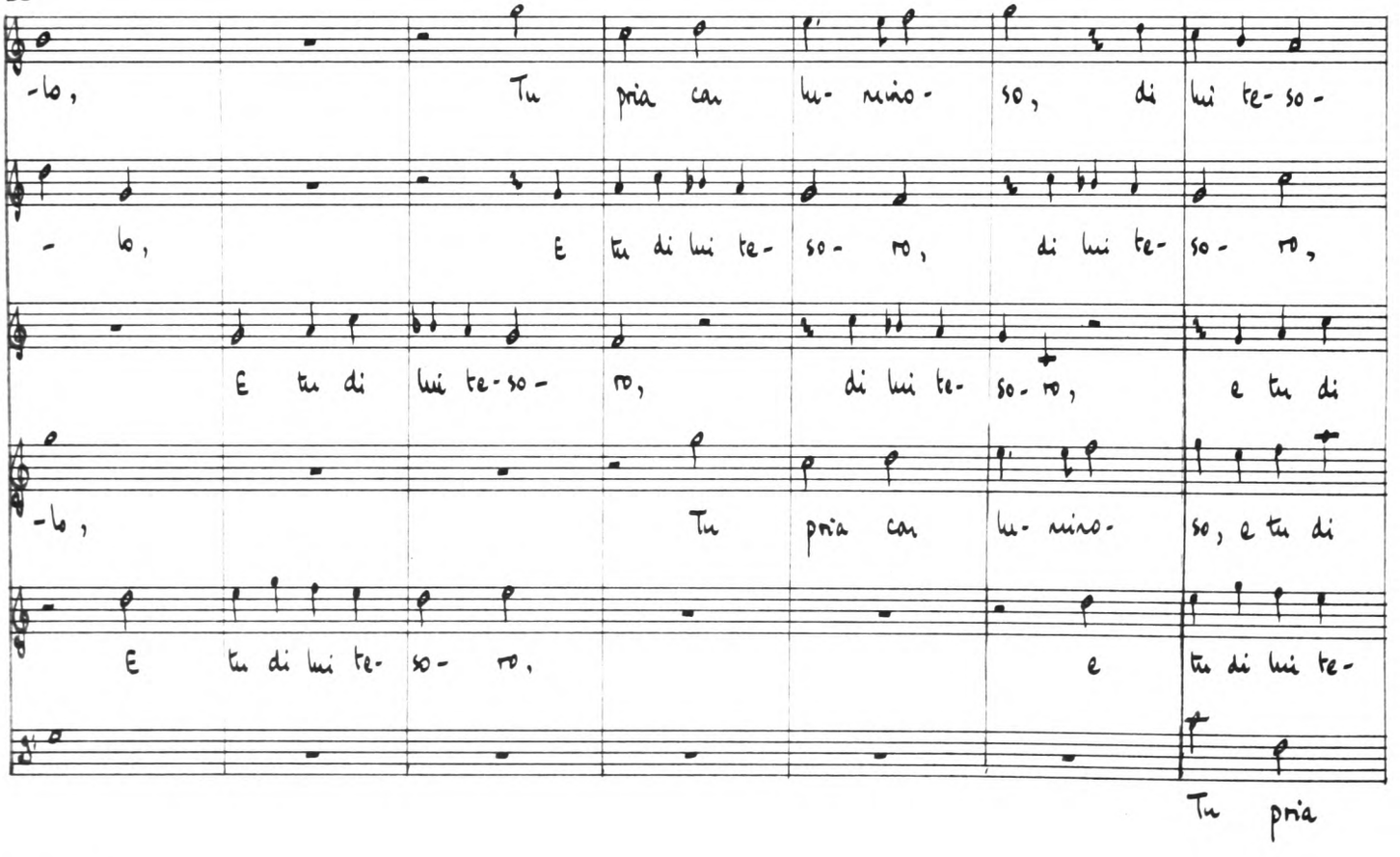
-lo, Tu pria can lu- mino- so, di lui te- so-
- lo, E tu di lui te- so- ro, di lui te- so- ro,
E tu di lui te-so- ro, di lui te- so- ro, e tu di
-lo, Tu pria can lu- mino- so, e tu di
E tu di lui te- so- ro, e tu di lui te-
Tu pria

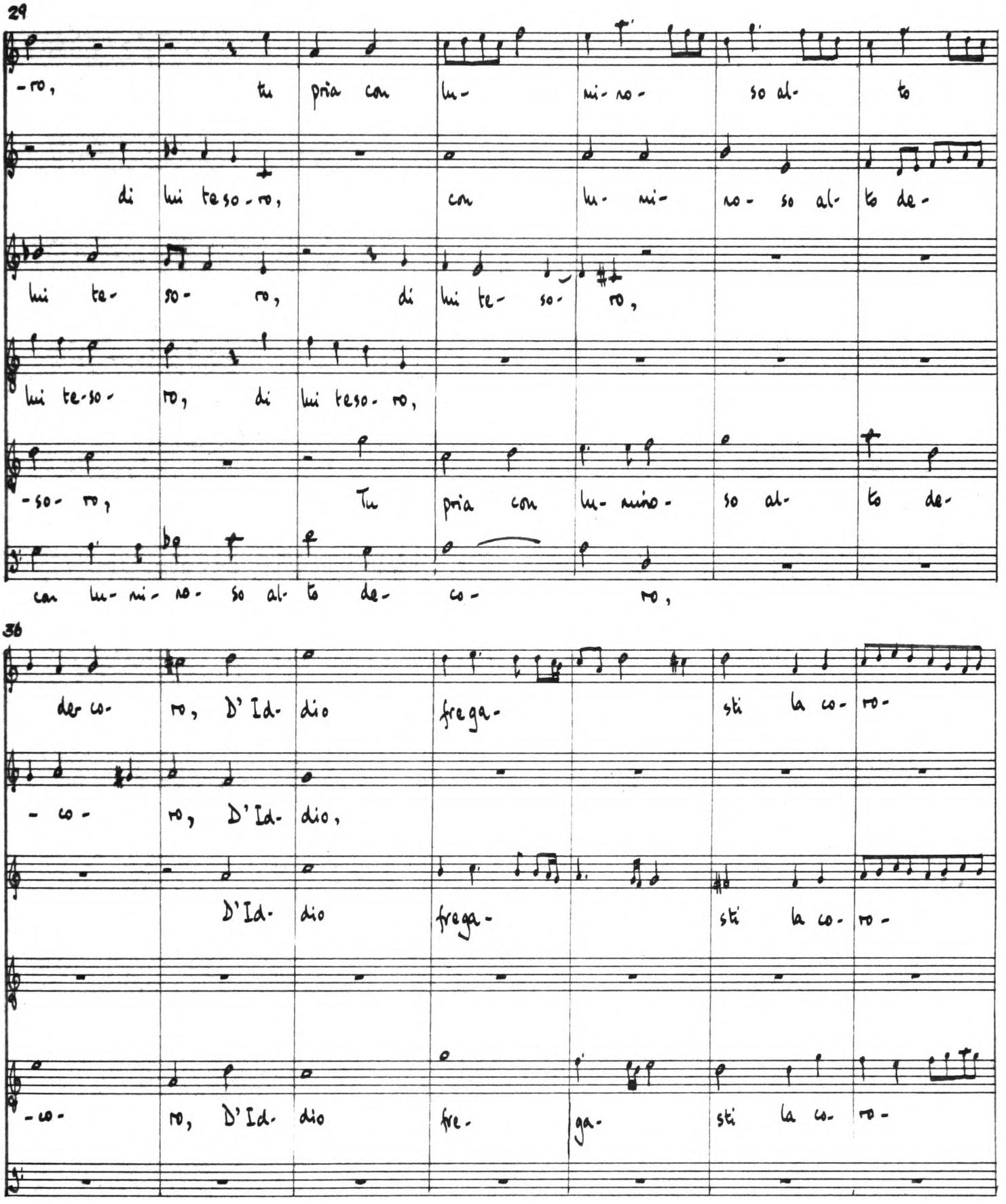
29
-ro, tu pria con lu- mi- no- so al- to
di lui teso- ro, con lu- mi- no- so al- to de-
lui te- so- ro, di lui te- so- ro,
lui te- so- ro, di lui teso- ro,
-so- ro, Tu pria con lu- mino- so al- to de-
con lu- mi- no- so al- to de- co- ro,
36
der co- ro, D' Id- dio frega- sti la co- ro-
- co- ro, D' Id- dio,
D' Id- dio frega- sti la co- ro-
-co- ro, D' Id- dio fre- ga- sti la co- ro-

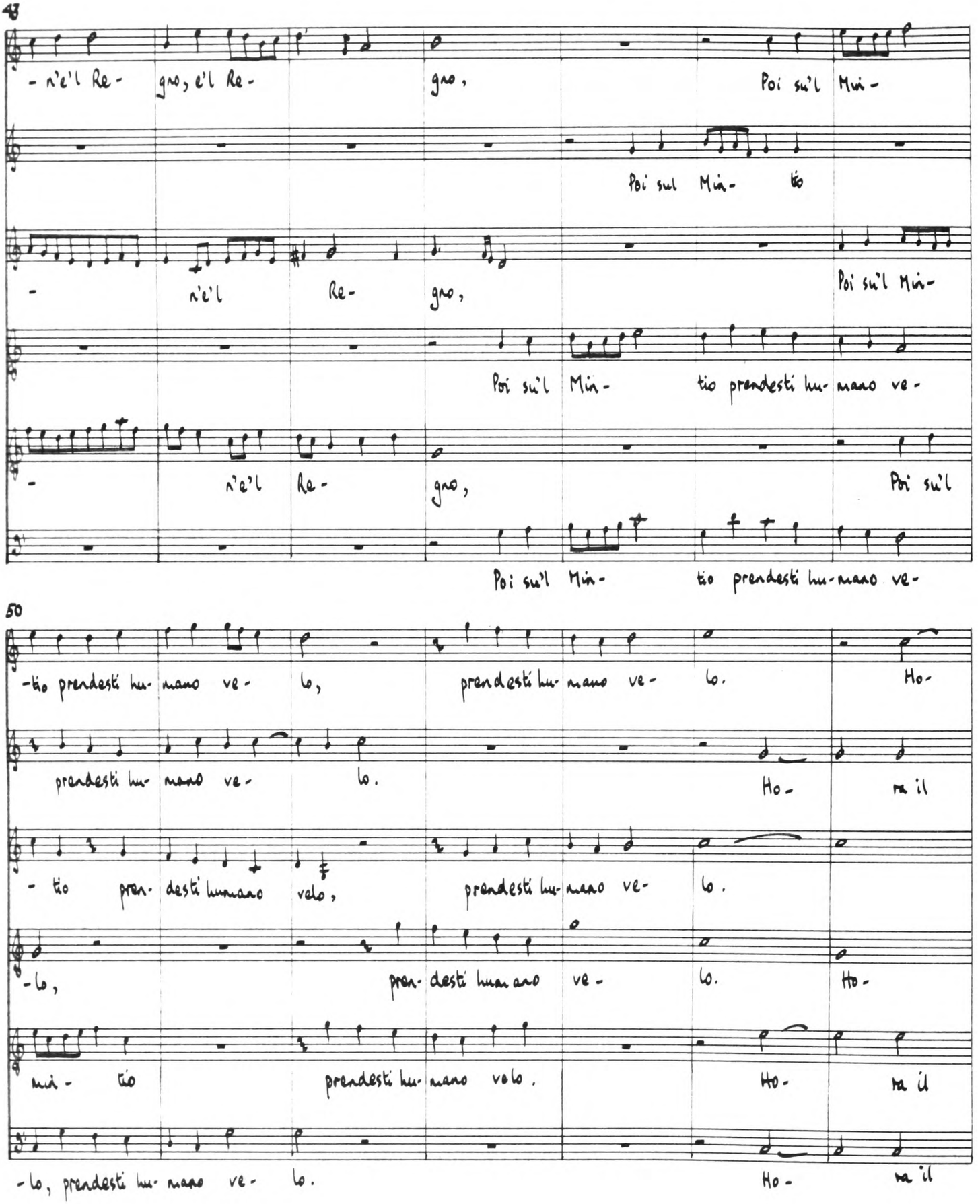
49
- n'e'l Re- gno, e'l Re- gno, Poi su'l Mi-
Poi sul Mi- tio
- n'e'l Re- gno, Poi su'l Mi-
Poi su'l Mi- tio prendesti hu- mano ve-
- n'e'l Re- gno, Poi su'l
Poi su'l Mi- tio prendesti hu- mano ve-
50
-tio prendesti hu- mano ve- lo, prendesti hu- mano ve- lo. Ho-
prendesti hu- mano ve- lo. Ho- ra il
- tio pren- desti humano velo, prendesti hu- mano ve- lo.
-lo, pren- desti humano ve- lo. Ho-
mi- tio prendesti hu- mano velo. Ho- ra il
-lo, prendesti hu- mano ve- lo. Ho- ra il

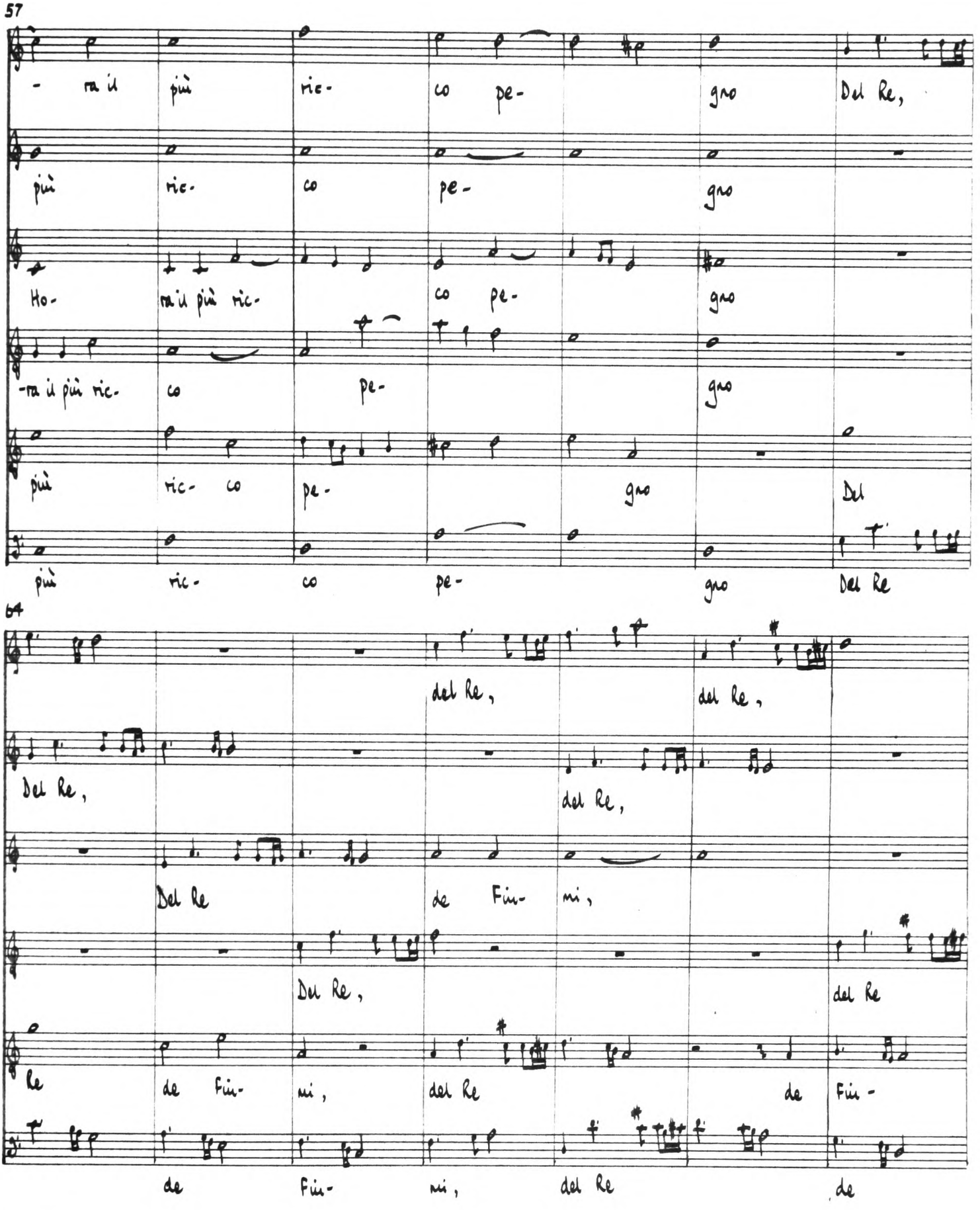
57
- ma il più ric- co pe- gno Del Re,
più ric- co pe- gno
Ho- ma il più ric- co pe- gno
-ma il più ric- co pe- gno
più ric- co pe- gno Del
più ric- co pe- gno Del Re
64
del Re, del Re,
Del Re, del Re,
Del Re de Fin- ni,
Del Re, del Re
le de Fin- ni, del Re de Fin-
de Fin- ni, del Re de

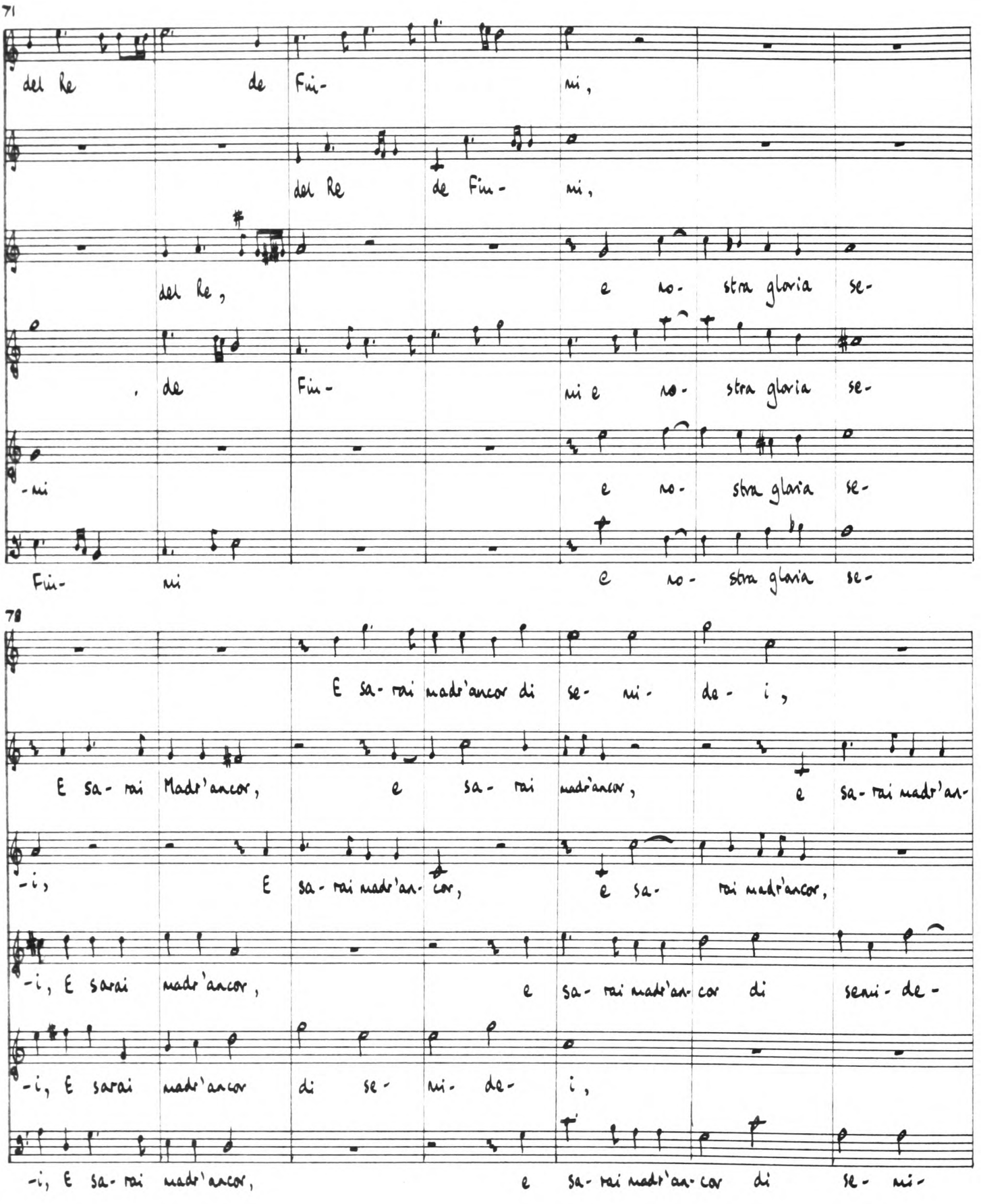
71
del Re de Fin- ni,
del Re de Fin- ni,
del Re, e no- stra gloria se-
de Fin- ni e no- stra gloria se-
-ni e no- stra gloria se-
Fin- ni e no- stra gloria se-
78
E sa- rai madr'ancor di se- mi- de- i,
E sa- rai Madr'ancor, e sa- rai madr'ancor, e sa- rai madr'an-
-i, E sa- rai madr'an- cor, e sa- rai madr'ancor,
-i, E sarai madr'ancor, e sa- rai madr'an- cor di seni- de-
-i, E sarai madr'ancor di se- mi- de- i,
-i, E sa- rai madr'ancor, e sa- rai madr'an- cor di se- mi-

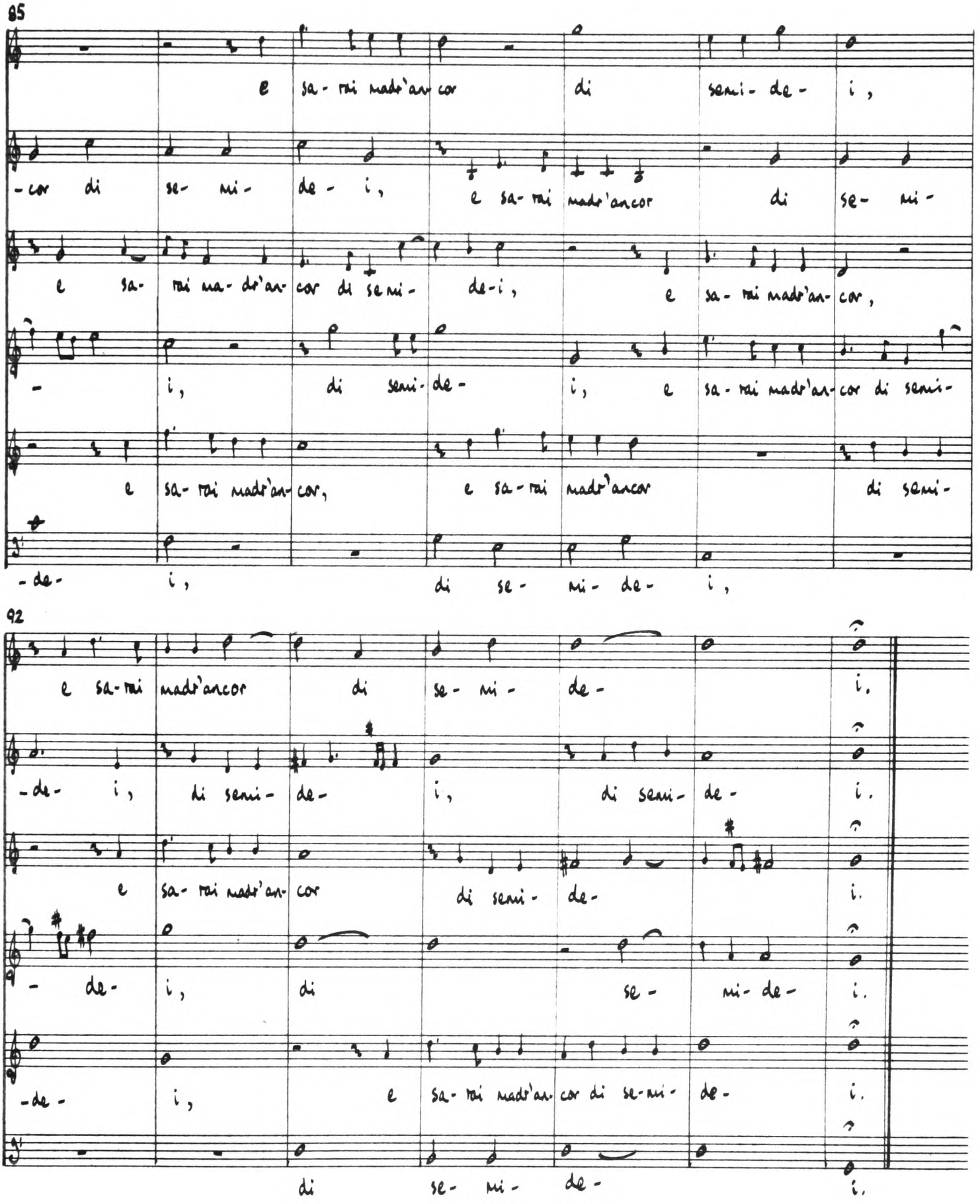
85
e sa- mi madr'an- cor di semi- de- i,
-cor di se- mi- de- i, e sa- mi madr'ancor di se- mi-
e sa- mi ma- dr'an- cor di se mi- de-i, e sa- mi madr'an- cor,
- i, di semi- de- i, e sa- mi madr'an- cor di semi-
e sa- mi madr'an- cor, e sa- mi madr'ancor di semi-
-de- i, di se- mi- de- i,
92
e sa- mi madr'ancor di se- mi- de- i.
-de- i, di semi- de- i, di semi- de- i.
e sa- mi madr'an- cor di semi- de- i.
- de- i, di se- mi- de- i.
-de- i, e sa- mi madr'an- cor di se- mi- de- i.
di se- mi- de- i.

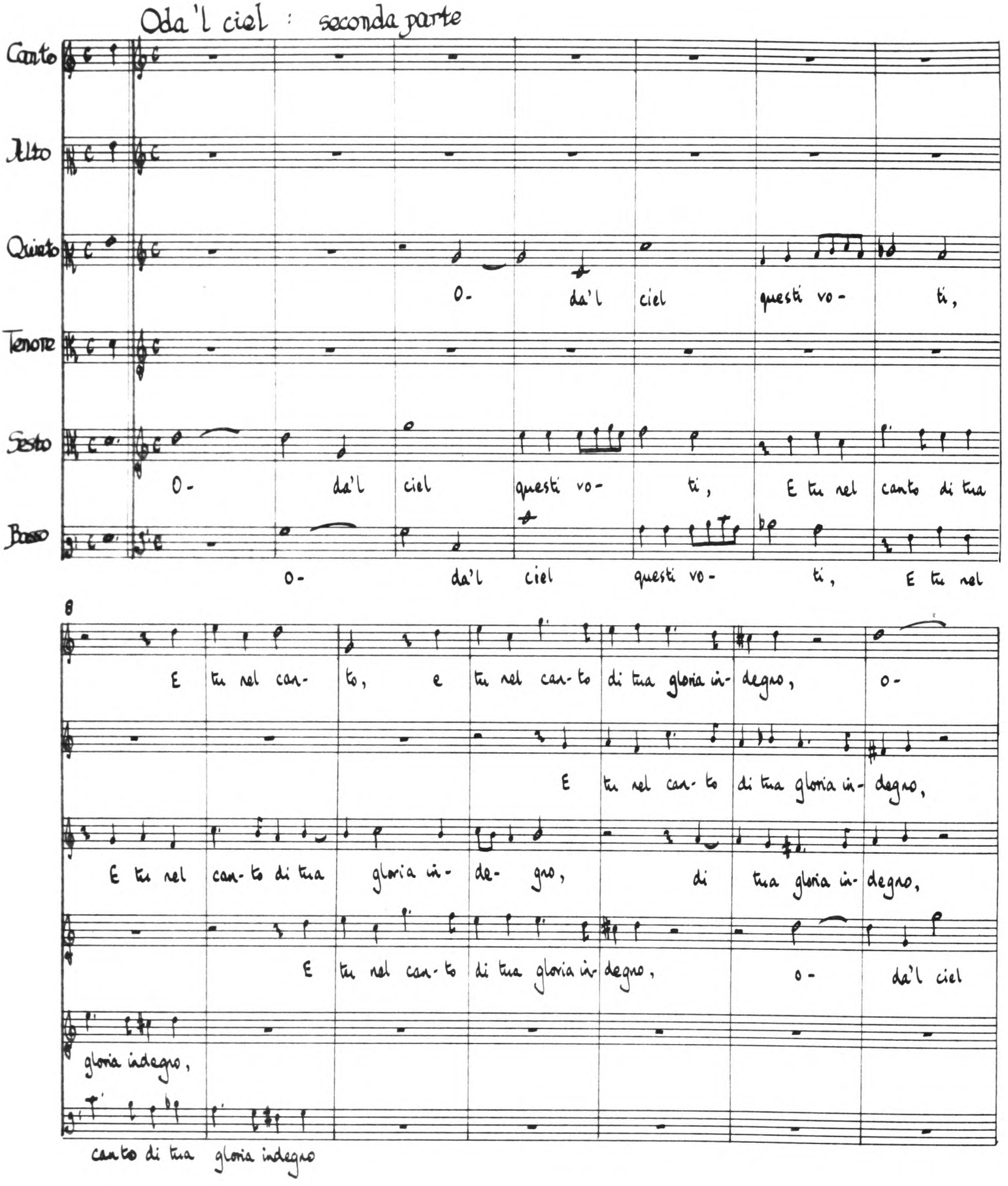
Oda 'l ciel : seconda parte
Canto
Alto
Quinto
O- da'l ciel questi vo- ti,
Tenore
Sesto
O- da'l ciel questi vo- ti, E tu nel canto di tua
Basso
O- da'l ciel questi vo- ti, E tu nel
8
E tu nel can- to, e tu nel can- to di tua gloria in- degno, o-
E tu nel can- to di tua gloria in- degno,
E tu nel can- to di tua gloria in- de- gno, di tua gloria in- degno,
E tu nel can- to di tua gloria in- degno, o- da'l ciel
gloria indegno,
canto di tua gloria indegno

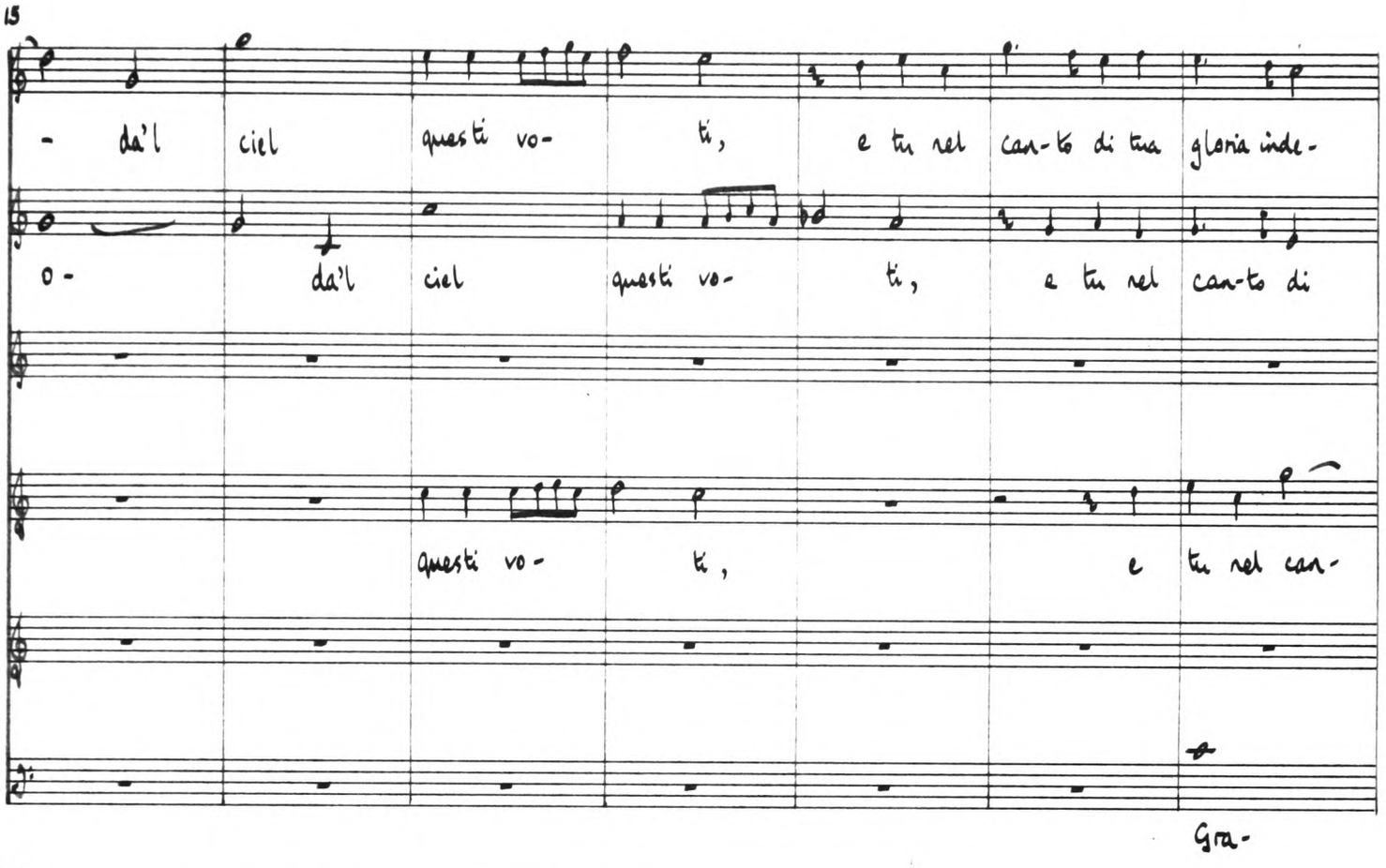
15
- da'l ciel questi vo- ti, e tu nel can-to di tua gloria inde-
o- da'l ciel questi vo- ti, e tu nel can-to di
questi vo- ti, e tu nel can-
Gra-

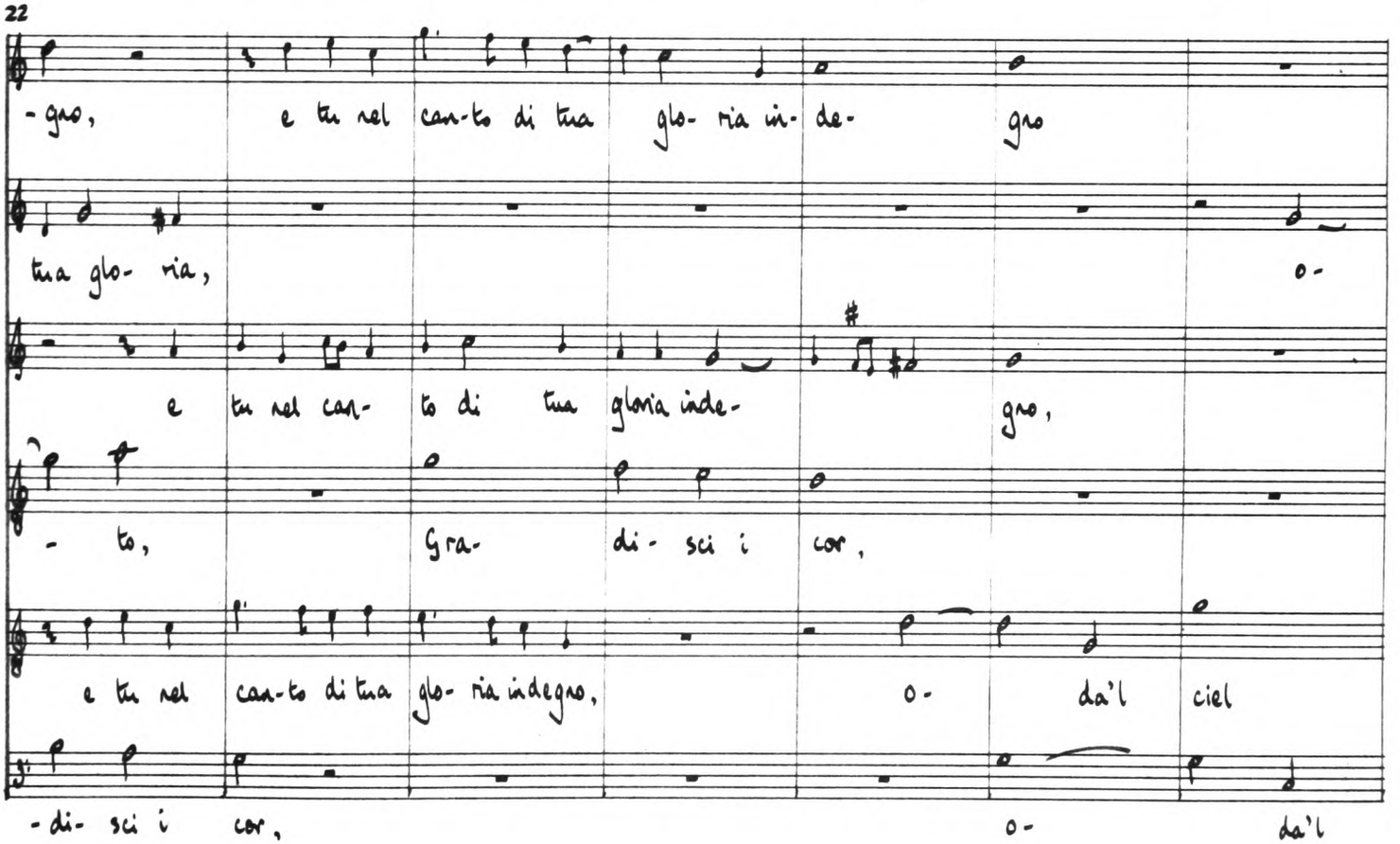
22
-gro, e tu nel can-to di tua glo- ria in- de- gro
tua glo- ria, o-
e tu nel can- to di tua gloria inde- gro,
- to, Gra- di- sci i cor,
e tu nel can-to di tua glo- ria indegno, o- da'l ciel
-di- sci i cor, o- da'l

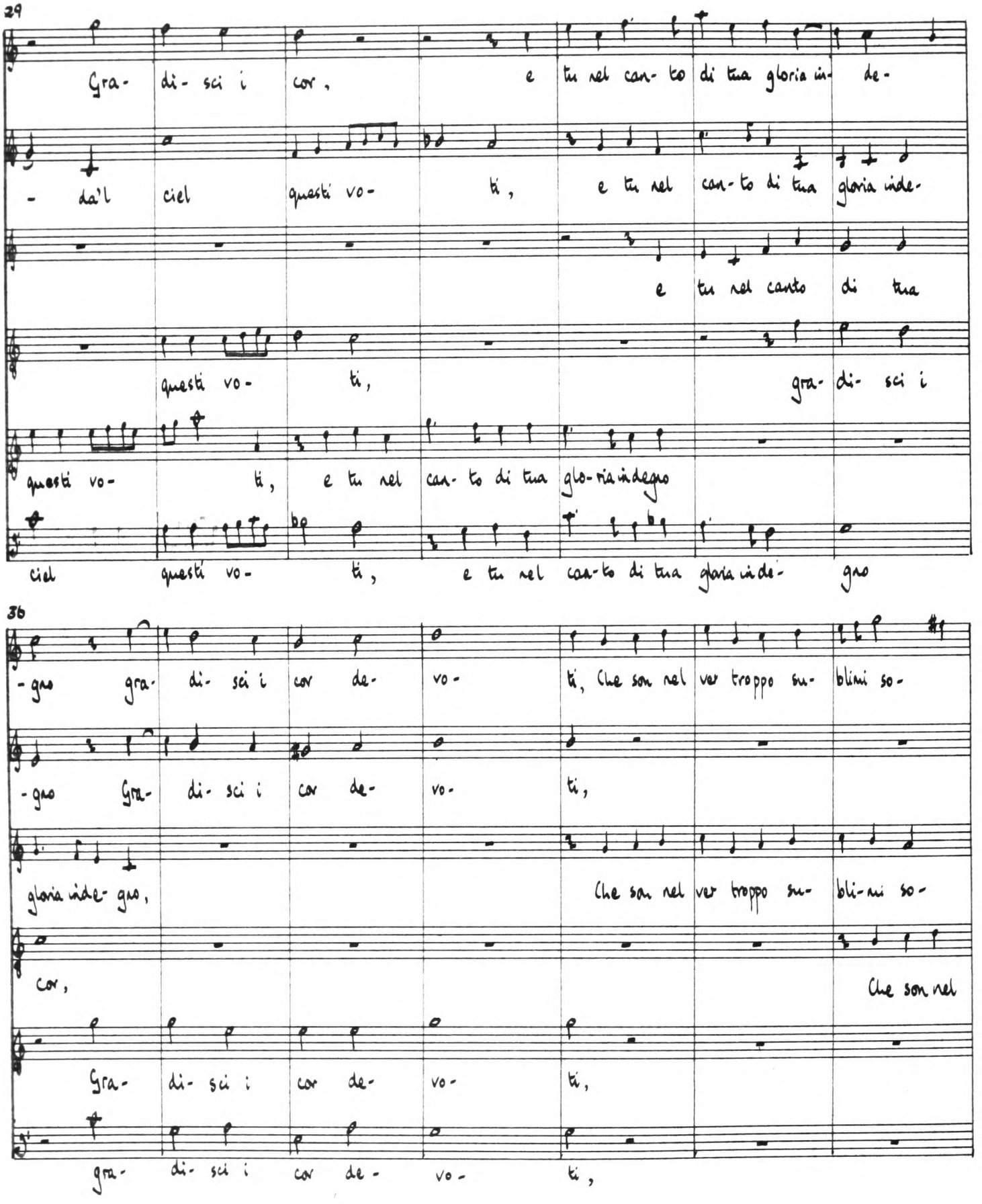
29
Gra- di- sci i cor, e tu nel can- to di tua gloria in- de-
- da'l ciel questi vo- ti, e tu nel can- to di tua gloria inde-
e tu nel canto di tua
questi vo- ti, gra- di- sci i
questi vo- ti, e tu nel can- to di tua glo-ria indegno
ciel questi vo- ti, e tu nel can- to di tua gloria inde- gno
36
-gno gra- di- sci i cor de- vo- ti, Che son nel ver troppo su- blimi so-
-gno Gra- di- sci i cor de- vo- ti,
gloria inde- gno, Che son nel ver troppo su- bli- mi so-
cor, Che son nel
Gra- di- sci i cor de- vo- ti,
gra- di- sci i cor de- vo- ti,

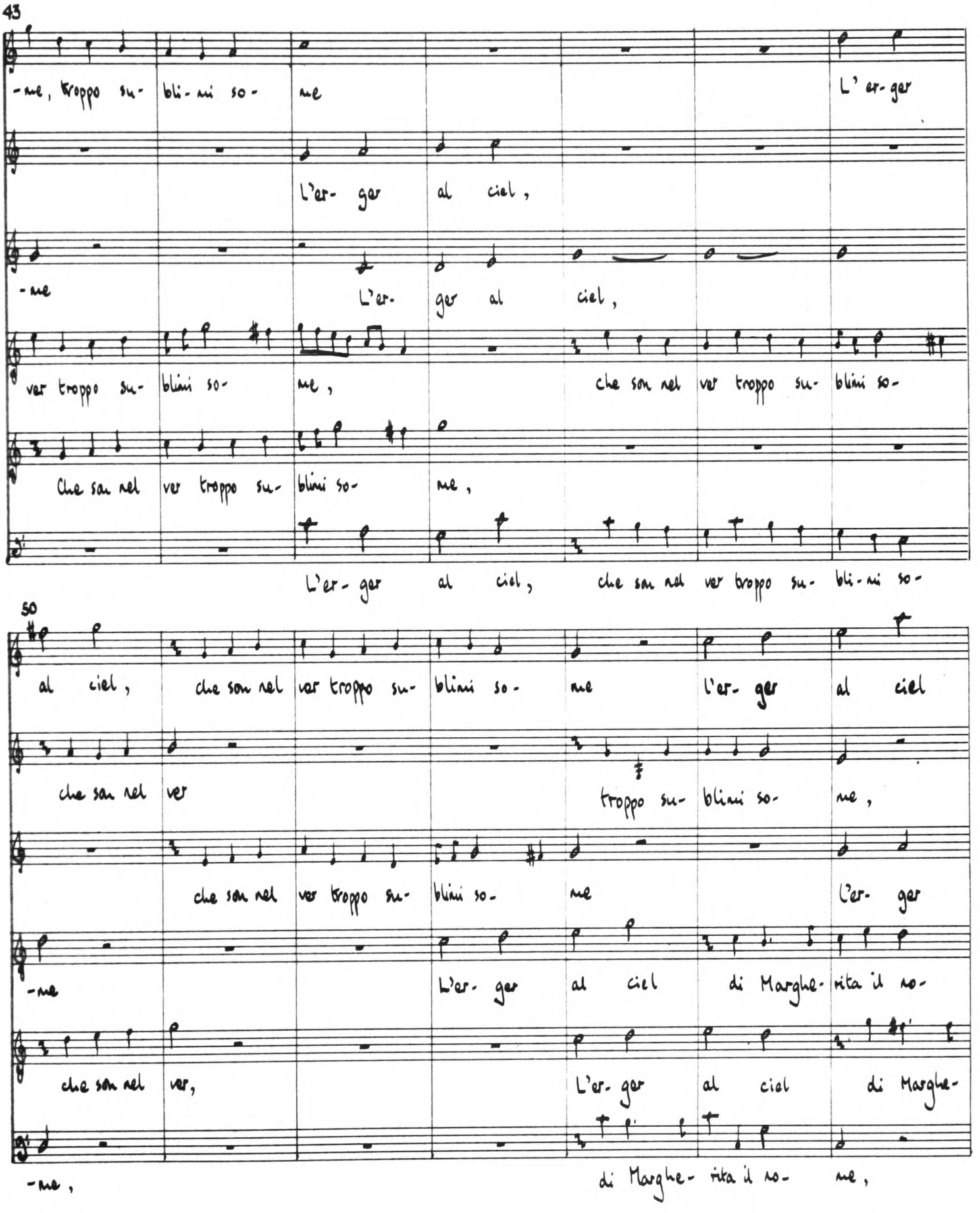
43
-me, troppo su- bli- mi so- me
L' er- ger
L'er- ger al ciel,
-me
L'er- ger al ciel,
ver troppo su- blimi so- me, che son nel ver troppo su- blimi so-
Che son nel ver troppo su- blimi so- me,
L'er- ger al ciel, che son nel ver troppo su- bli- mi so-
50
al ciel, che son nel ver troppo su- blimi so- me l'er- ger al ciel
che son nel ver
troppo su- blimi so- me,
che son nel ver troppo su- blimi so- me
l'er- ger
-me
L'er- ger al ciel di Marghe- rita il no-
che son nel ver,
L'er- ger al ciel di Marghe-
-me,
di Marghe- rita il no- me,

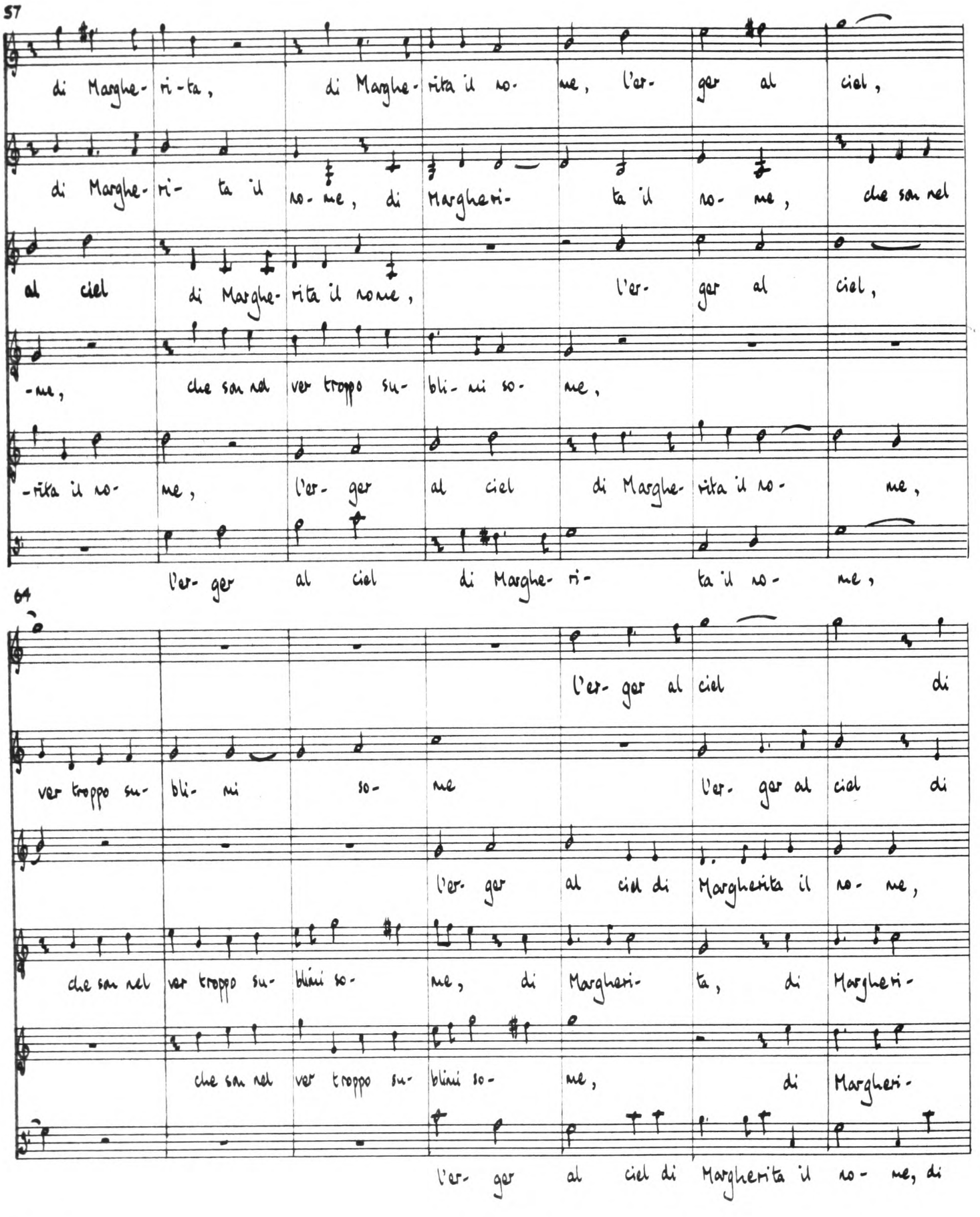
57
di Marghe- ri-ta, di Marghe-rita il no- me, l'er- ger al ciel,
di Marghe- ri- ta il no- me, di Margheri- ta il no- me, che son nel
al ciel di Marghe- rita il nome,
l'er- ger al ciel,
-me, che son nel ver troppo su- bli- mi so- me,
-rita il no- me, l'er- ger al ciel di Marghe- rita il no- me,
l'er- ger al ciel di Marghe- ri- ta il no- me,
64
l'er- ger al ciel di
ver troppo su- bli- mi so- me
l'er- ger al ciel di
l'er- ger al ciel di Margherita il no- me,
che son nel ver troppo su- blimi so- me, di Margheri- ta, di Margheri-
che son nel ver troppo su- blimi so- me,
di Margheri-
l'er- ger al ciel di Margherita il no- me, di

71

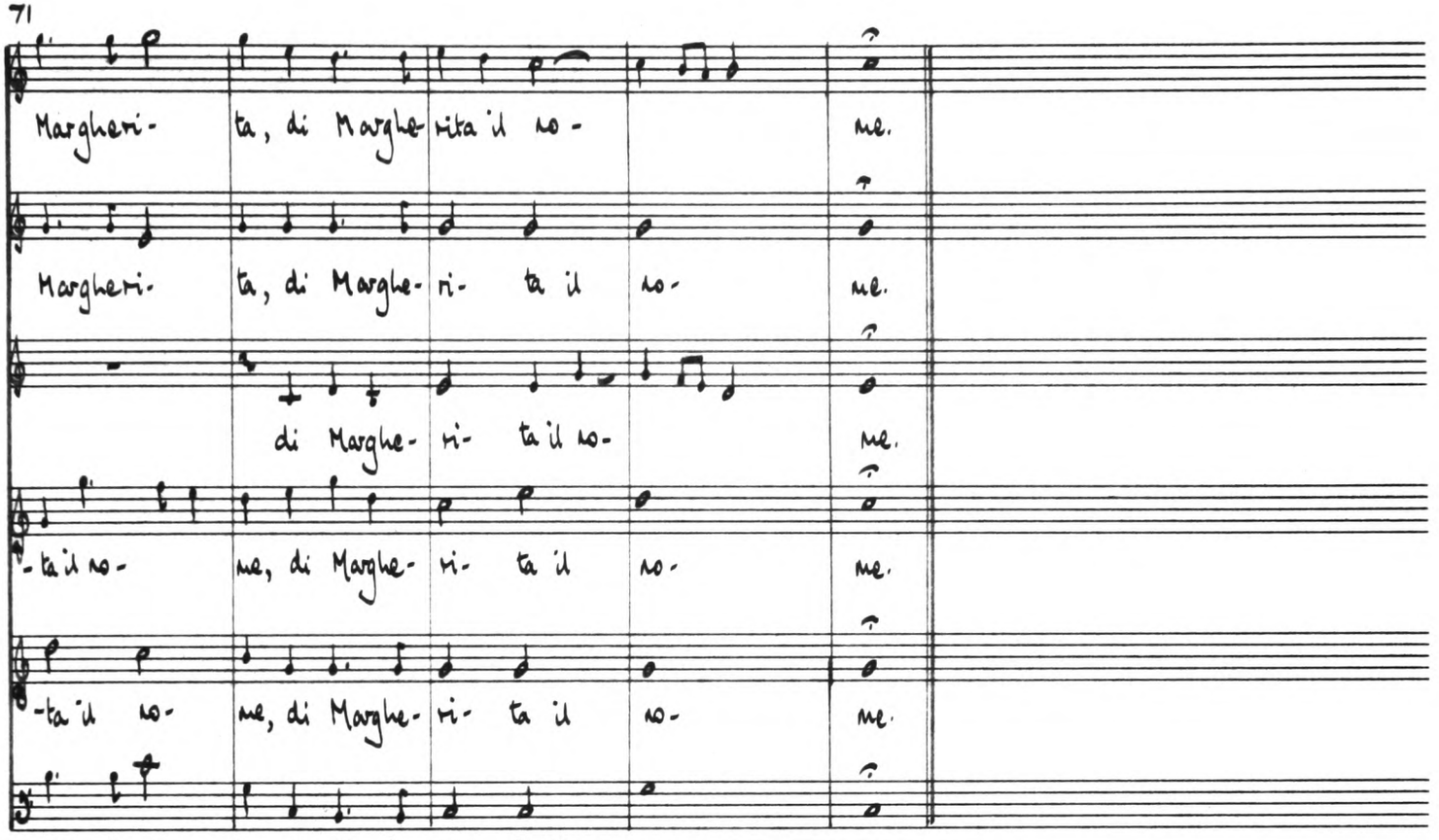

2 Giovane Donna : Canzone, prima parte

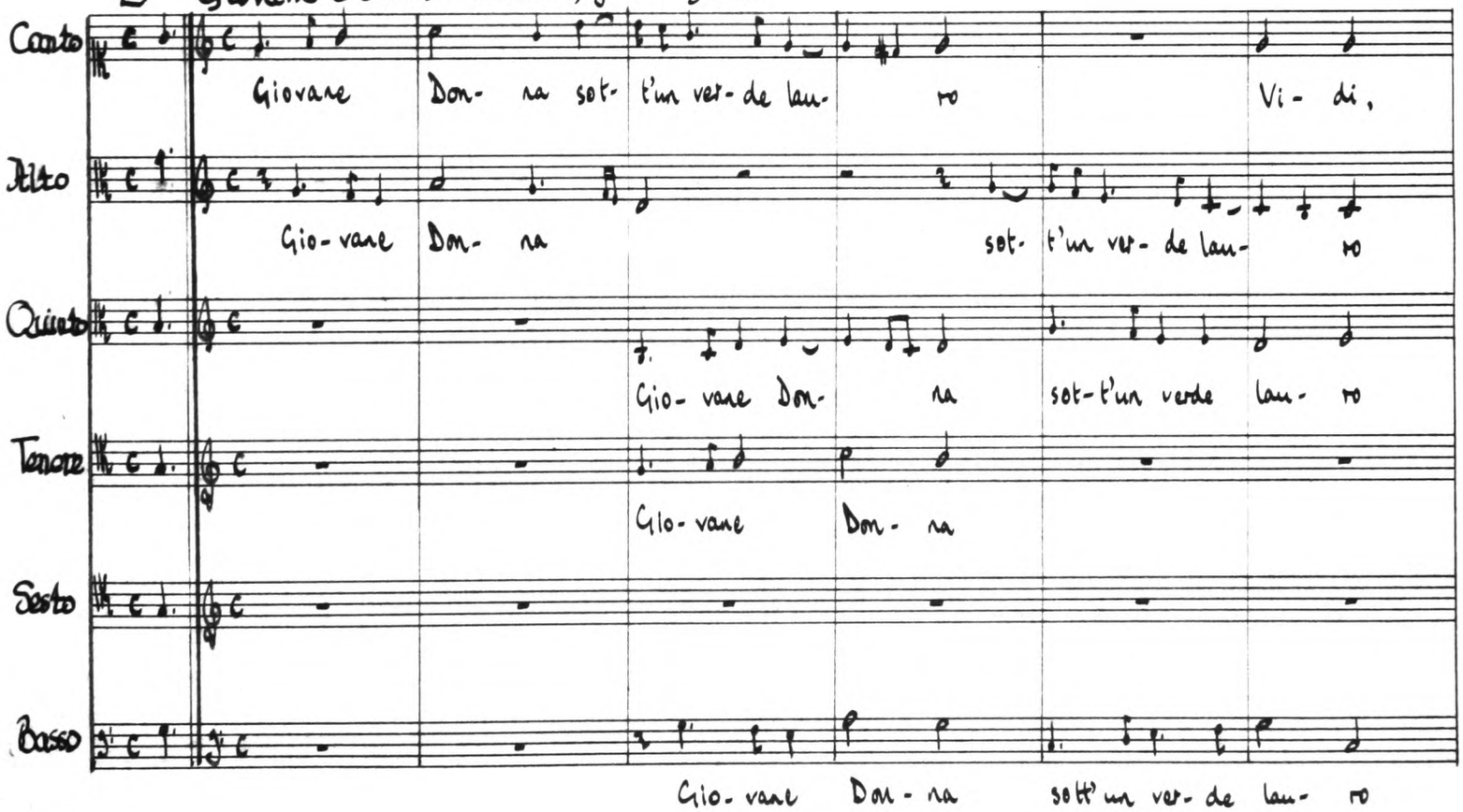

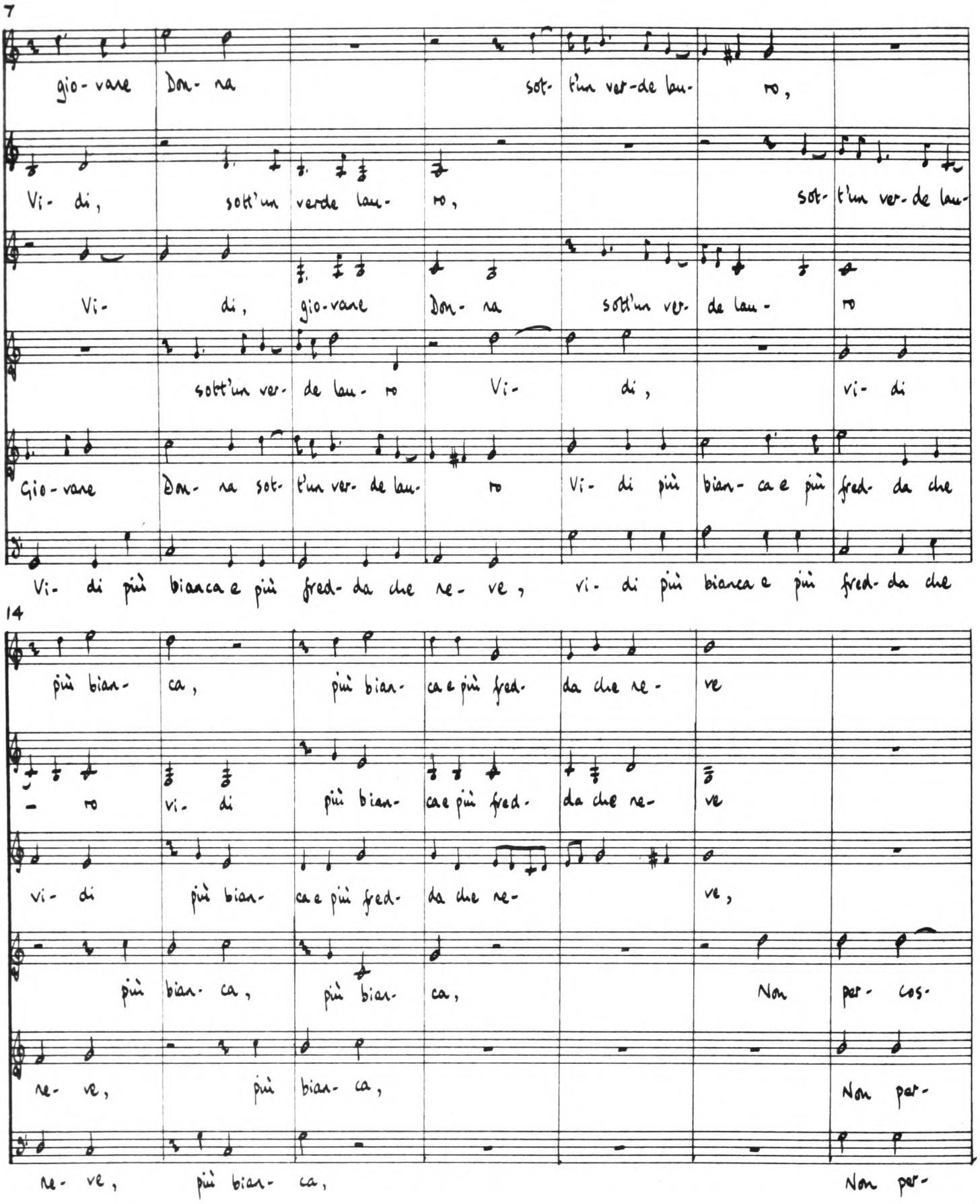
7
gio- vane Don- na sott'un ver-de lau- ro,
Vi- di, sott'un verde lau- ro, sott'un ver- de lau-
Vi- di, gio-vane Don- na sott'un ver- de lau- ro
sott'un ver- de lau- ro Vi- di, vi- di
Gio- vane Don- na sot- t'un ver- de lau- ro Vi- di più bian- ca e più fred- da che
Vi- di più bianca e più fred- da che ne- ve, vi- di più bianca e più fred- da che
14
più bian- ca, più bian- ca e più fred- da che ne- ve
ro vi- di più bian- ca e più fred- da che ne- ve
vi- di più bian- ca e più fred- da che ne- ve,
più bian- ca, più bian- ca, Non per- cos-
ne- ve, più bian- ca, Non per-
ne- ve, più bian- ca, Non per-

21

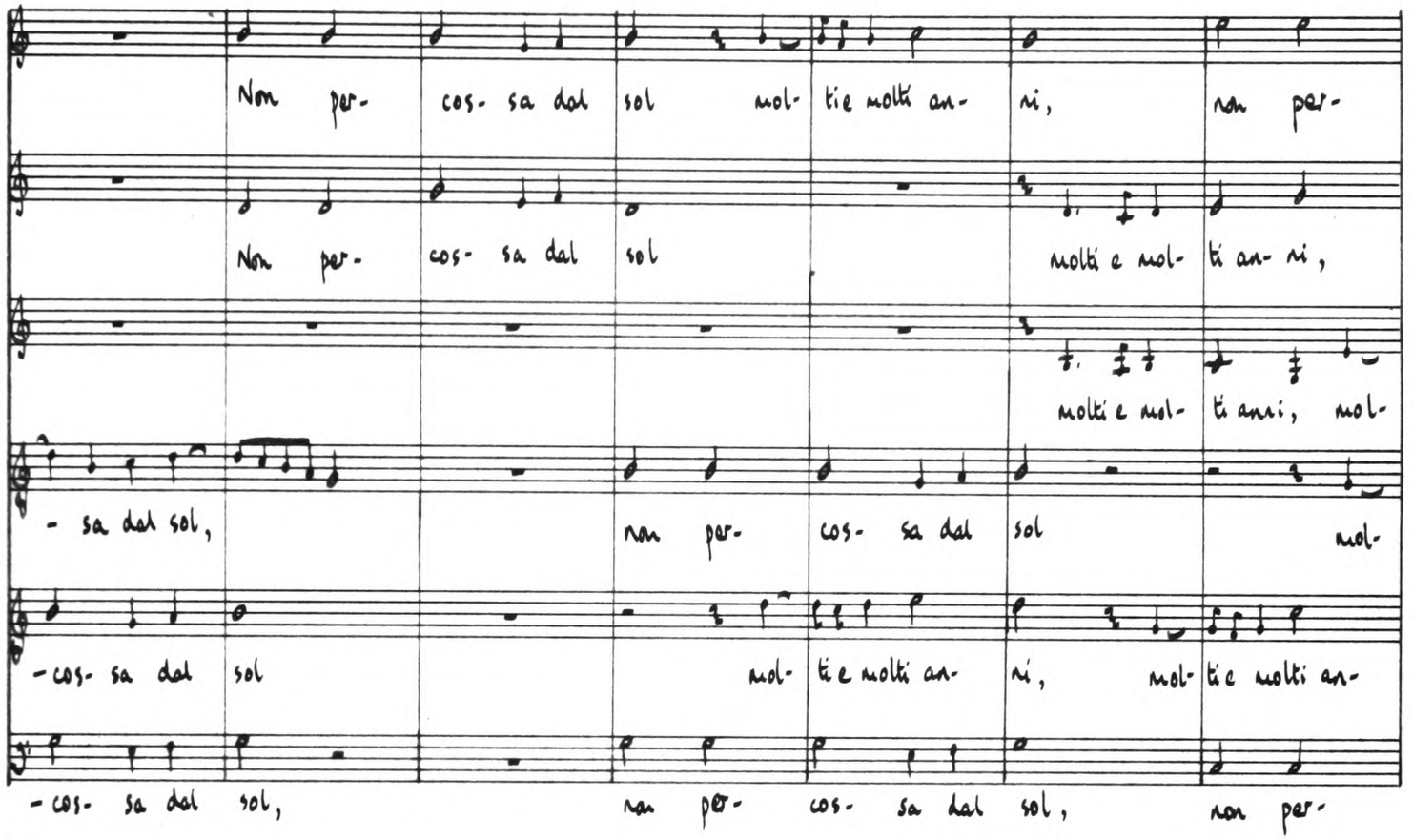
Non per- cos- sa dal sol mol- tie molti an- ni, non per-
Non per- cos- sa dal sol molti e mol- ti an- ni,
molti e mol- ti anni, mol-
- sa dal sol, non per- cos- sa dal sol mol-
-cos- sa dal sol mol- tie molti an- ni, mol- tie molti an-
-cos- sa dal sol, non per- cos- sa dal sol, non per-

28

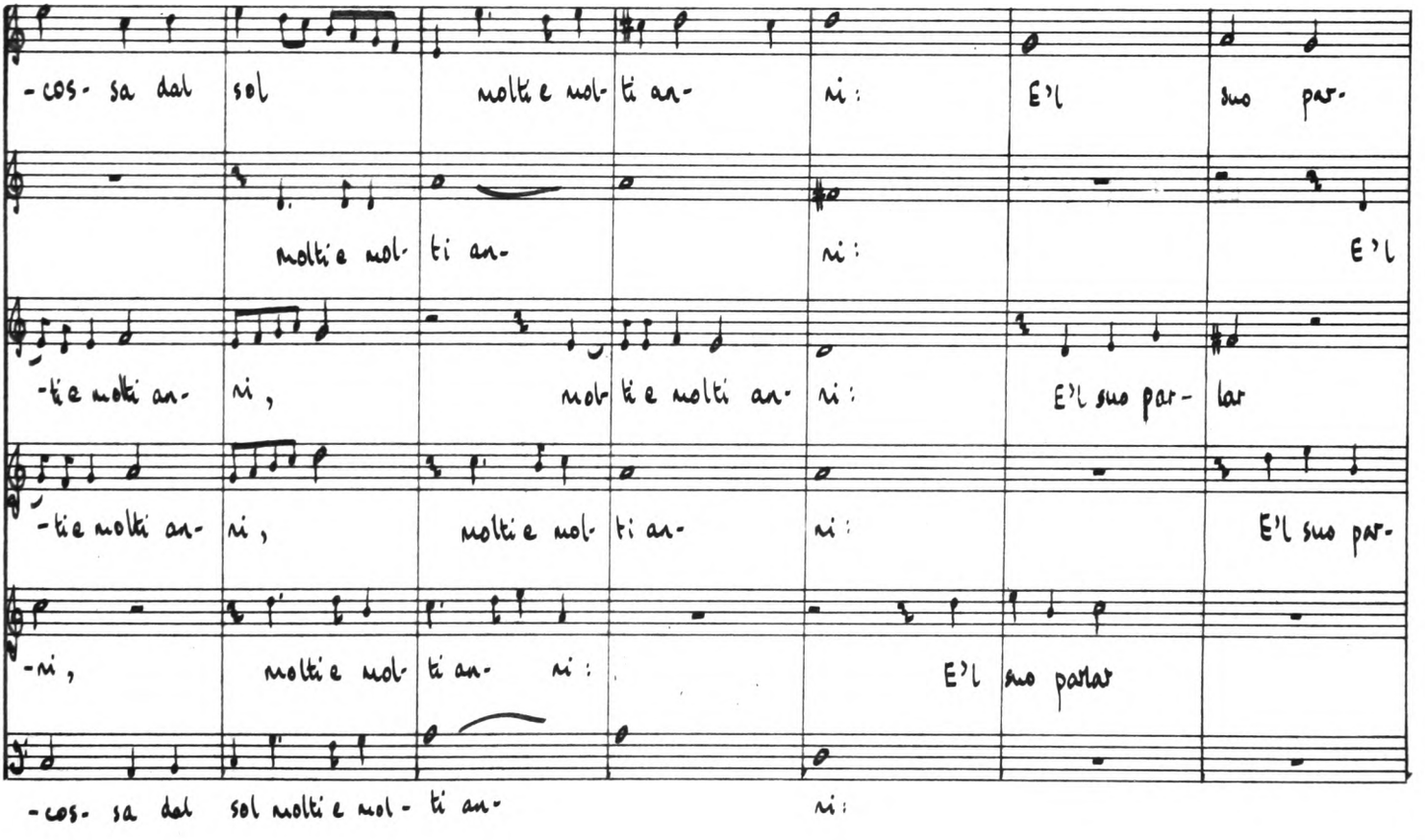
-cos- sa dal sol molti e mol- ti an- ni: E'l suo par-
molti e mol- ti an- ni: E'l
-tie molti an- ni, mol- tie molti an- ni: E'l suo par- lar
-tie molti an- ni, molti e mol- ti an- ni: E'l suo par-
-ni, molti e mol- ti an- ni: E'l suo parlar
-cos- sa dal sol molti e mol- ti an- ni:

35

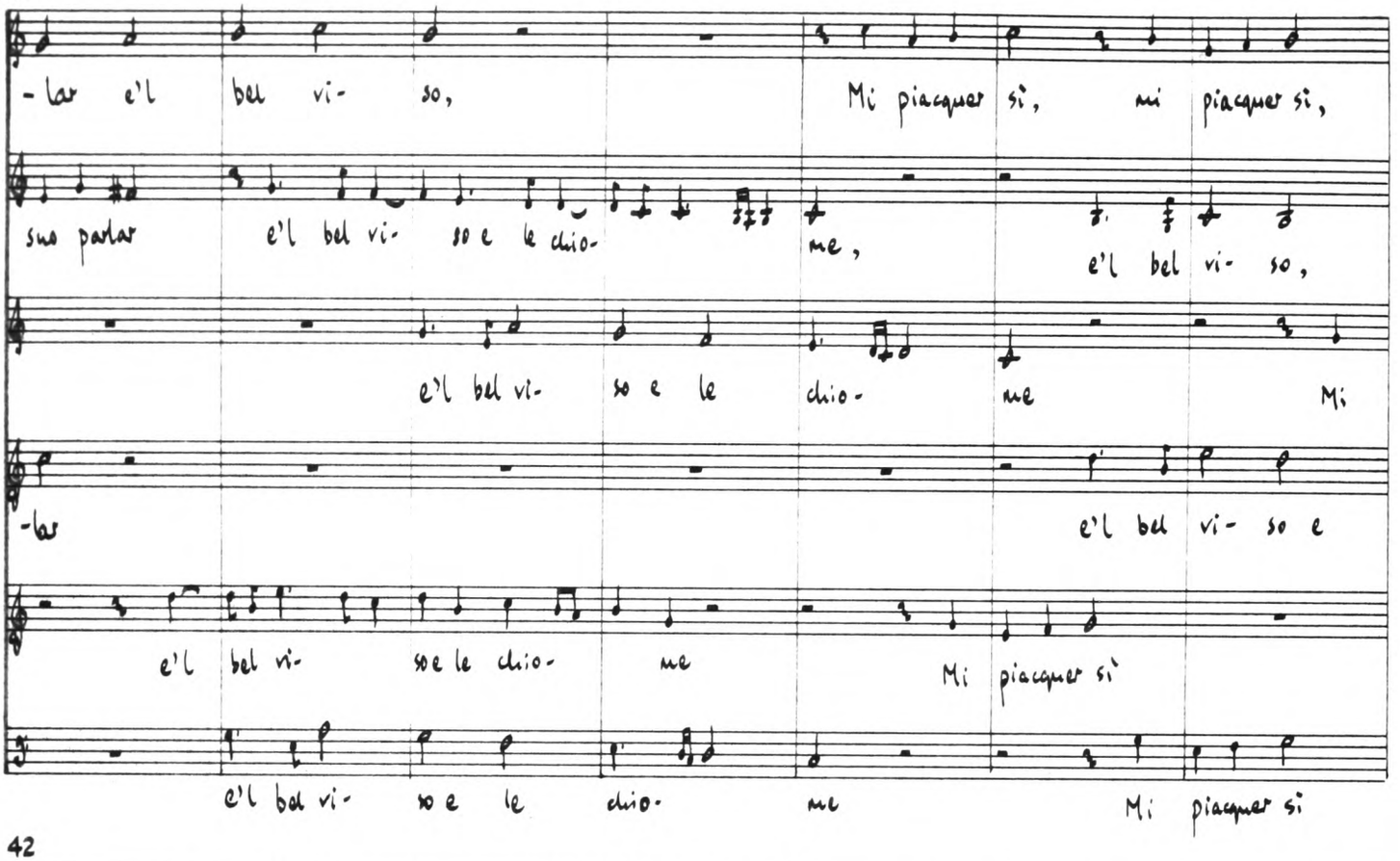
-lar e'l bel vi- so, Mi piacquer sì, mi piacquer sì,
suo parlar e'l bel vi- so e le chio- me, e'l bel vi- so,
e'l bel vi- so e le chio- me Mi
-lar e'l bel vi- so e
e'l bel vi- so e le chio- me Mi piacquer sì
e'l bel vi- so e le chio- me Mi piacquer sì

42

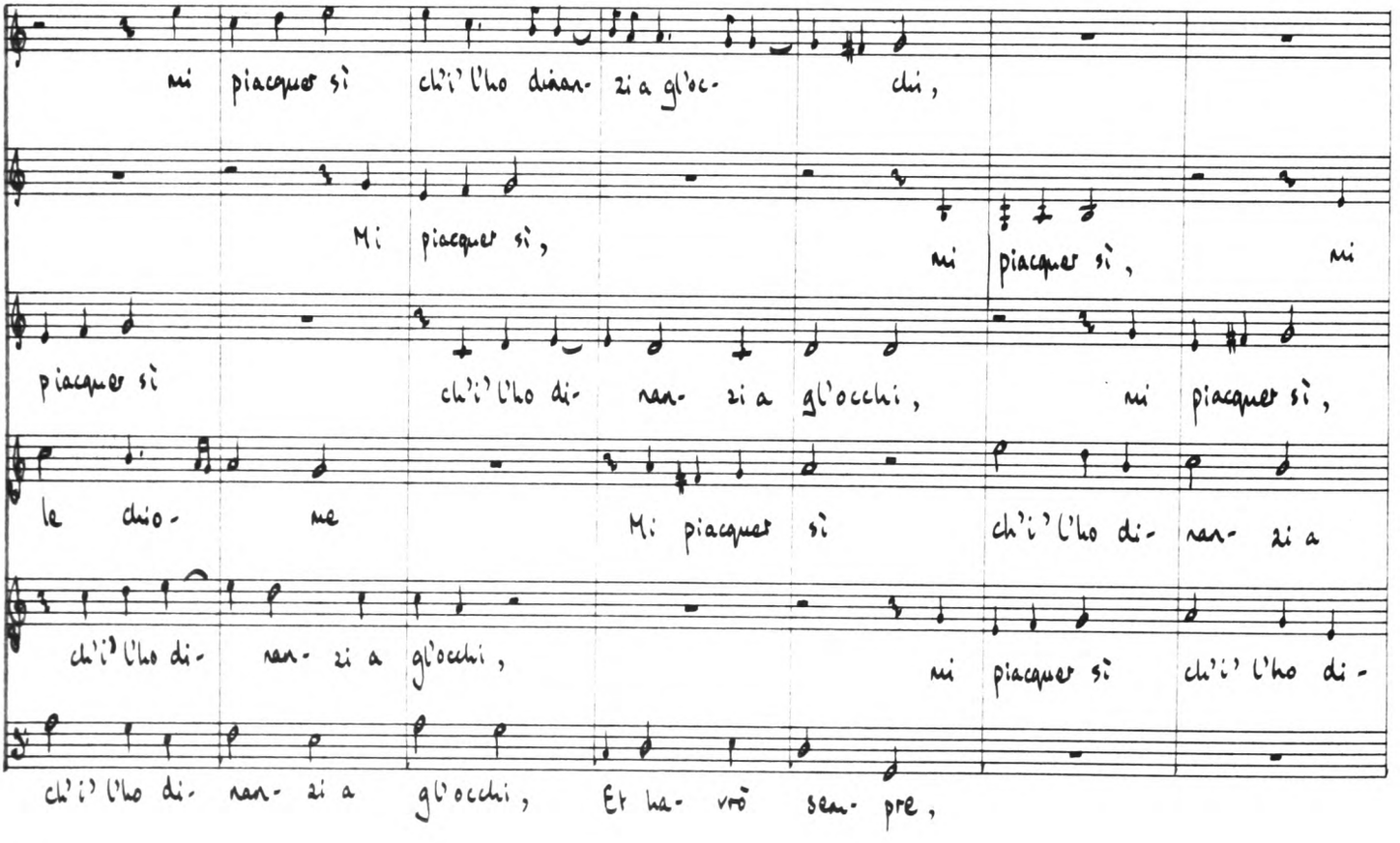
mi piacquer sì ch'i' l'ho dinan- zi a gl'oc- chi,
Mi piacquer sì, mi piacquer sì, mi
piacquer sì ch'i' l'ho di- nan- zi a gl'occhi, mi piacquer sì,
le chio- me Mi piacquer sì ch'i' l'ho di- nan- zi a
ch'i' l'ho di- nan- zi a gl'occhi, mi piacquer sì ch'i' l'ho di-
ch'i' l'ho di- nan- zi a gl'occhi, Et ha- vrò sem- pre,

49

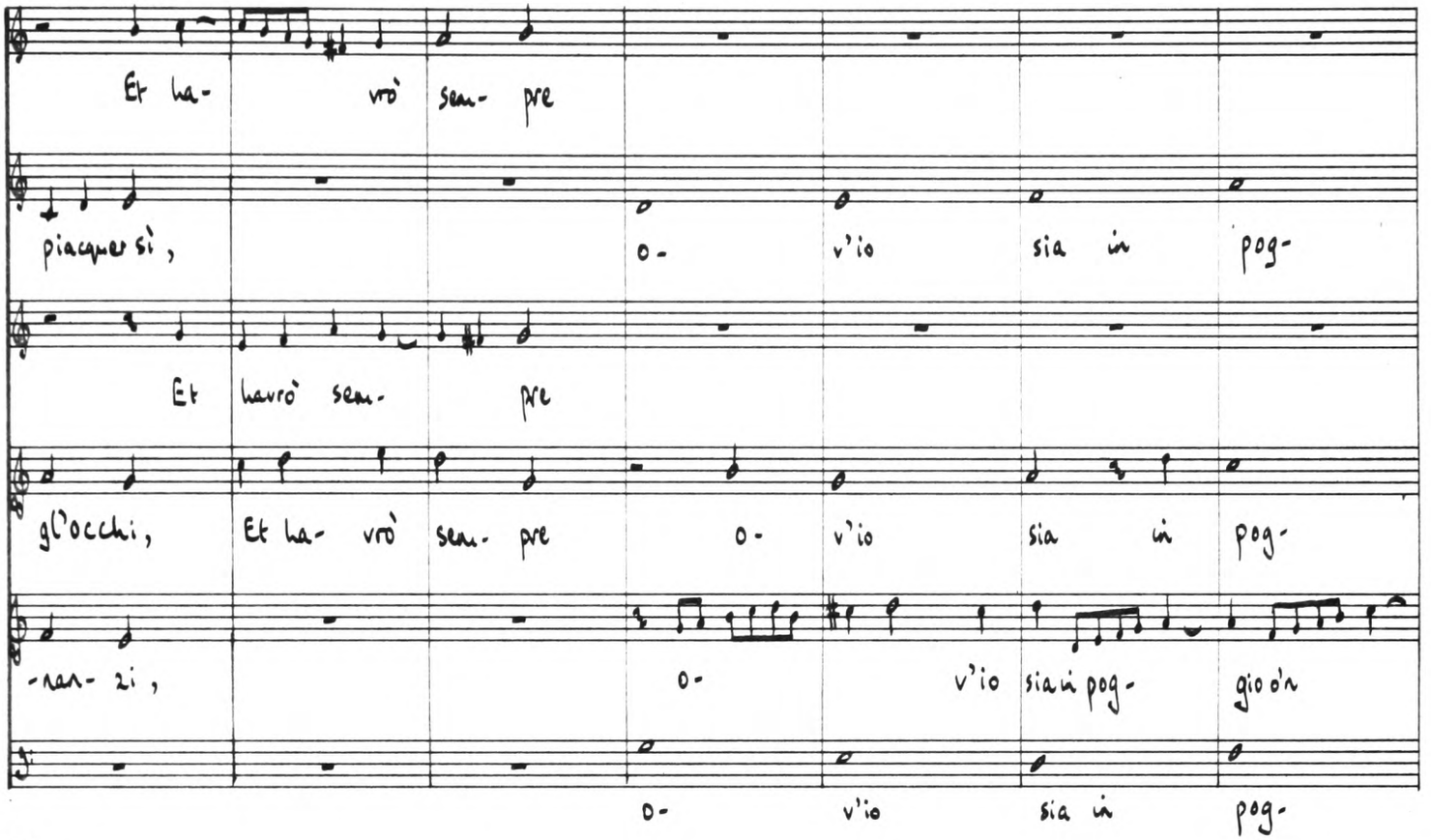
Et ha- vrò sem- pre
piacquer sì, o- v'io sia in pog-
Et havrò sem- pre
gl'occhi, Et ha- vrò sem- pre o- v'io sia in pog-
-ran- zi, o- v'io sia in pog- gio o'n
o- v'io sia in pog-

56

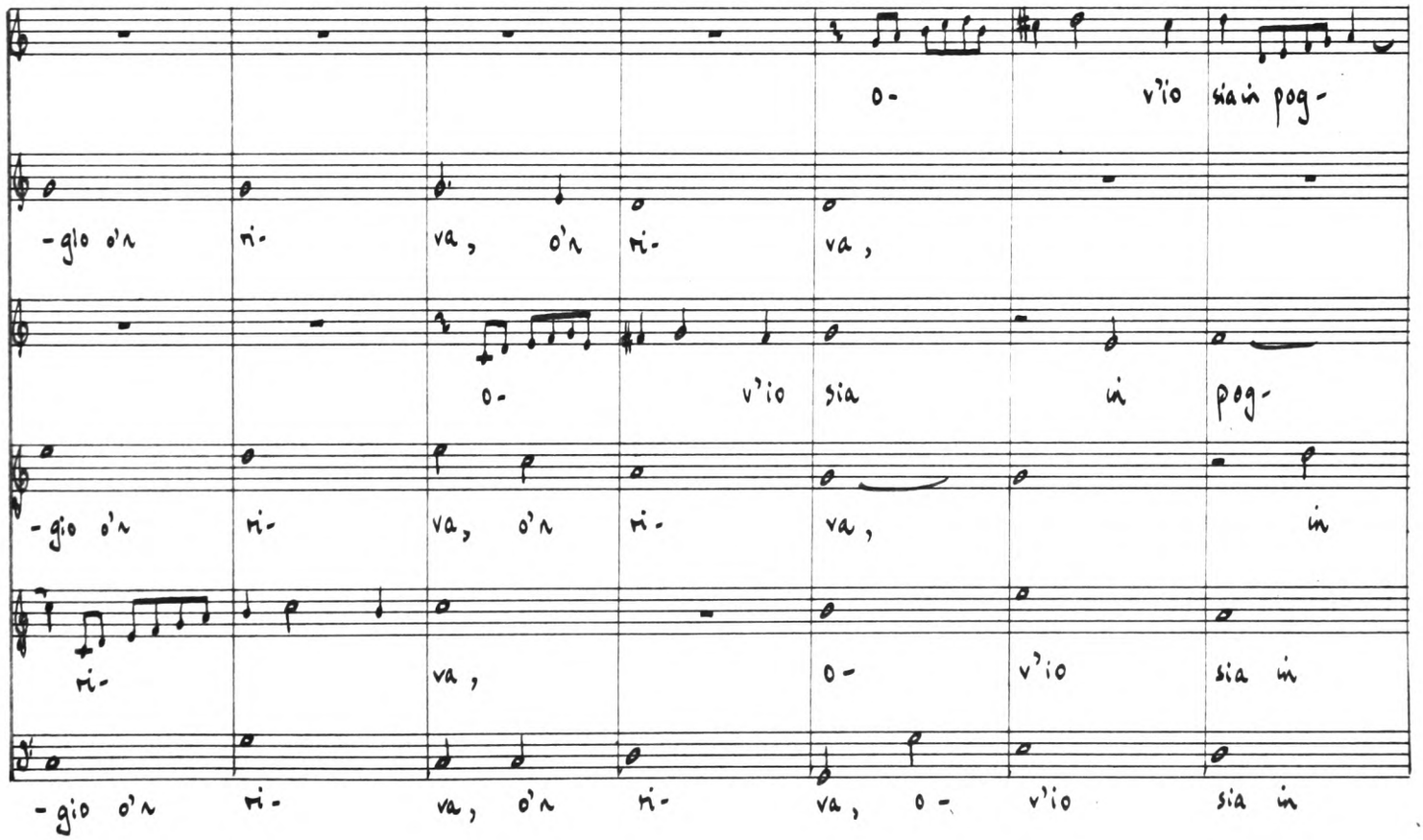
o- v'io sia in pog-
-glio o'n ri- va, o'n ri- va,
o- v'io sia in pog-
-gio o'n ri- va, o'n ri- va, in
ri- va, o- v'io sia in
-gio o'n ri- va, o'n ri- va, o- v'io sia in

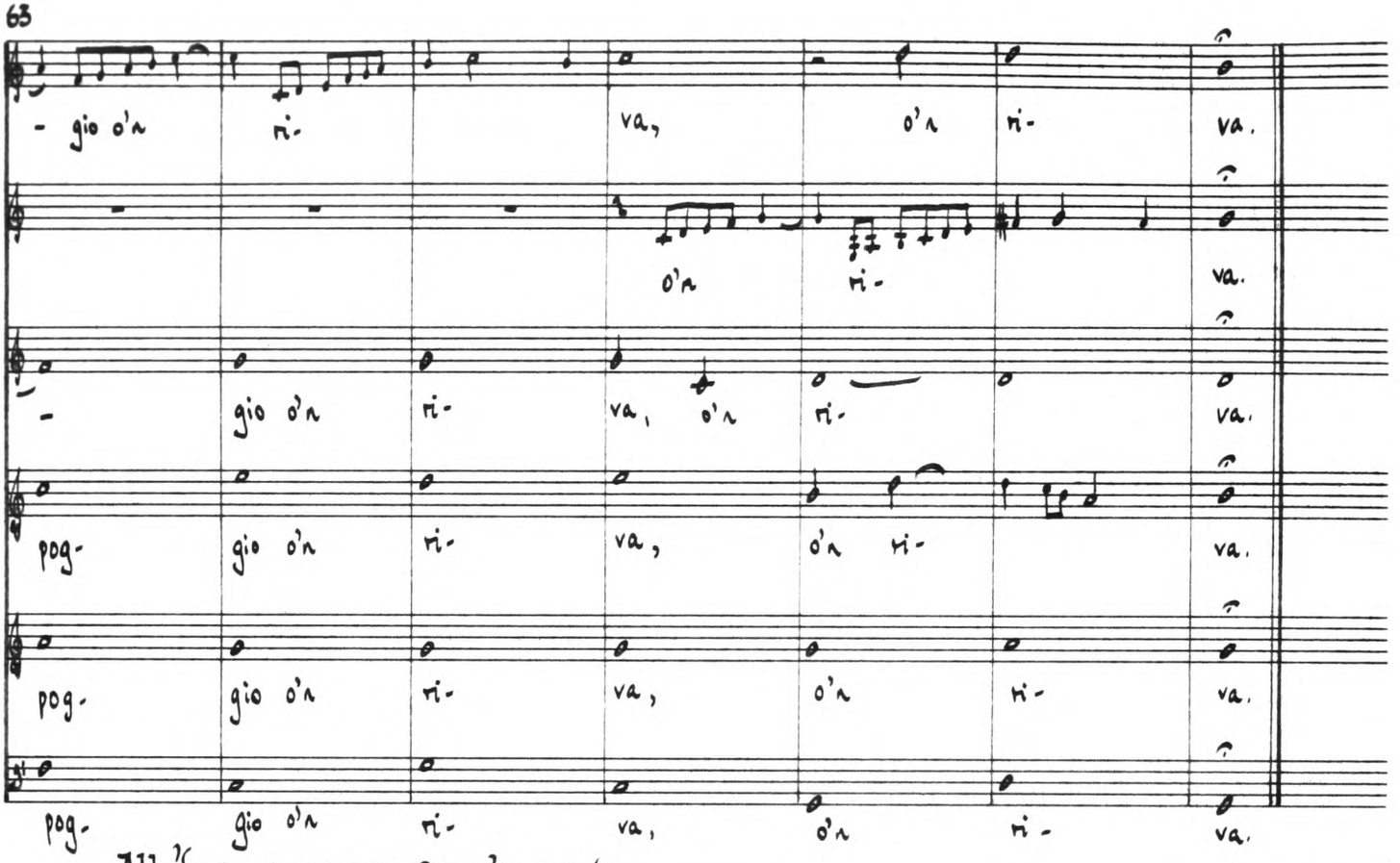

All'hor saranno: seconda parte

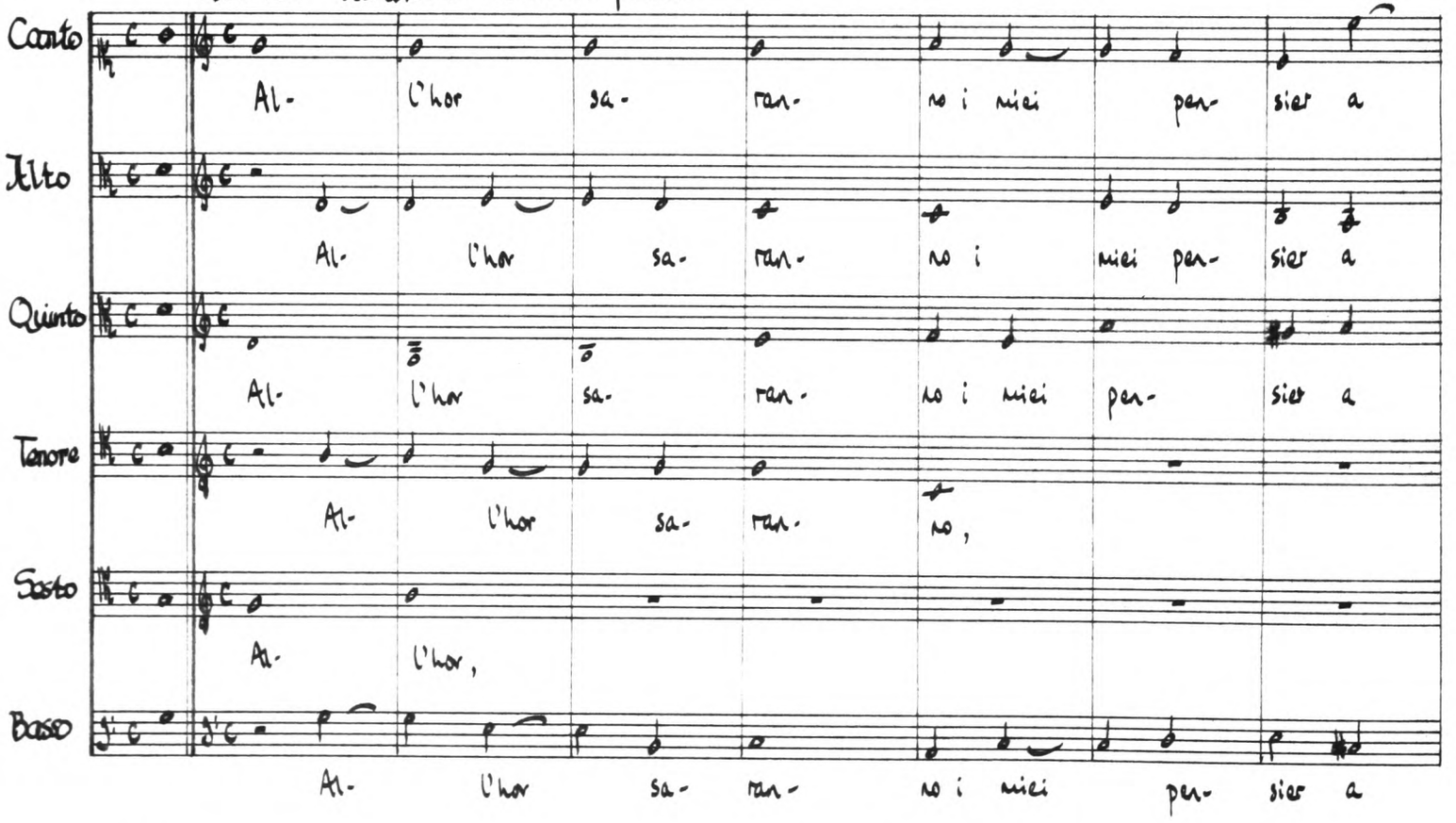

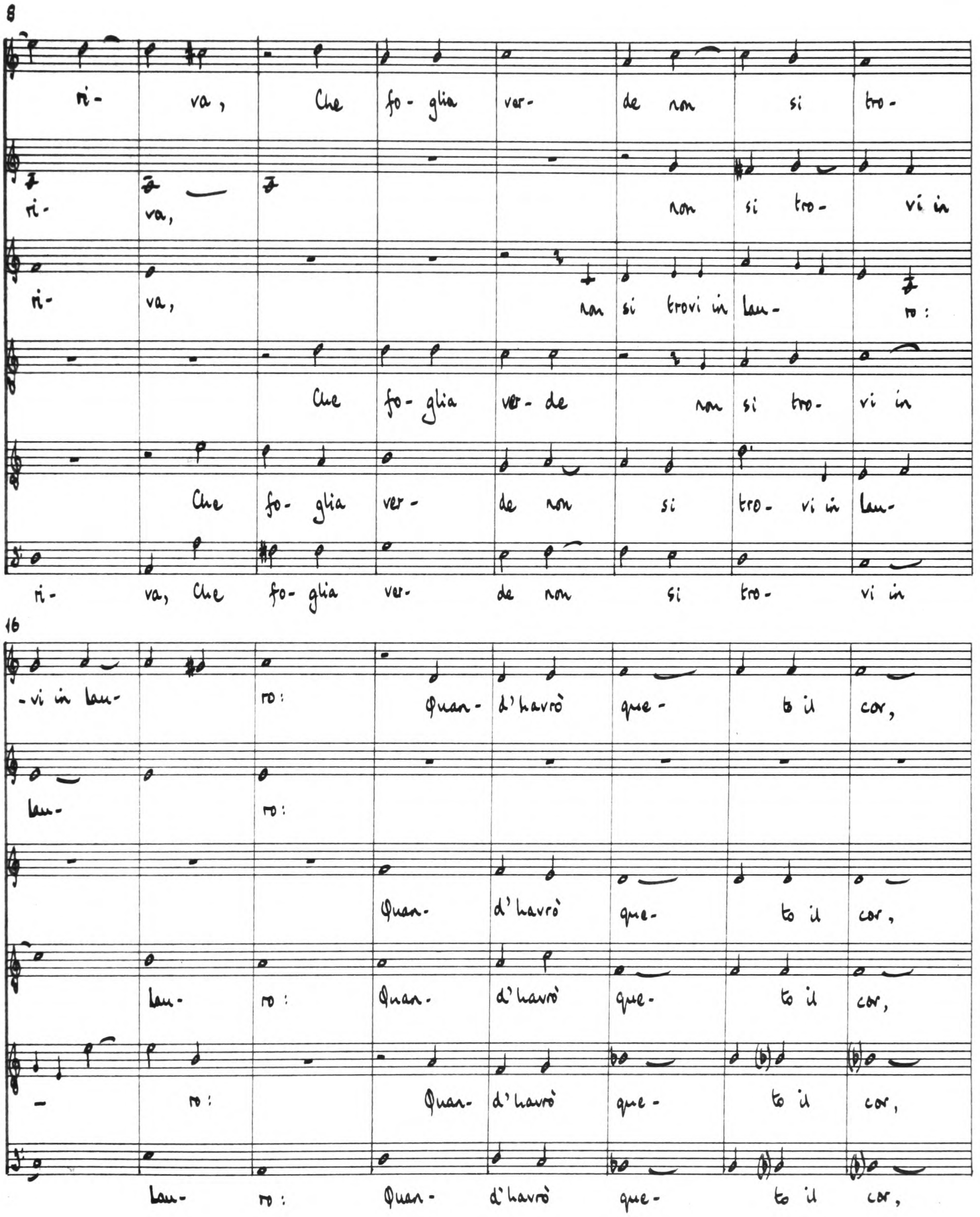
8
ri- va, Che fo- glia ver- de non si tro-
ri- va, non si tro- vi in
ri- va, non si trovi in lau- ro:
Che fo- glia ver- de non si tro- vi in
Che fo- glia ver- de non si tro- vi in lau-
ri- va, Che fo- glia ver- de non si tro- vi in
16
-vi in lau- ro: Quan- d'havrò que- to il cor,
lau- ro:
Quan- d'havrò que- to il cor,
lau- ro: Quan- d'havrò que- to il cor,
- ro: Quan- d'havrò que- to il cor,
lau- ro: Quan- d'havrò que- to il cor,

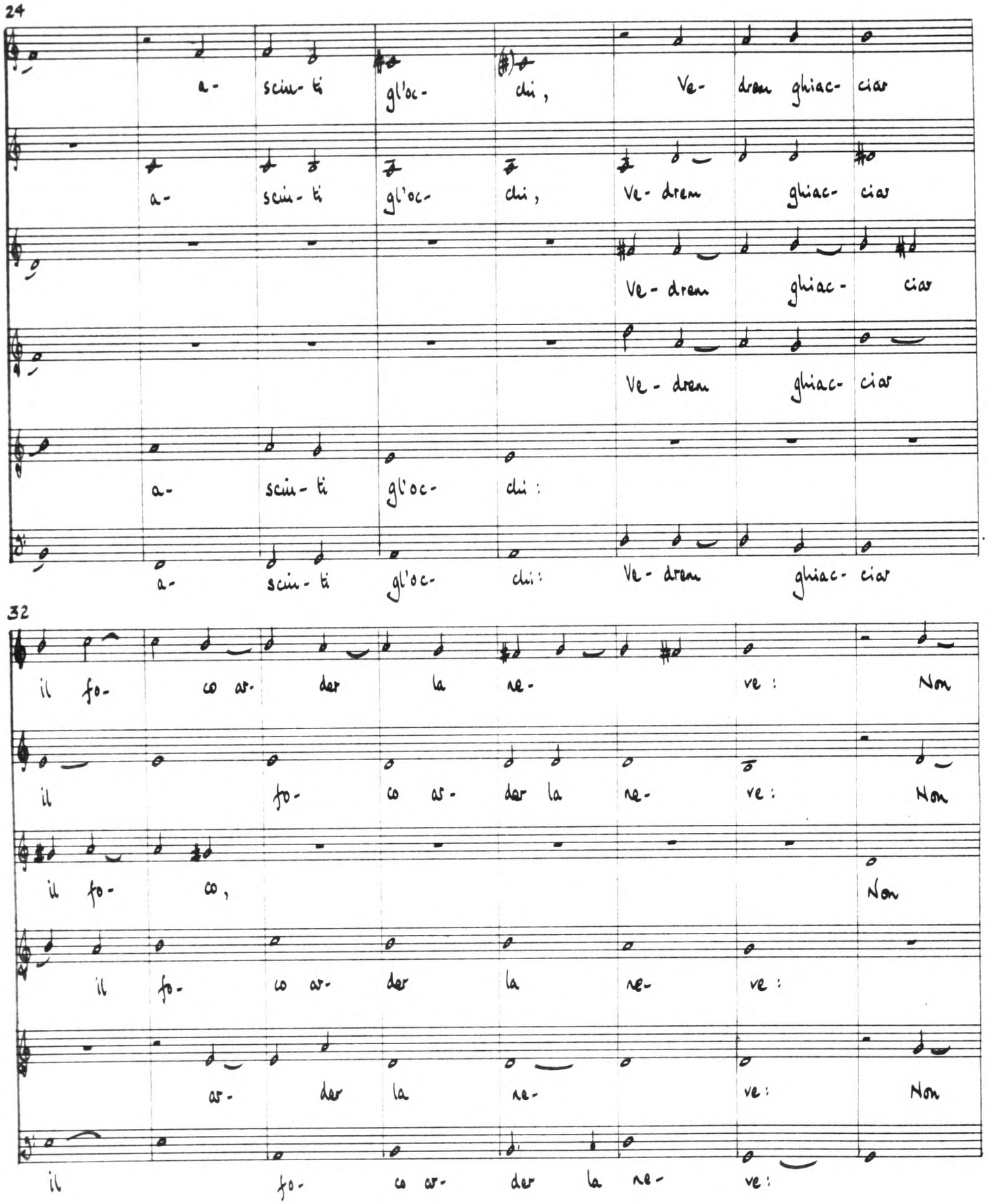
24
a- scin- ti gl'oc- chi, Ve- drem ghiac- ciar
a- scin- ti gl'oc- chi, Ve- drem ghiac- ciar
Ve- drem ghiac- ciar
Ve- drem ghiac- ciar
a- scin- ti gl'oc- chi:
a- scin- ti gl'oc- chi: Ve- drem ghiac- ciar
32
il fo- co ar- der la ne- ve: Non
il fo- co ar- der la ne- ve: Non
il fo- co, Non
il fo- co ar- der la ne- ve:
ar- der la ne- ve: Non
il fo- co ar- der la ne- ve:

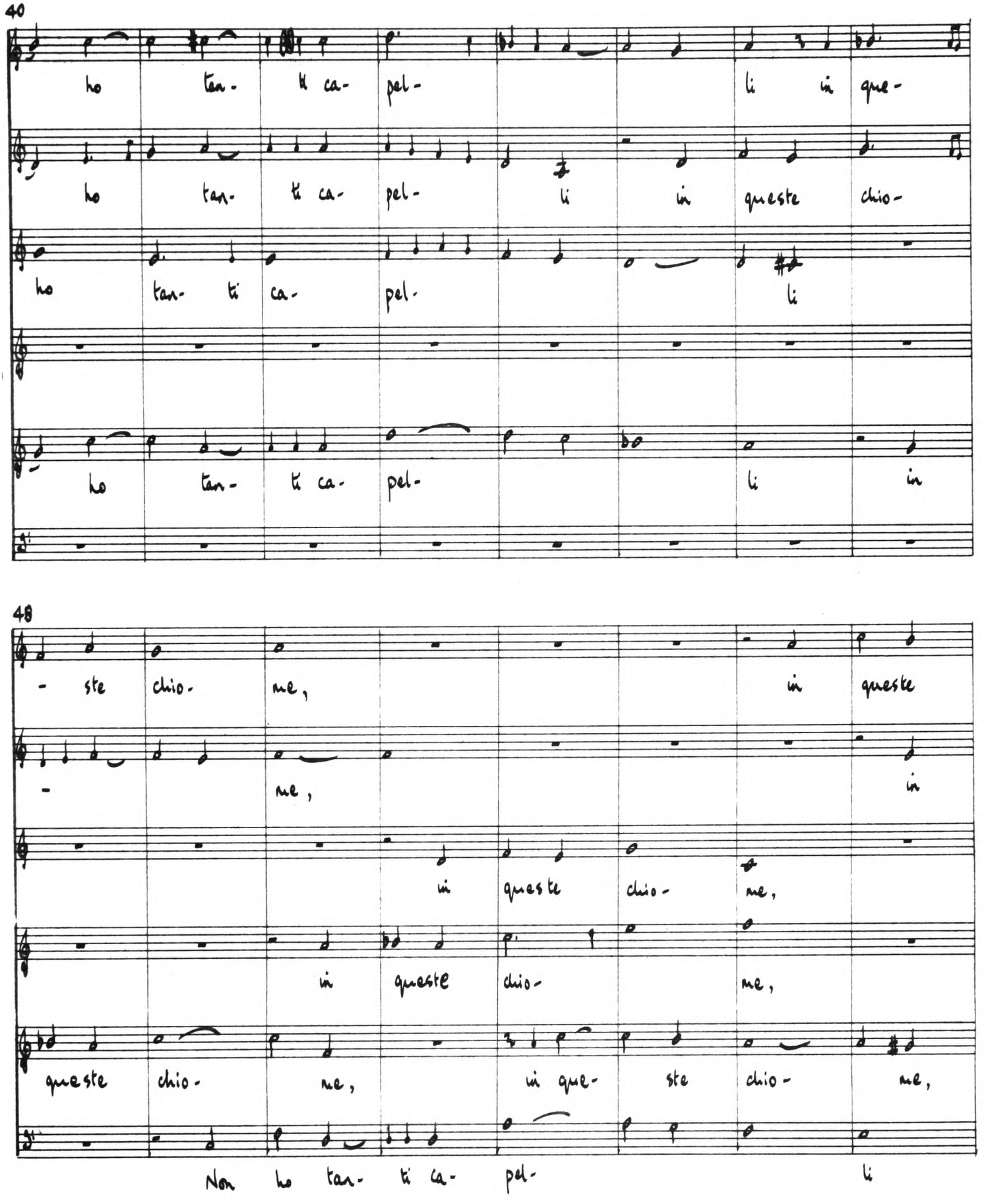
40
ho tan- ti ca- pel- li in que-
ho tan- ti ca- pel- li in queste chio-
ho tan- ti ca- pel- li
ho tan- ti ca- pel- li in
48
- ste chio- me, in queste
- me, in
in queste chio- me,
in queste chio- me,
queste chio- me, in que- ste chio- me,
Non ho tan- ti ca- pel- li

56

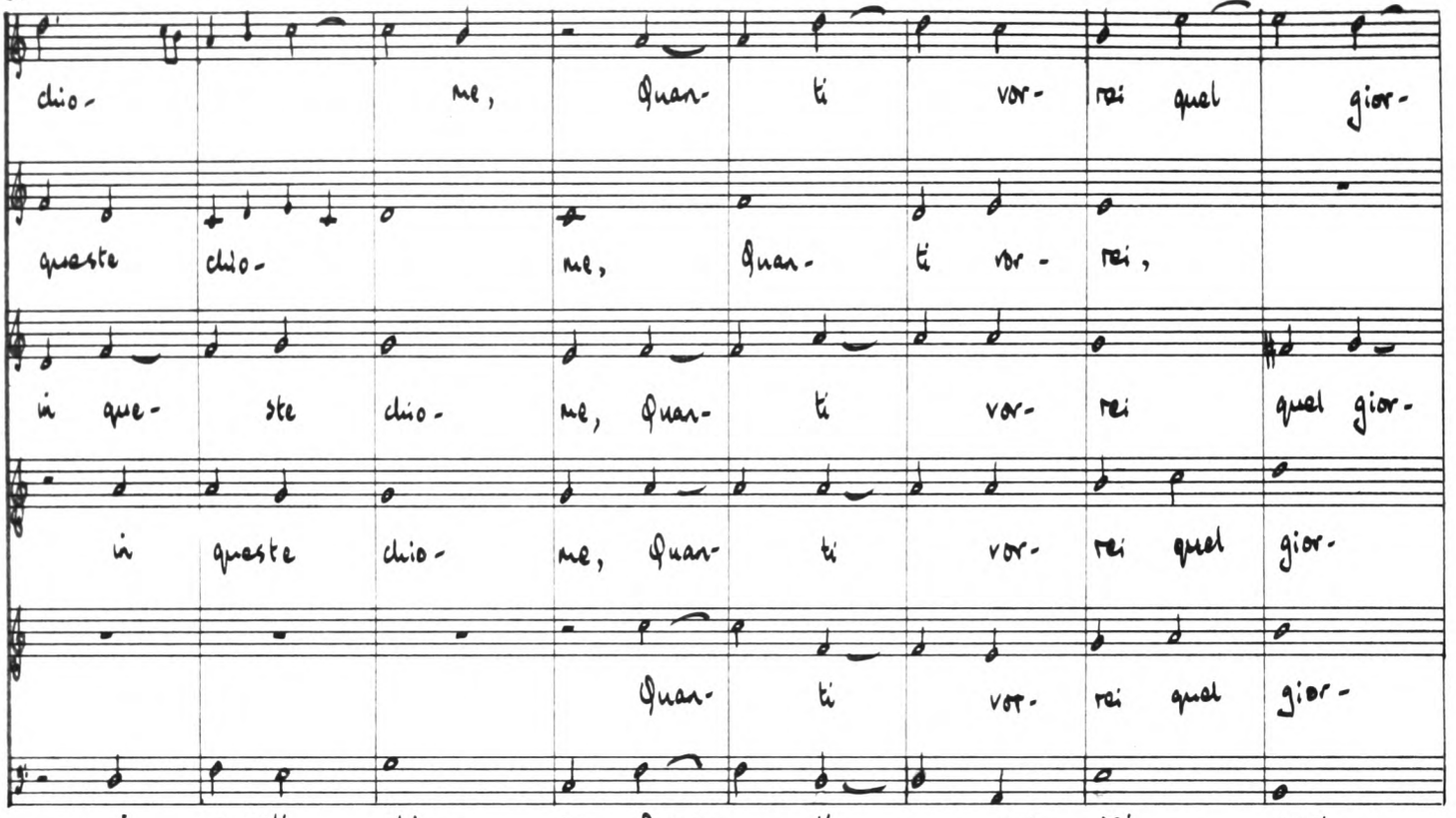
clio- me, Quan- ti vor- rei quel gior-
queste clio- me, Quan- ti vor- rei,
in que- ste clio- me, Quan- ti vor- rei quel gior-
in queste clio- me, Quan- ti vor- rei quel gior-
Quan- ti vor- rei quel gior-
in questi clio- me, Quan- ti vor- rei quel

64

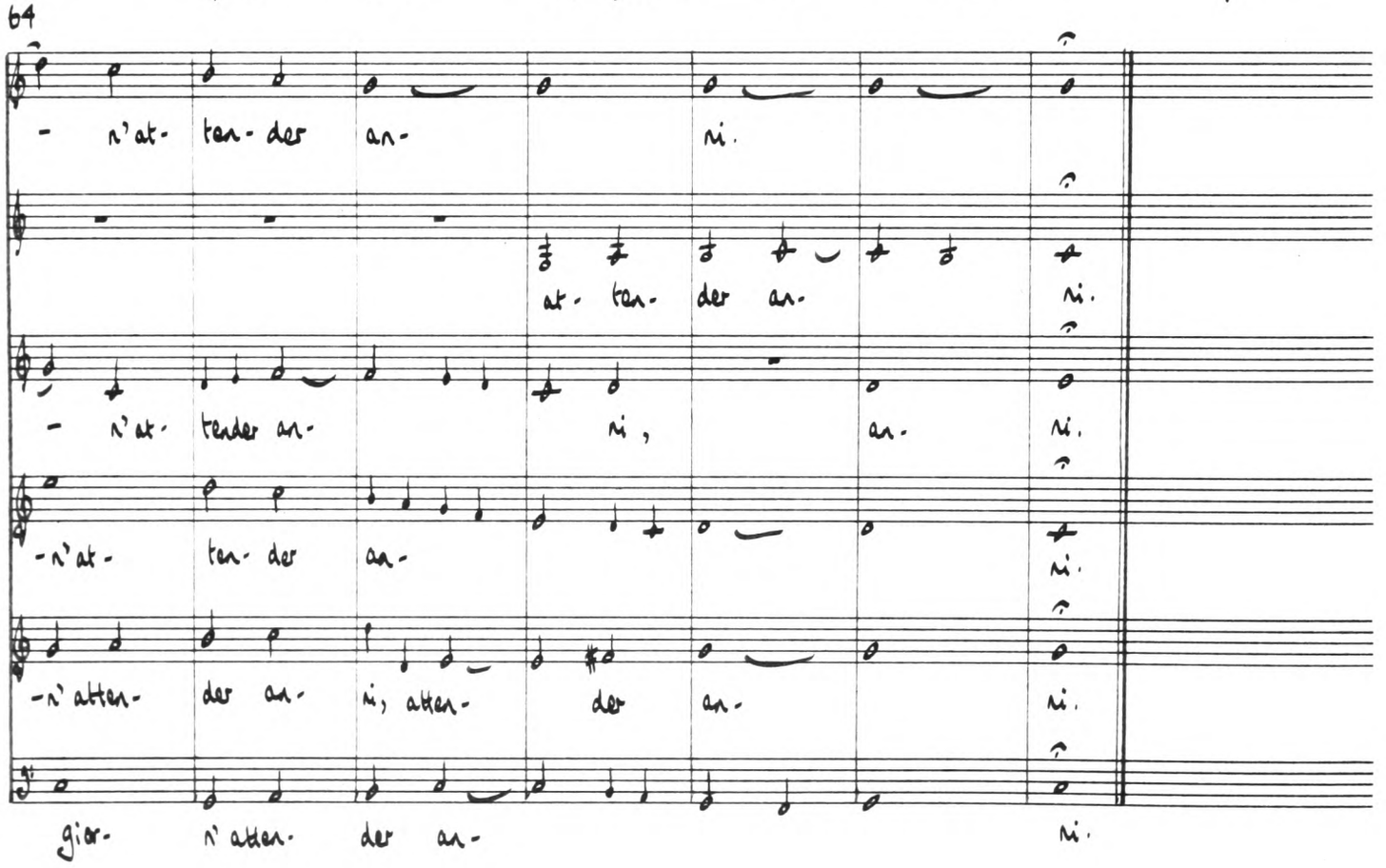
- n'at- ten- der an- ni.
at- ten- der an- ni.
- n'at- tender an- ni, an- ni.
-n'at- ten- der an- ni.
-n' atten- der an- ni, atten- der an- ni.
gior- n' atten- der an- ni.

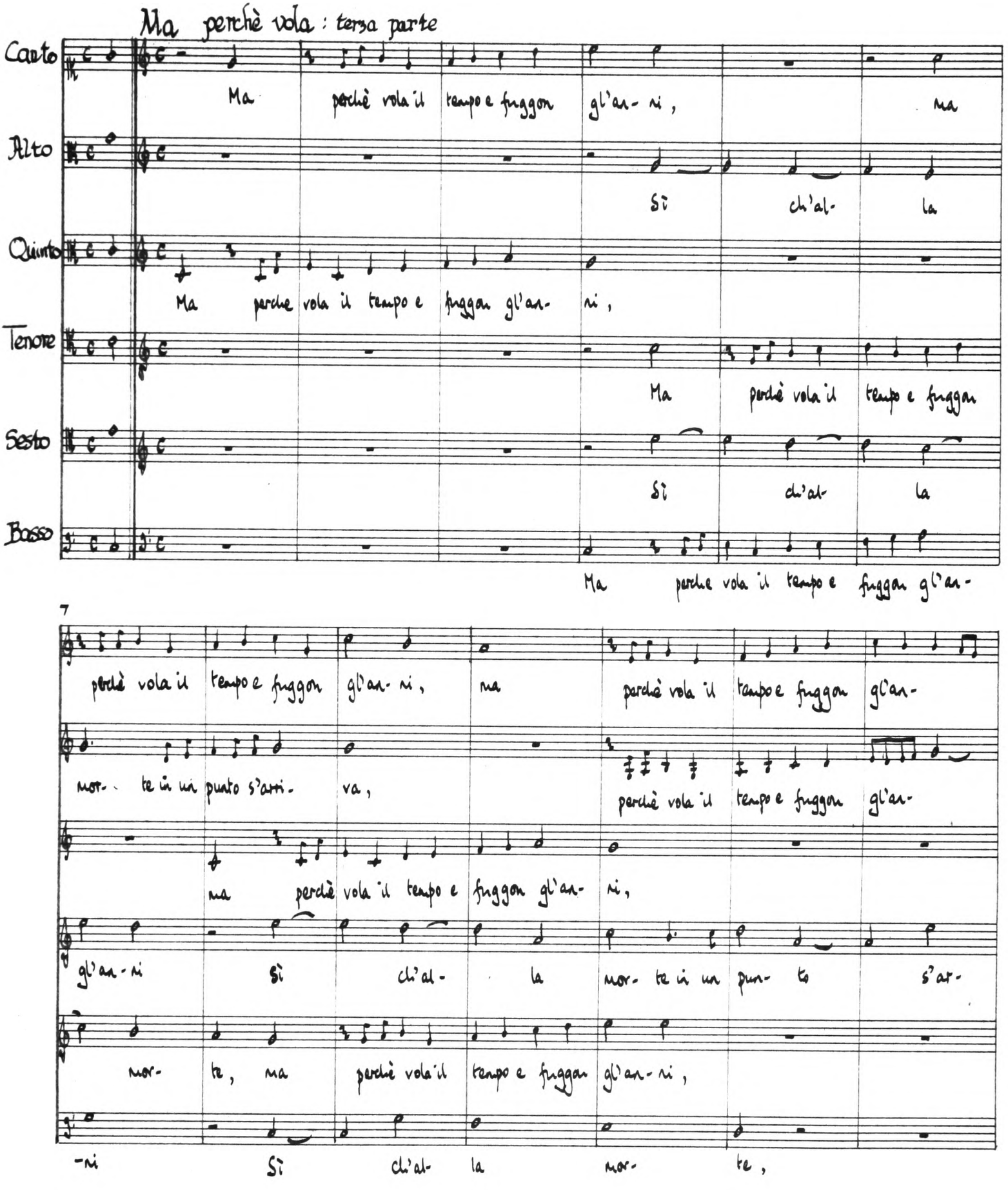
Ma perchè vola : terza parte
Canto
Alto
Quinto
Tenore
Sesto
Basso
Ma perchè vola il tempo e fuggon gl'an- ni, ma
Sì ch'al- la
Ma perche vola il tempo e fuggon gl'an- ni,
Ma perchè vola il tempo e fuggon
Sì ch'al- la
Ma perche vola il tempo e fuggon gl'an-
7
perchè vola il tempo e fuggon gl'an- ni, ma perchè vola il tempo e fuggon gl'an-
mor- te in un punto s'arri- va, perchè vola il tempo e fuggon gl'an-
ma perchè vola il tempo e fuggon gl'an- ni,
gl'an- ni Sì ch'al- la mor- te in un pun- to s'ar-
mor- te, ma perchè vola il tempo e fuggon gl'an- ni,
-ni Sì ch'al- la mor- te,

14

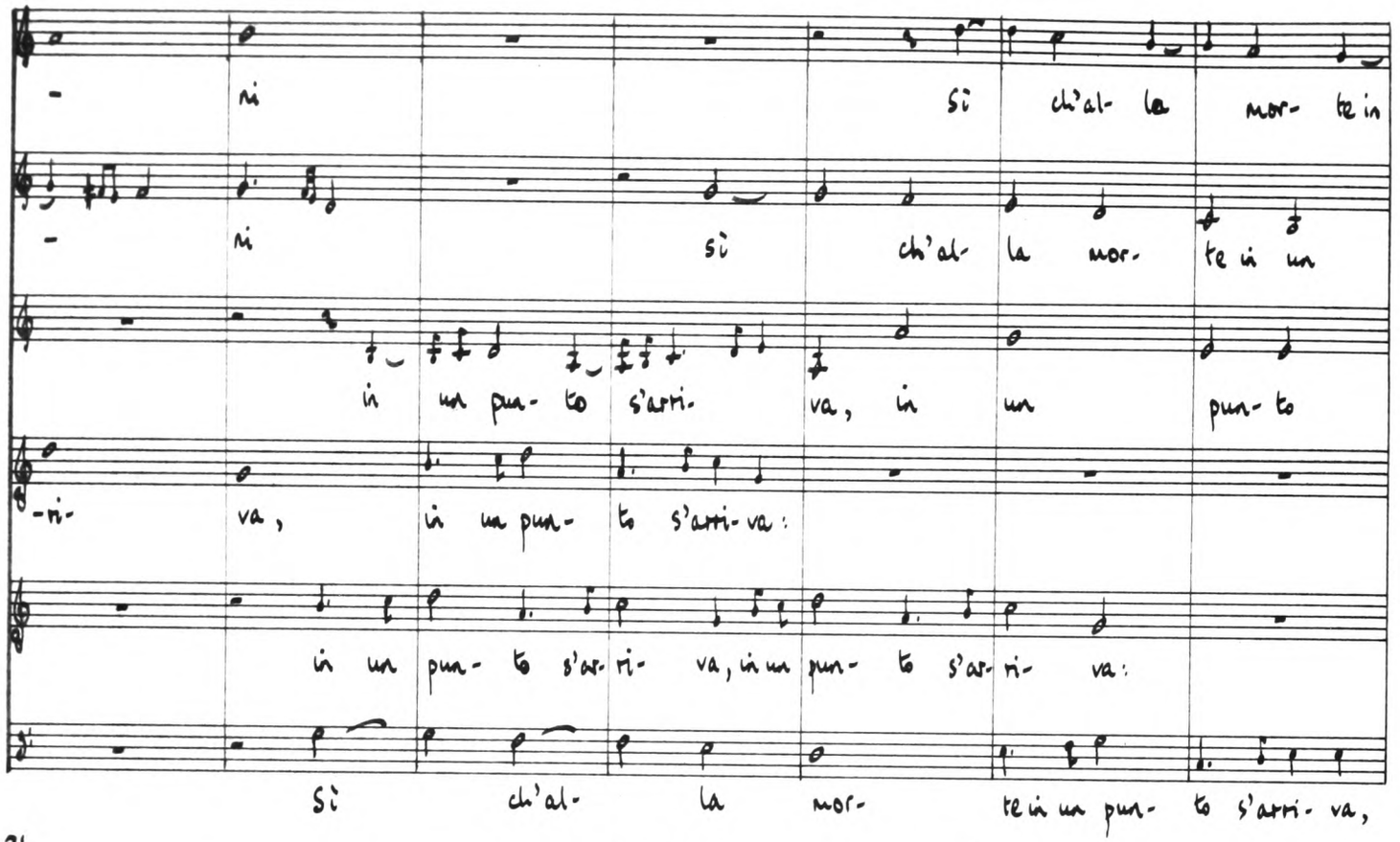
ri si ch'al- la mor- te in
ri si ch'al- la mor- te in un
in un pun- to s'arri- va, in un pun- to
-ri- va, in un pun- to s'arri- va:
in un pun- to s'ar- ri- va, in un pun- to s'ar- ri- va:
Si ch'al- la mor- te in un pun- to s'arri- va,

21

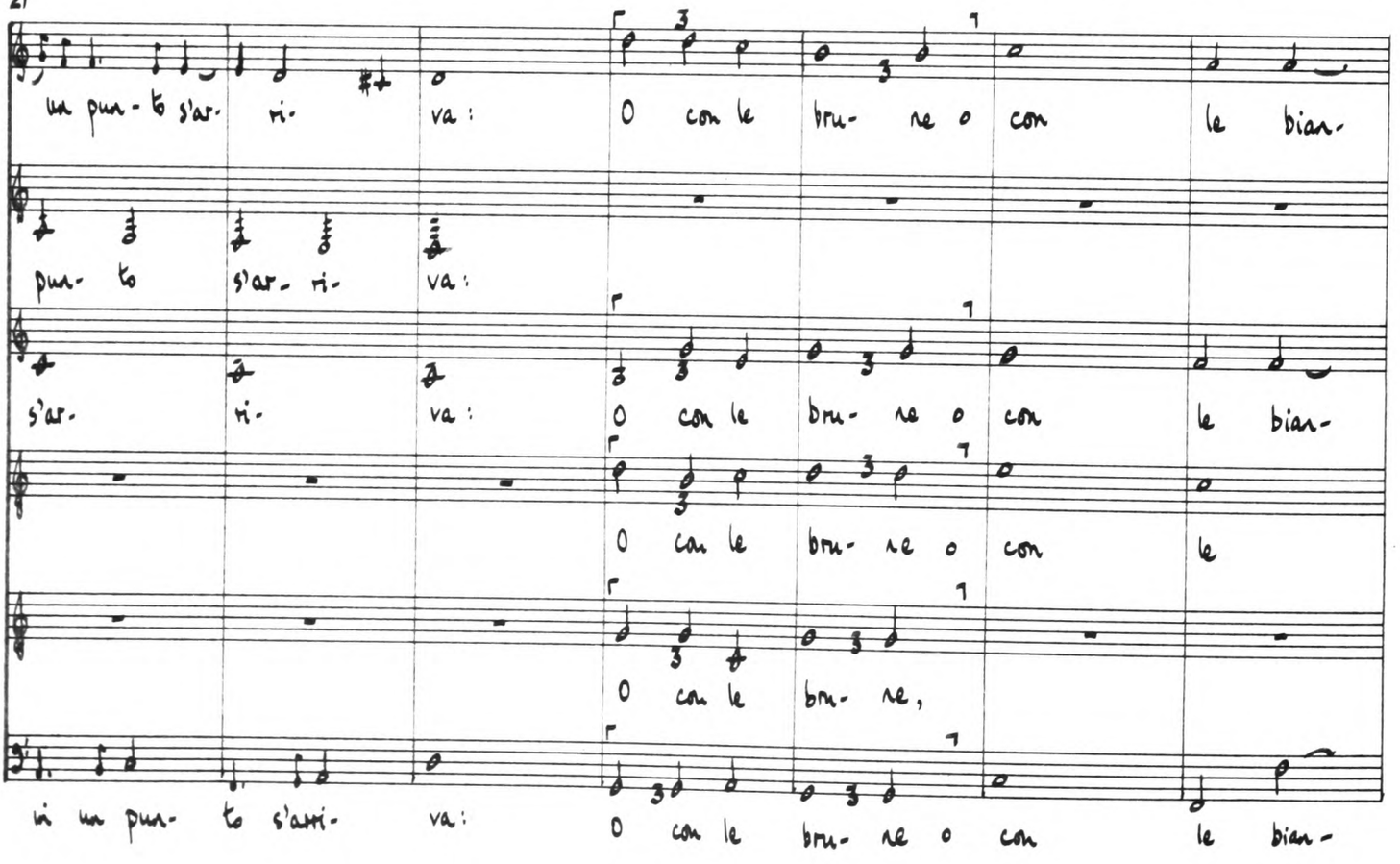
un pun- to s'ar- ri- va: O con le bru- ne o con le bian-
pun- to s'ar- ri- va:
s'ar- ri- va: O con le bru- ne o con le bian-
O con le bru- ne o con le
O con le bru- ne,
in un pun- to s'arri- va: O con le bru- ne o con le bian-

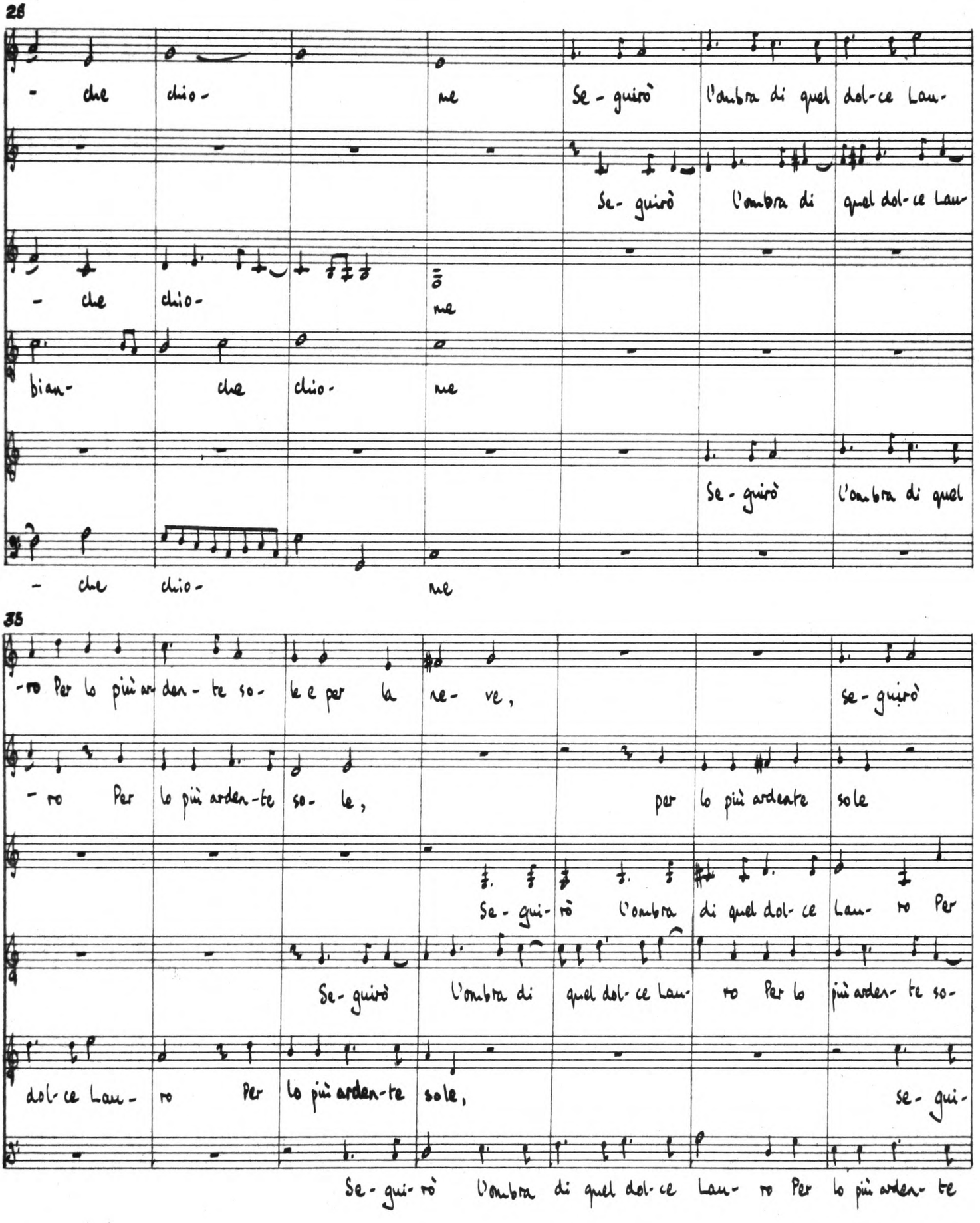
28
- che chio- me Se - guirò l'ombra di quel dol-ce Lau-
Se- guirò l'ombra di quel dol-ce Lau-
- che chio- me
bian- che chio- me
Se - guirò l'ombra di quel
- che chio- me
35
-ro Per lo più ar- den - te so- le e per la re- ve, se - guirò
- ro Per lo più arden-te so- le, per lo più ardente sole
Se - gui- rò l'ombra di quel dol- ce Lau- ro Per
Se- guirò l'ombra di quel dol-ce Lau- ro Per lo più arden- te so-
dol-ce Lau- ro Per lo più arden-te sole, se- gui-
Se- gui- rò l'ombra di quel dol-ce Lau- ro Per lo più arden- te

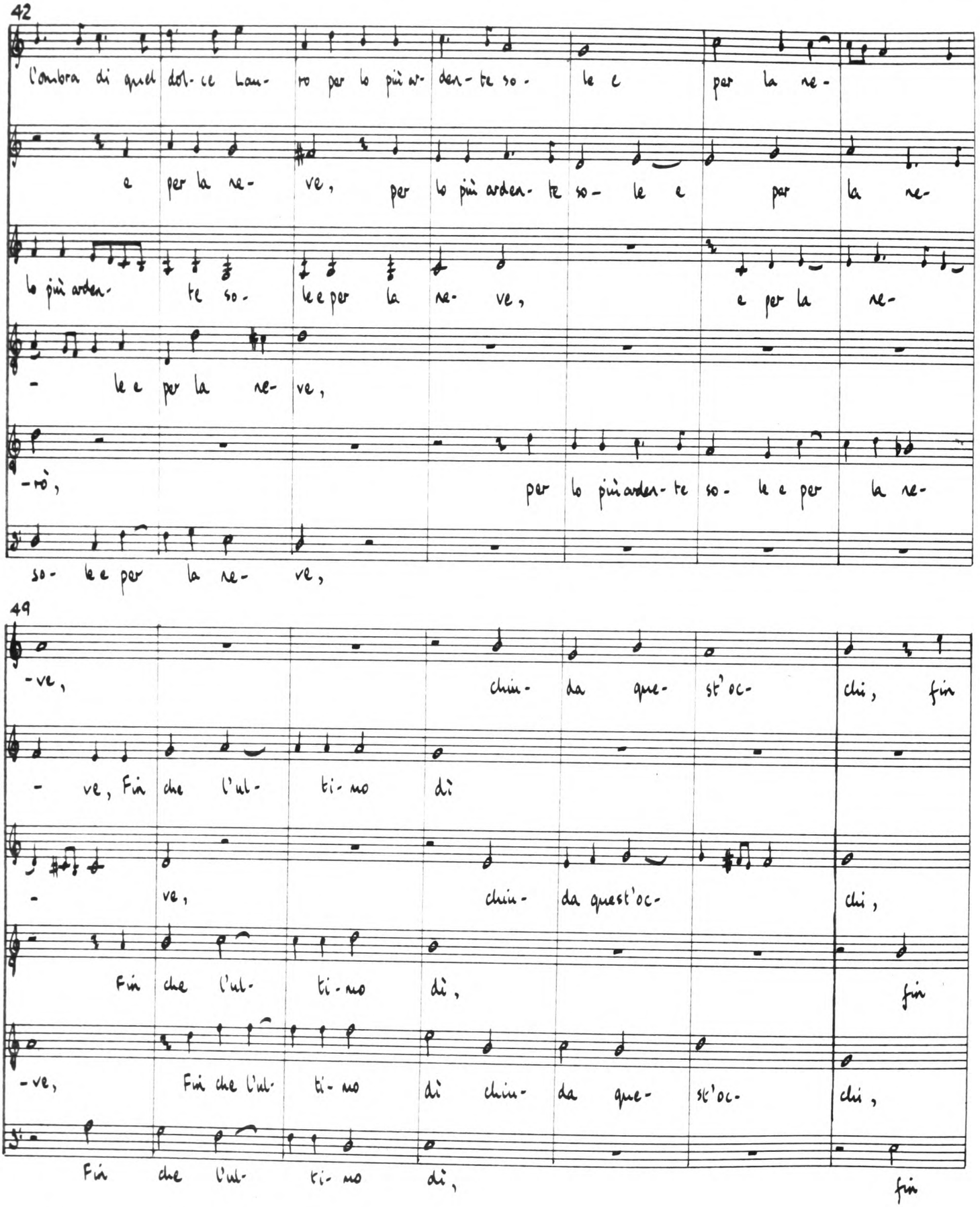
42
l'ombra di quel dol- ce Lau- ro per lo più ar- den- te so- le e per la ne-
e per la ne- ve, per lo più arden- te so- le e per la ne-
lo più arden- te so- le e per la ne- ve, e per la ne-
- le e per la ne- ve,
-rò, per lo più arden- te so- le e per la ne-
so- le e per la ne- ve,
49
-ve, chiu- da que- st'oc- chi, fin
- ve, Fin che l'ul- ti- mo dì
- ve, chiu- da quest'oc- chi,
Fin che l'ul- ti- mo dì, fin
-ve, Fin che l'ul- ti- mo dì chiu- da que- st'oc- chi,
Fin che l'ul- ti- mo dì, fin

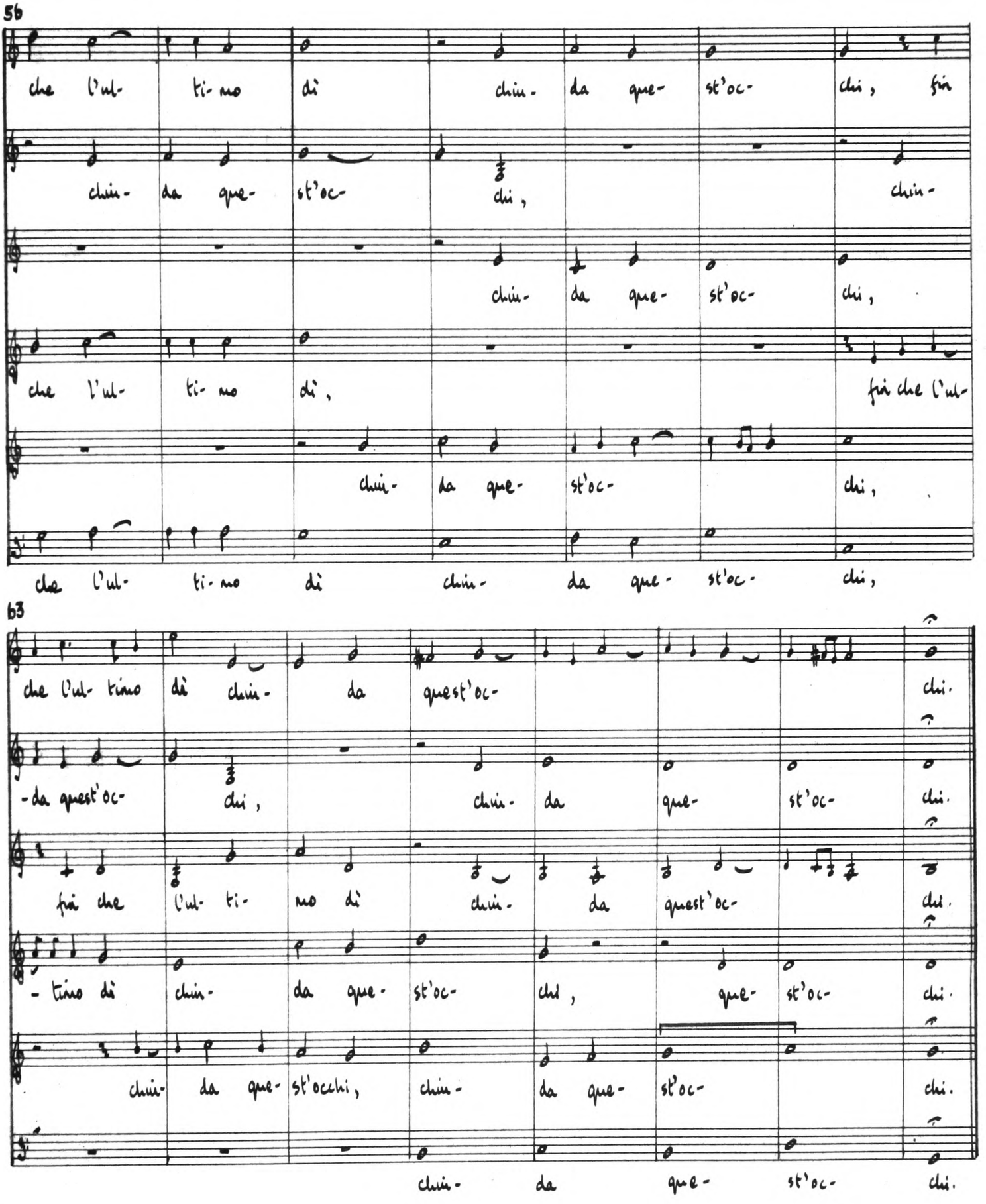
56
che l'ul- ti- mo dì chiu- da que- st'oc- chi, fin
chiu- da que- st'oc- chi, chiu-
chiu- da que- st'oc- chi,
che l'ul- ti- mo dì, fin che l'ul-
chiu- da que- st'oc- chi,
che l'ul- ti- mo dì chiu- da que- st'oc- chi,
63
che l'ul- timo dì chiu- da quest'oc- chi.
-da quest'oc- chi, chiu- da que- st'oc- chi.
fin che l'ul- ti- mo dì chiu- da quest'oc- chi.
- timo dì chiu- da que- st'oc- chi, que- st'oc- chi.
chiu- da que- st'occhi, chiu- da que- st'oc- chi.
chiu- da que- st'oc- chi.

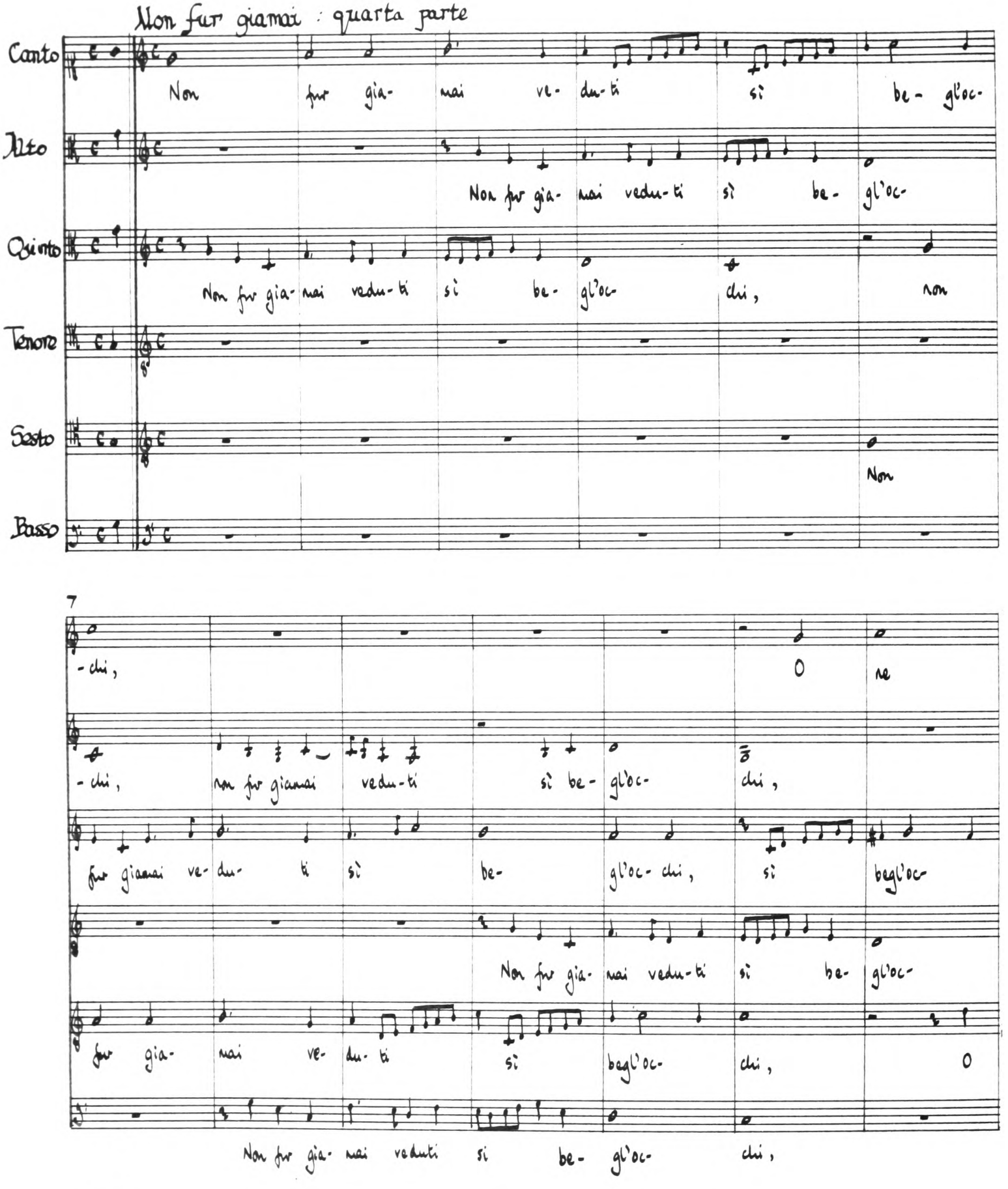
Non fur giamai : quarta parte
Canto
Non fur gia- mai ve- du- ti si be- gl'oc-
Alto
Non fur gia- mai vedu- ti si be- gl'oc-
Quinto
Non fur gia- mai vedu- ti si be- gl'oc- chi, non
Tenore
Sesto
Non
Basso
7
-chi,
O ne
-chi, non fur giamai vedu- ti si be- gl'oc- chi,
fur giamai ve- du- ti si be- gl'oc- chi, si begl'oc-
Non fur gia- mai vedu- ti si be- gl'oc-
fur gia- mai ve- du- ti si begl'oc- chi, O
Non fur gia- mai veduti si be- gl'oc- chi,

14

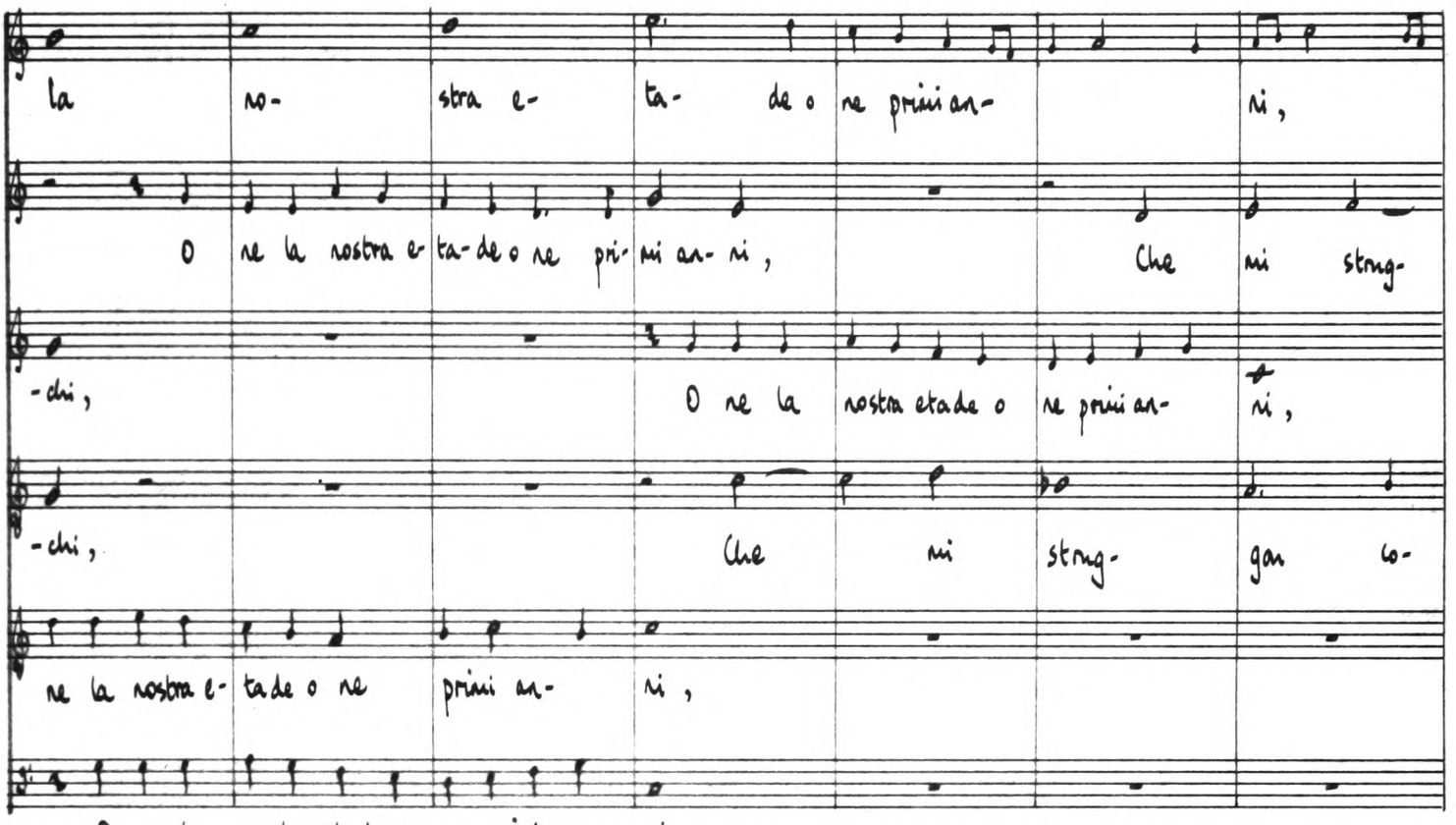
la no- stra e- ta- de o ne primi an- ri,
O ne la nostra e- ta- de o ne pri- mi an- ri, Che mi strug-
-chi, O ne la nostra etade o ne primi an- ri,
-chi, Che mi strug- gan co-
ne la nostra e- tade o ne primi an- ri,
O ne la nostra etade o ne primi an- ri,

21

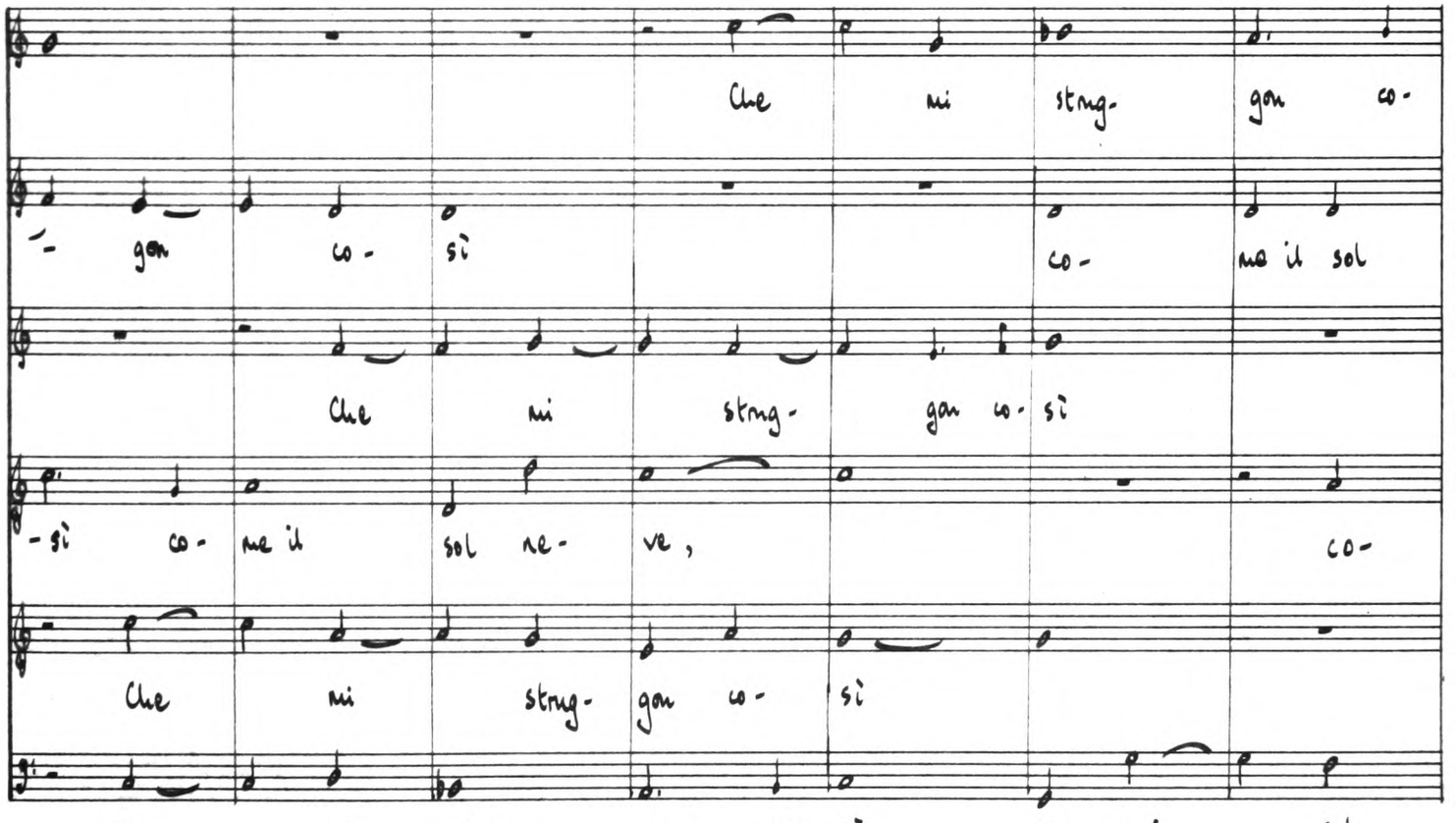
Che mi strug- gan co-
- gan co- sì co- me il sol
Che mi strug- gan co- sì
- sì co- me il sol ne- ve, co-
Che mi strug- gan co- sì
Che mi strug- gan co- sì co- me il sol

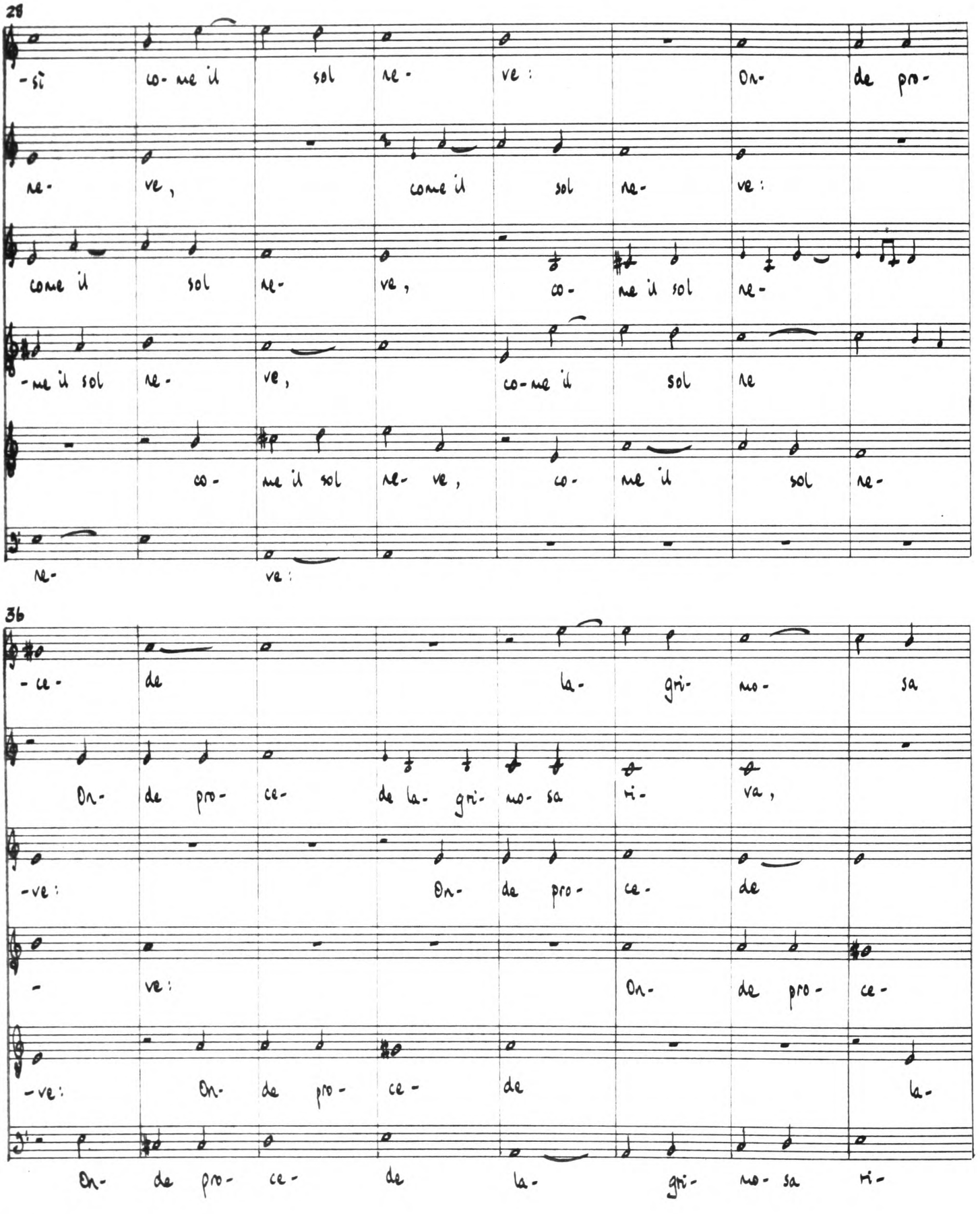
28
-si co- me il sol ne- ve : On- de pro-
ne- ve, come il sol ne- ve :
come il sol ne- ve, co- me il sol ne-
-me il sol ne- ve, co- me il sol ne
co- me il sol ne- ve, co- me il sol ne-
ne- ve :
36
-ce- de la- gri- mo- sa
On- de pro- ce- de la- gri- mo- sa ri- va,
-ve : On- de pro- ce- de
- ve : On- de pro- ce-
-ve : On- de pro- ce- de la-
On- de pro- ce- de la- gri- mo- sa ri-

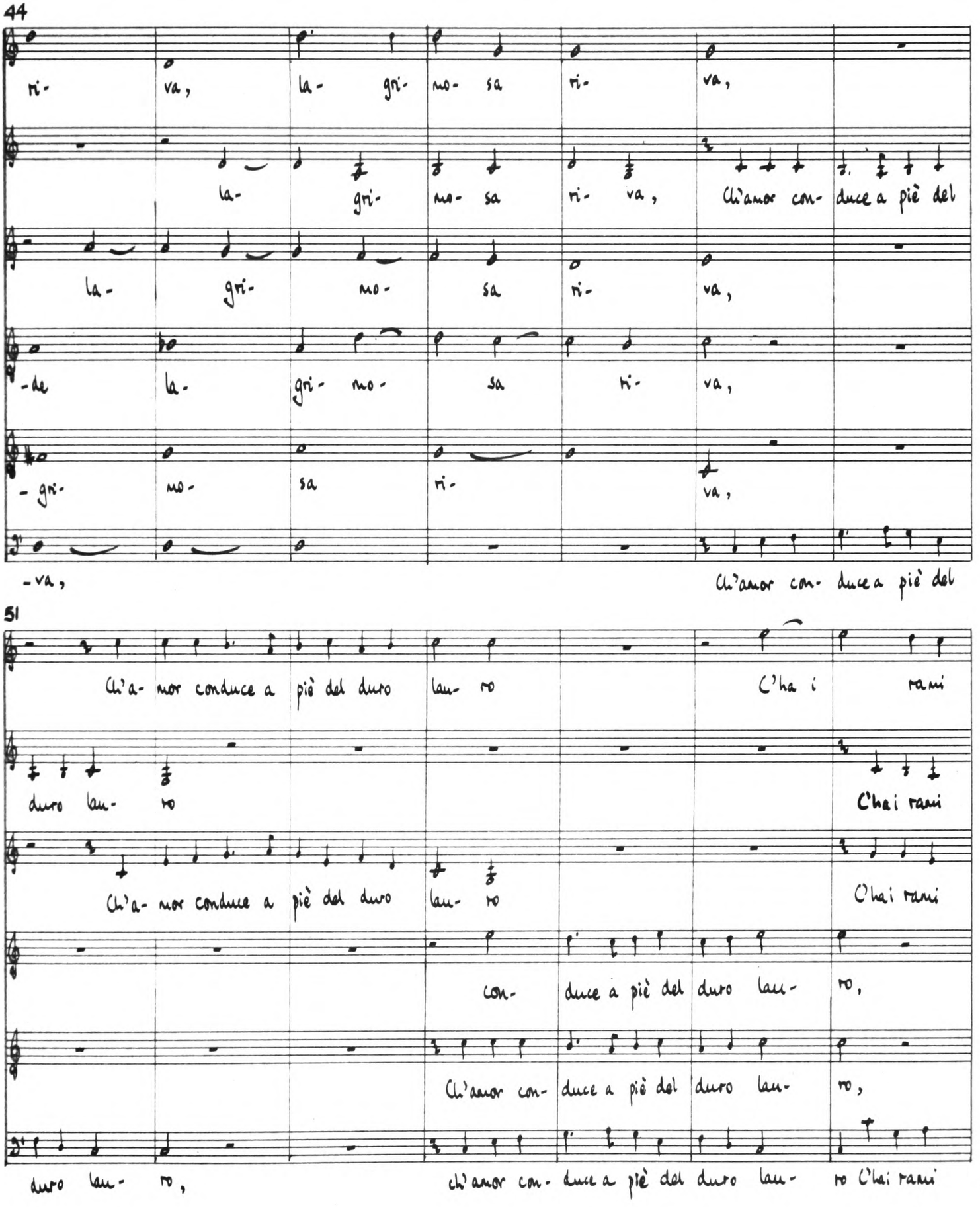
44
ri- va, la- gri- mo- sa ri- va,
la- gri- mo- sa ri- va, Ch'amor con- duce a piè del
la- gri- mo- sa ri- va,
-de la- gri- mo- sa ri- va,
- gri- mo- sa ri- va,
-va, Ch'amor con- duce a piè del
51
Ch'a- mor conduce a piè del duro lau- ro C'ha i rami
duro lau- ro C'hai rami
Ch'a- mor conduce a piè del duro lau- ro C'hai rami
con- duce a piè del duro lau- ro,
Ch'amor con- duce a piè del duro lau- ro,
duro lau- ro, ch'amor con- duce a piè del duro lau- ro C'hai rami

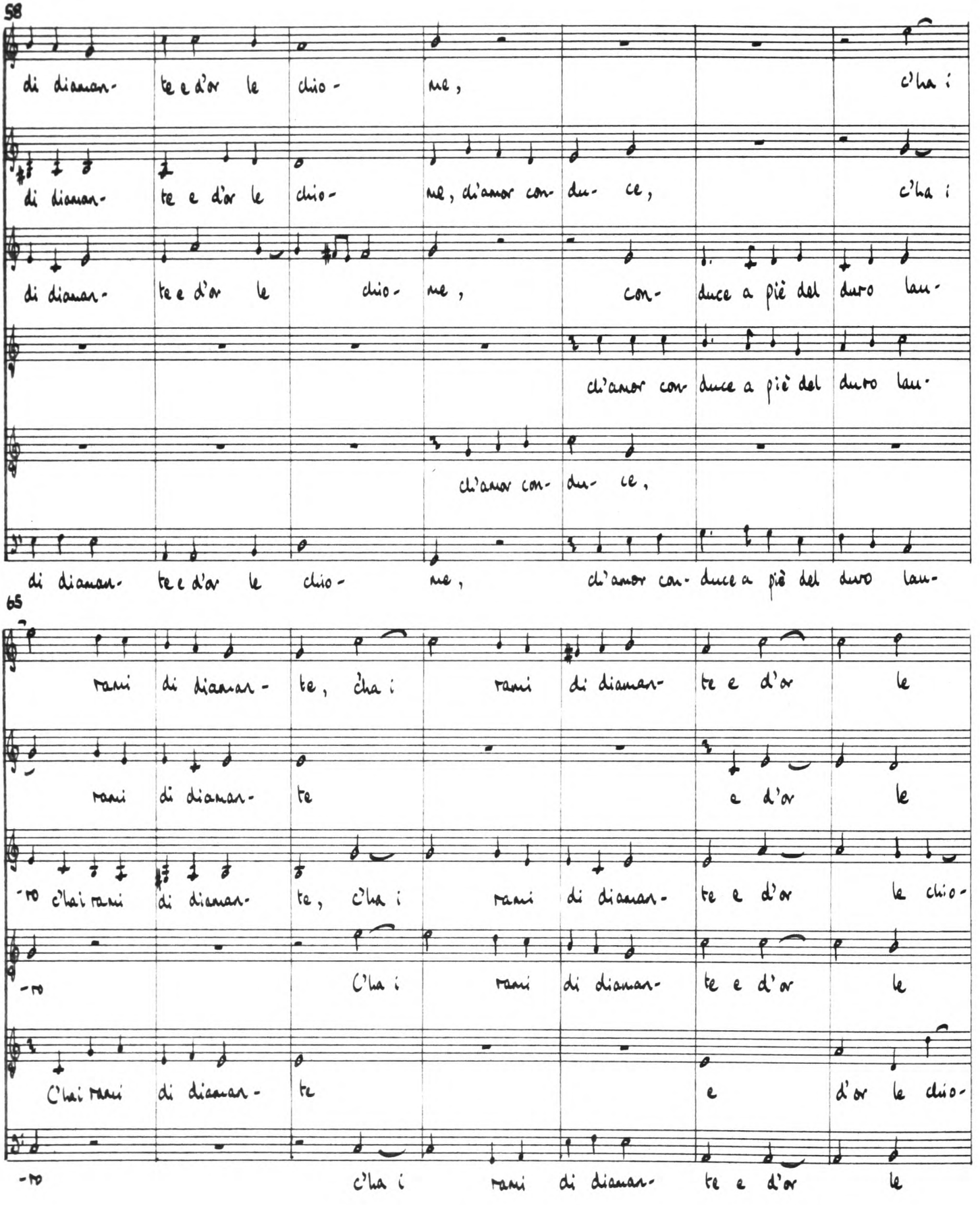
58
di diaman- te e d'or le clio- ne, c'ha i
di diaman- te e d'or le clio- ne, d'amor con- du- ce, c'ha i
di diaman- te e d'or le clio- ne, con- duce a piè del duro lau-
d'amor con duce a piè del duro lau-
d'amor con- du- ce,
di diaman- te e d'or le clio- ne, d'amor con- duce a piè del duro lau-
65
rami di diaman- te, c'ha i rami di diaman- te e d'or le
rami di diaman- te e d'or le
-ro c'hai rami di diaman- te, c'ha i rami di diaman- te e d'or le clio-
-ro C'ha i rami di diaman- te e d'or le
C'hai rami di diaman- te e d'or le clio-
-ro c'ha i rami di diaman- te e d'or le

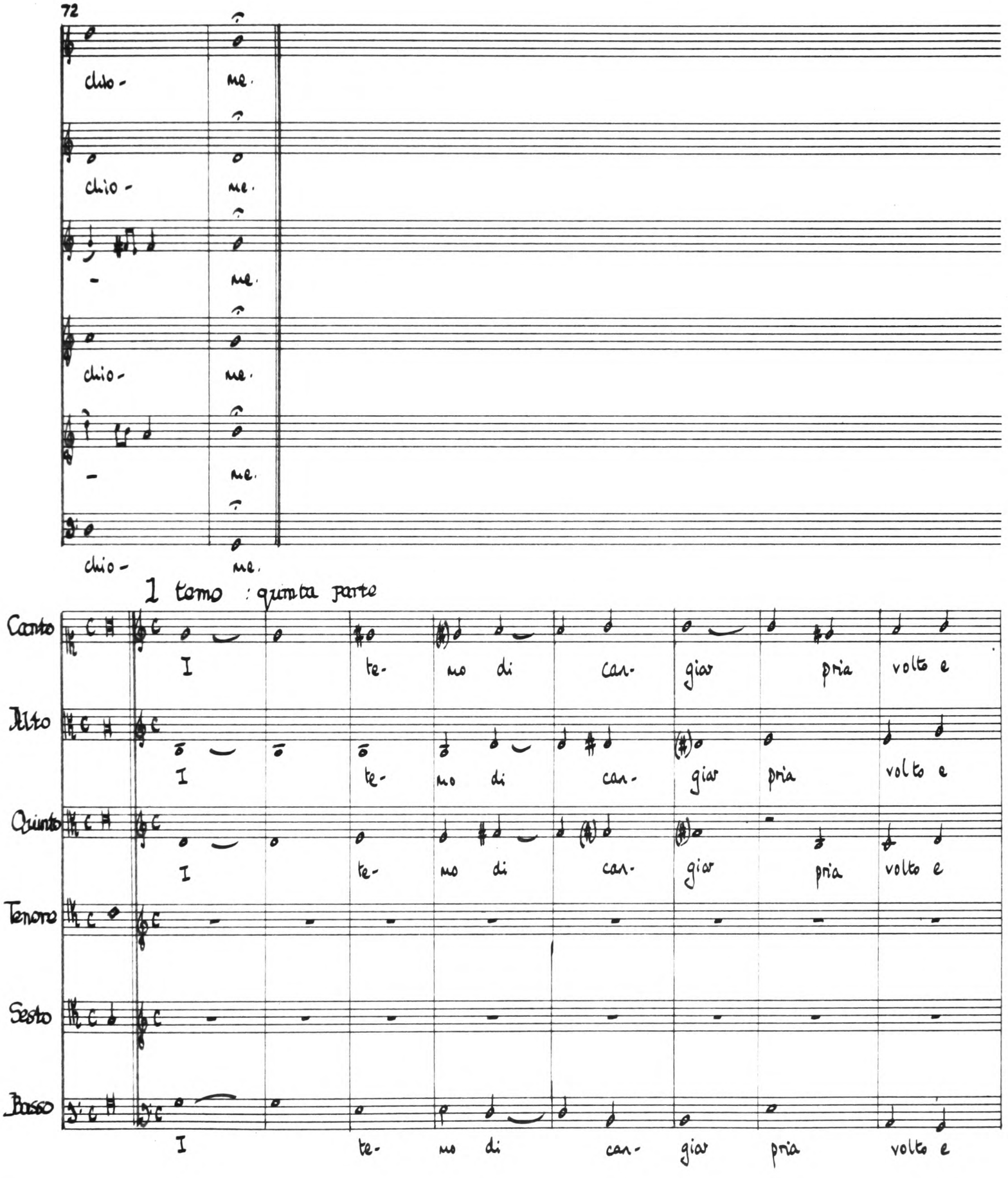

Apollo Sound

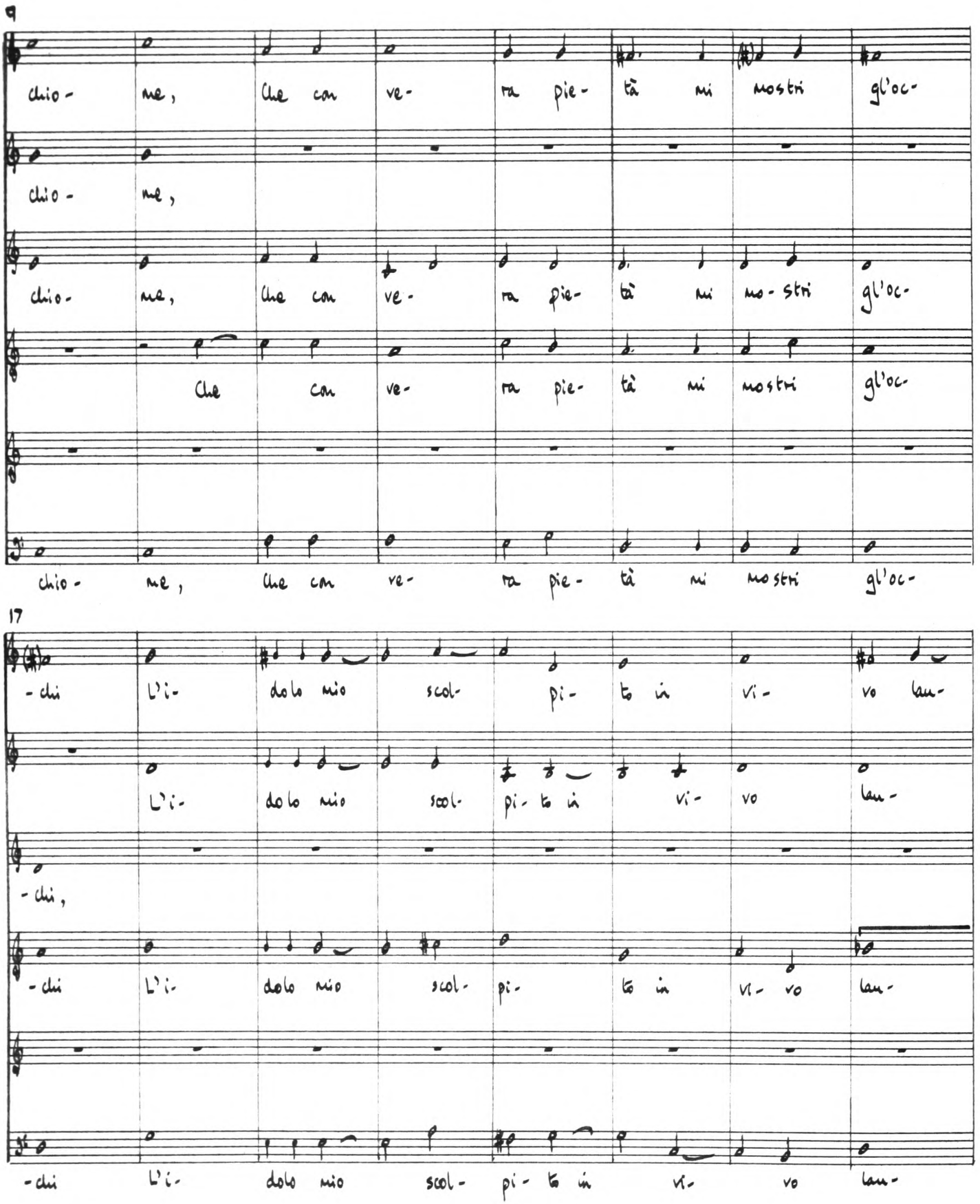
9
chio - me, Che con ve- ra pie- tà mi mostri gl'oc-
chio - me,
chio - me, Che con ve- ra pie- tà mi mo- stri gl'oc-
Che con ve- ra pie- tà mi mostri gl'oc-
chio - me, Che con ve- ra pie- tà mi mostri gl'oc-
17
- chi L'i- dolo mio scol- pi- to in vi- vo lau-
L'i- dolo mio scol- pi- to in vi- vo lau-
- chi,
- chi L'i- dolo mio scol- pi- to in vi- vo lau-
- chi L'i- dolo mio scol- pi- to in vi- vo

25

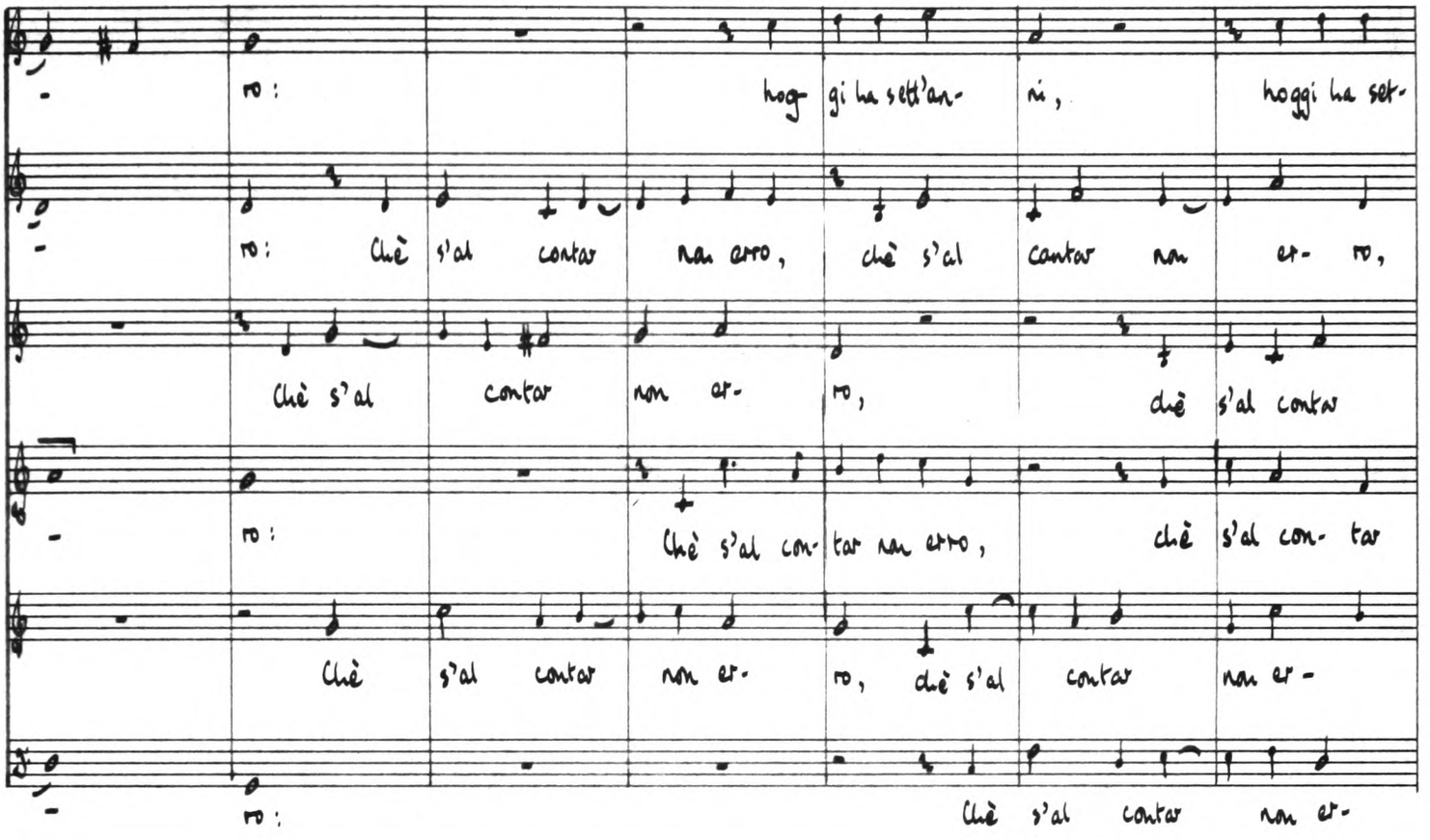
ro: hoggi ha sett'an- ni, hoggi ha set-
ro: Chè s'al contar nan erro, chè s'al contar nan er- ro,
Chè s'al contar nan er- ro, chè s'al contar
ro: Chè s'al con- tar nan erro, chè s'al con- tar
Chè s'al contar nan er- ro, chè s'al contar nan er-
ro: Chè s'al contar nan er-

32

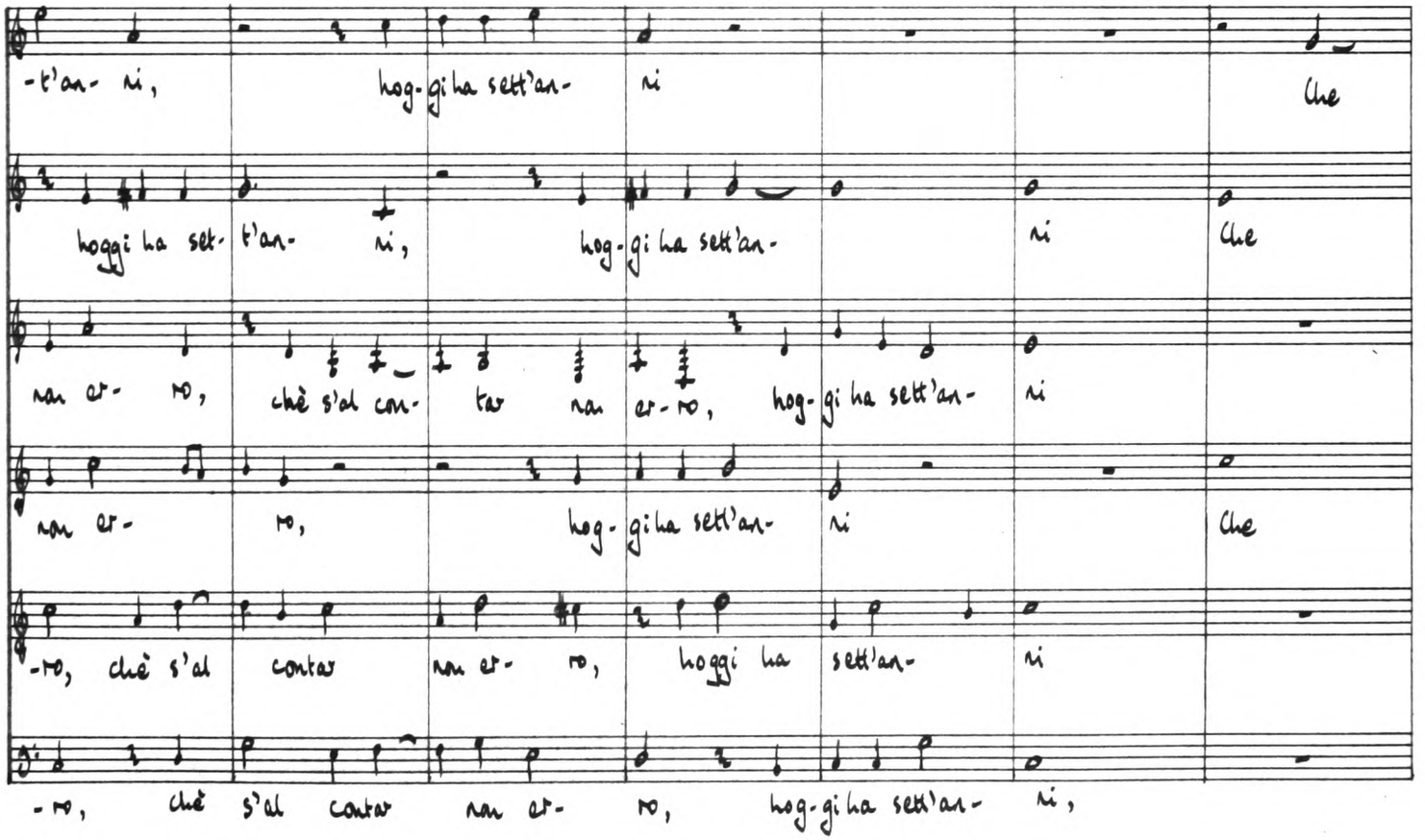
-t'an- ni, hoggi ha sett'an- ni Che
hoggi ha set- t'an- ni, hoggi ha sett'an- ni Che
nan er- ro, chè s'al con- tar nan er- ro, hoggi ha sett'an- ni
nan er- ro, hoggi ha sett'an- ni Che
-ro, chè s'al contar nan er- ro, hoggi ha sett'an- ni
-ro, chè s'al contar nan er- ro, hoggi ha sett'an- ni,

39

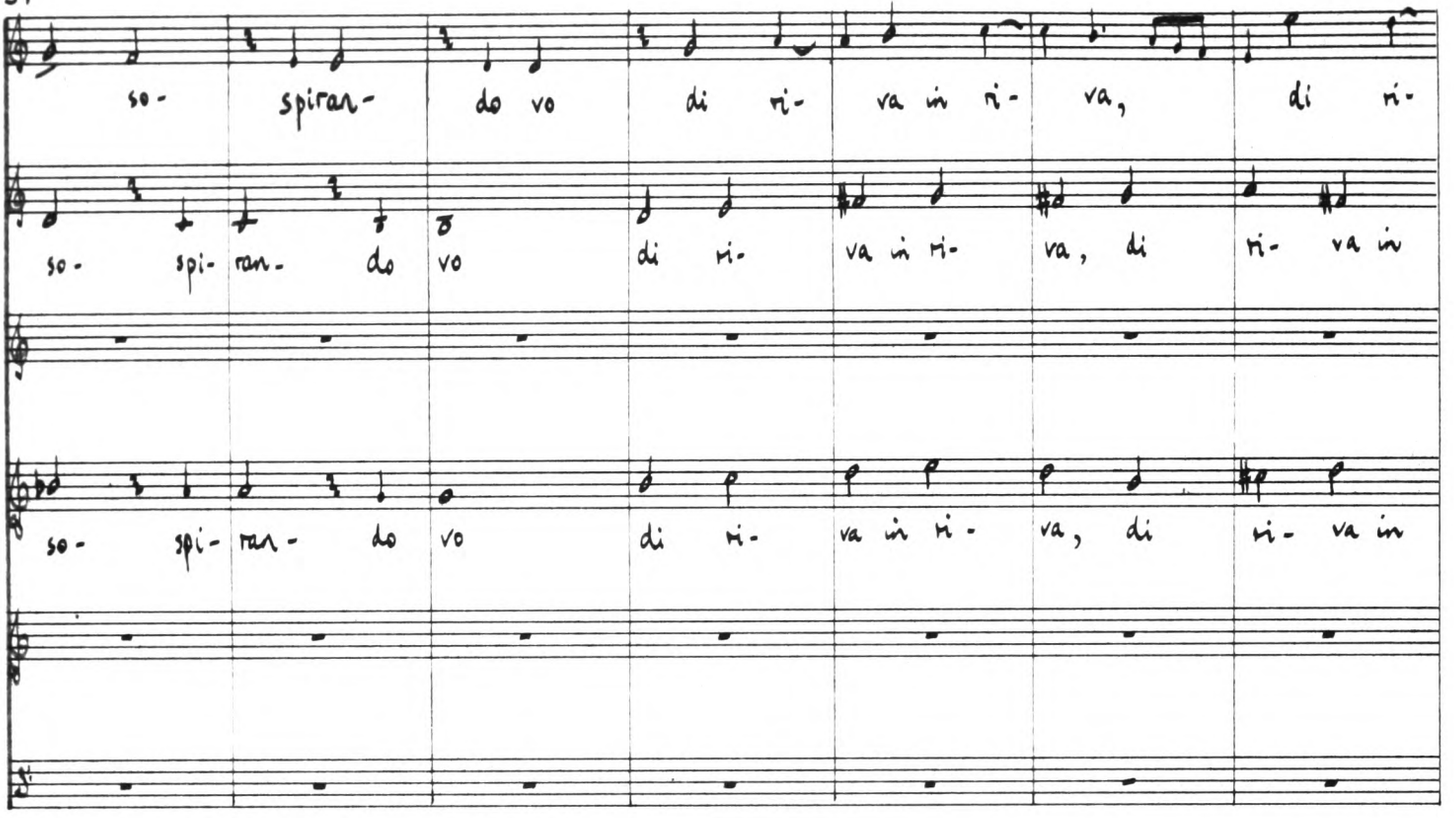
so- spiran- do vo di ri- va in ri- va, di ri-
so- spi- ran- do vo di ri- va in ri- va, di ri- va in
so- spi- ran- do vo di ri- va in ri- va, di ri- va in

46

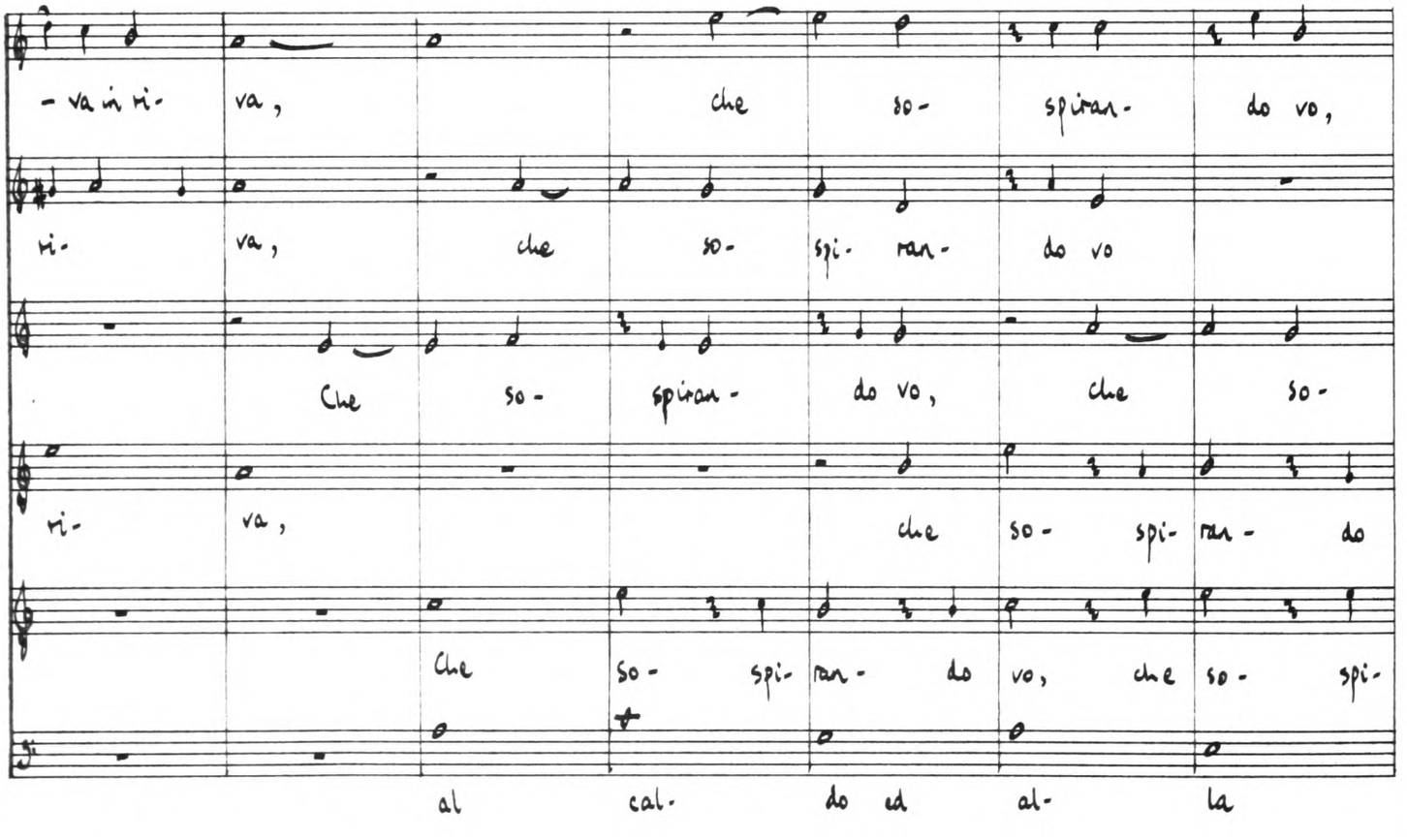
- va in ri- va, che so- spiran- do vo,
ri- va, che so- spi- ran- do vo
Che so- spiran- do vo, che so-
ri- va, che so- spi- ran- do
Che so- spi- ran- do vo, che so- spi-
al cal- do ed al- la

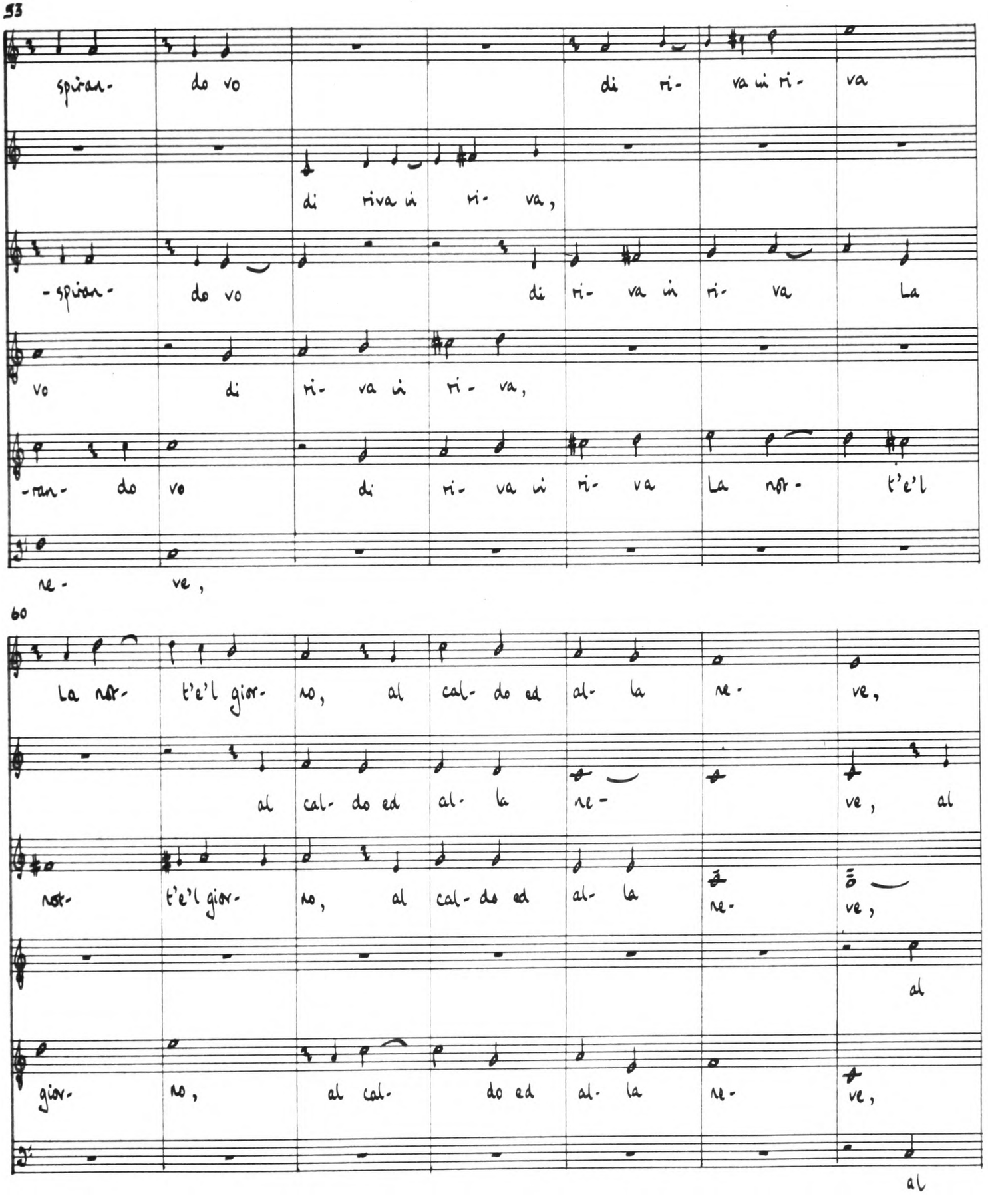
53
spiran- do vo di ri- va in ri- va
di riva in ri- va,
-spiran- do vo di ri- va in ri- va La
vo di ri- va in ri- va,
-ran- do vo di ri- va in ri- va La nor- t'e'l
ne- ve,
60
La nor- t'e'l gior- no, al cal- do ed al- la ne- ve,
al cal- do ed al- la ne- ve, al
nor- t'e'l gior- no, al cal- do ed al- la ne- ve,
al
gior- no, al cal- do ed al- la ne- ve,
al

67

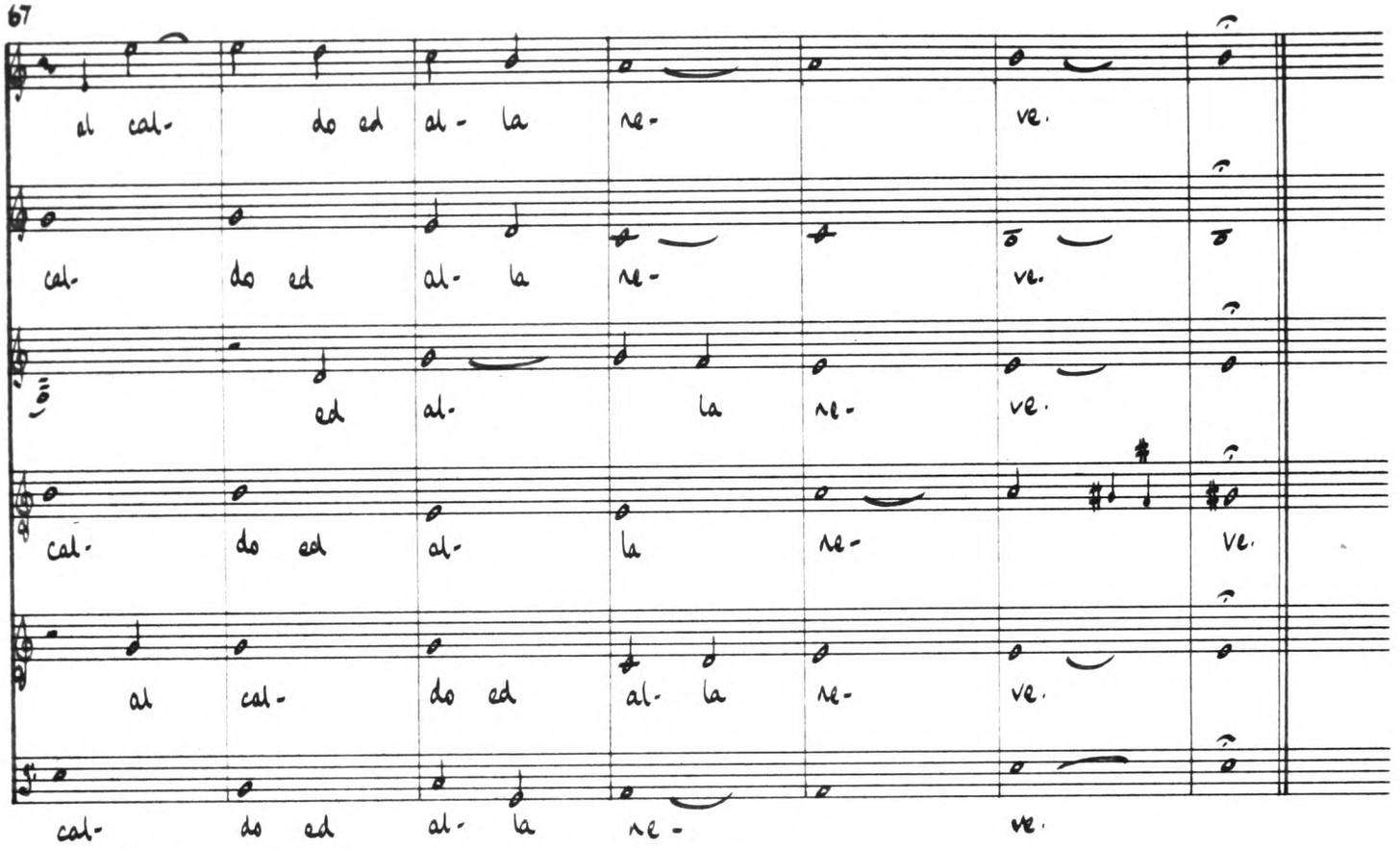

Dentro pur foco : sesta parte

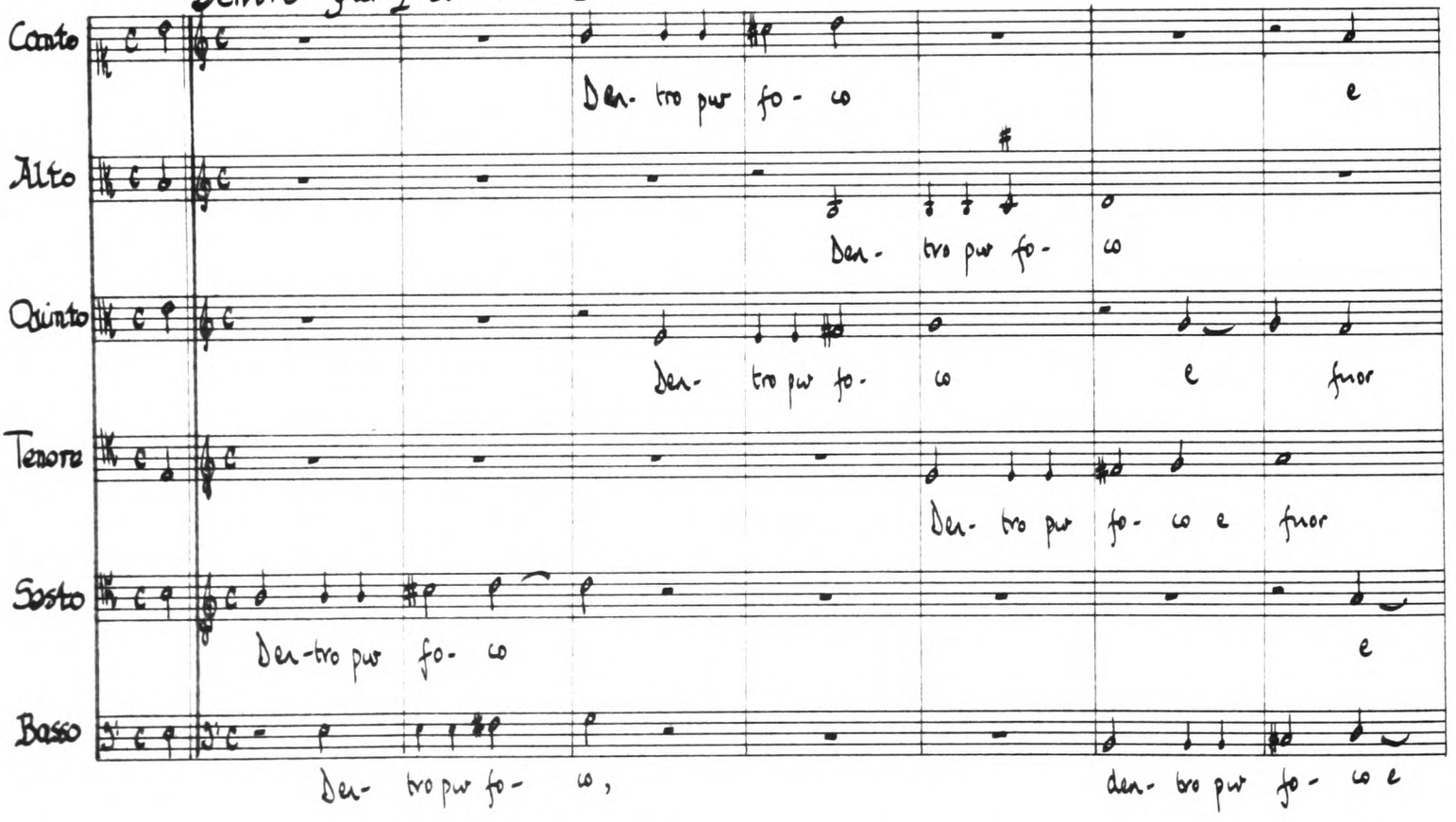

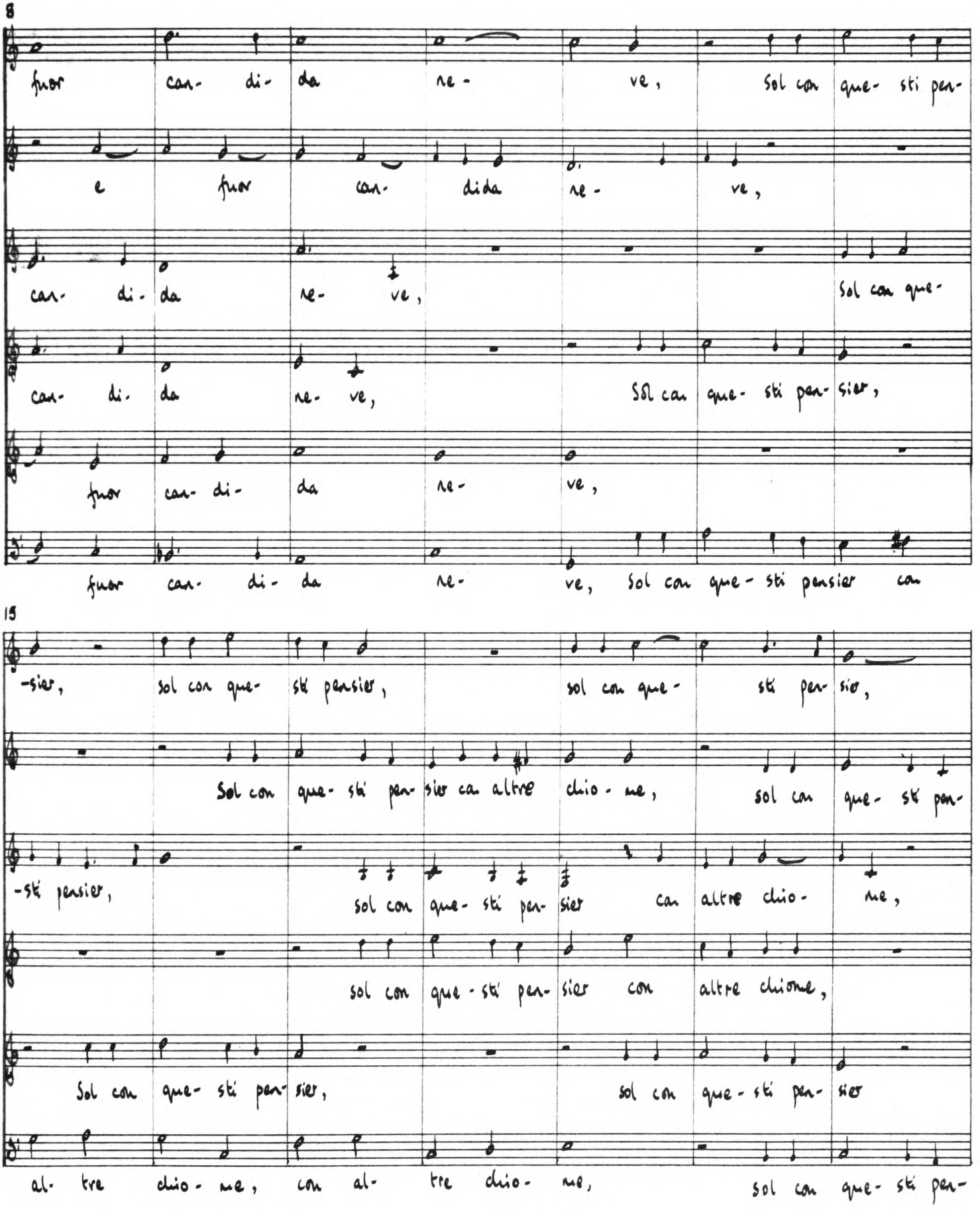
8
fuor can- di- da ne- ve, sol con que- sti per-
e fuor can- dida ne- ve,
can- di- da ne- ve, sol con que-
can- di- da ne- ve, sol con que- sti per- sier,
fuor can- di- da ne- ve,
fuor can- di- da ne- ve, sol con que- sti pensier con
15
-sier, sol con que- sti pensier, sol con que- sti per- sier,
sol con que- sti per- sier con altre chio- me, sol con que- sti per-
-sti pensier, sol con que- sti per- sier con altre chio- me,
sol con que- sti per- sier con altre chione,
sol con que- sti per- sier, sol con que- sti per- sier
al- tre chio- me, con al- tre chio- me, sol con que- sti per-

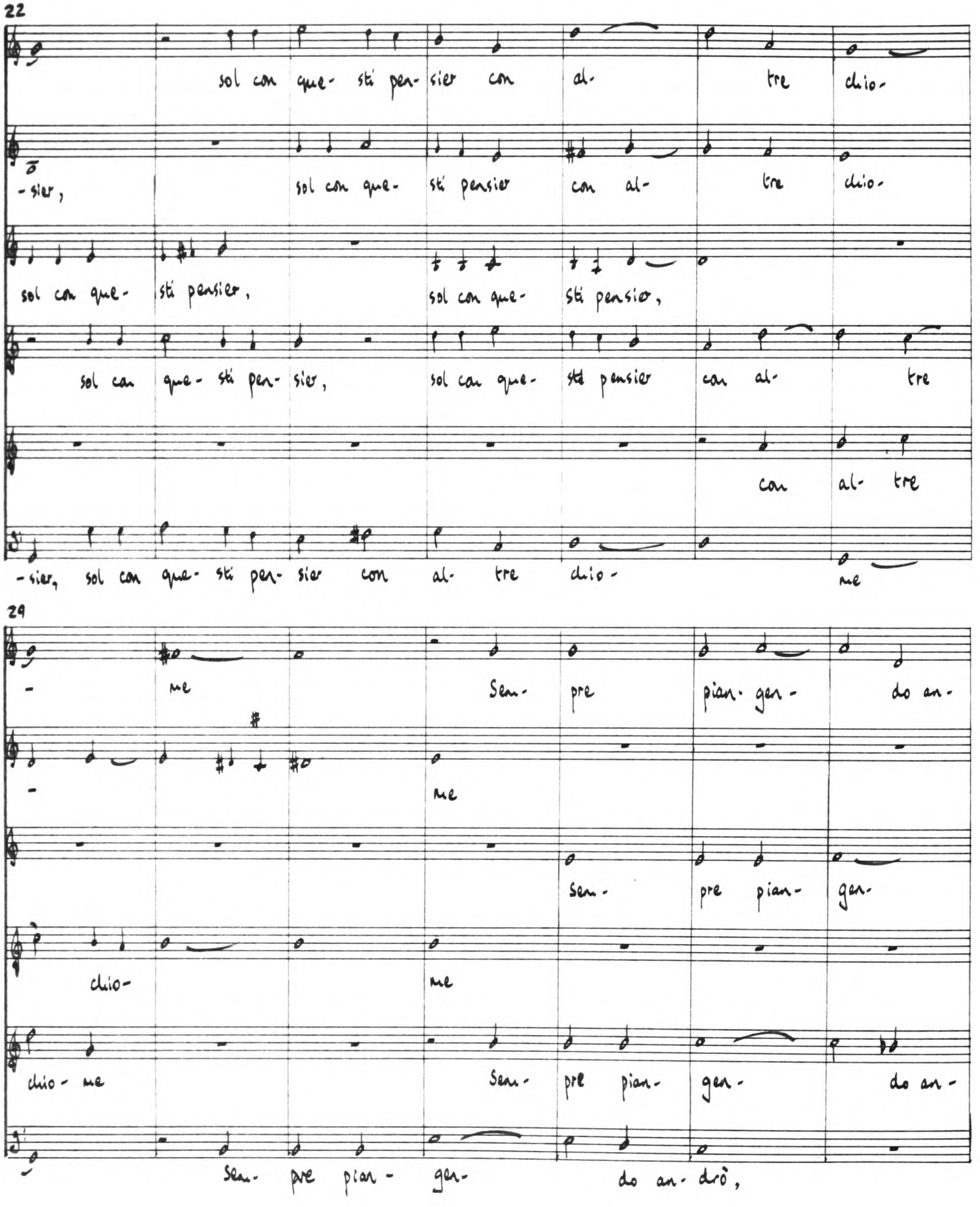
22
sol con que- sti pen- sier con al- tre chio-
-sier, sol con que- sti pensier con al- tre chio-
sol con que- sti pensier, sol con que- sti pensier,
sol con que- sti pen- sier, sol con que- sti pensier con al- tre
con al- tre
-sier, sol con que- sti pen- sier con al- tre chio- me
29
- me Sem- pre pian- gen- do an-
- me
sem- pre pian- gen-
chio- me
chio- me Sem- pre pian- gen- do an-
Sem- pre pian- gen- do an- drò,

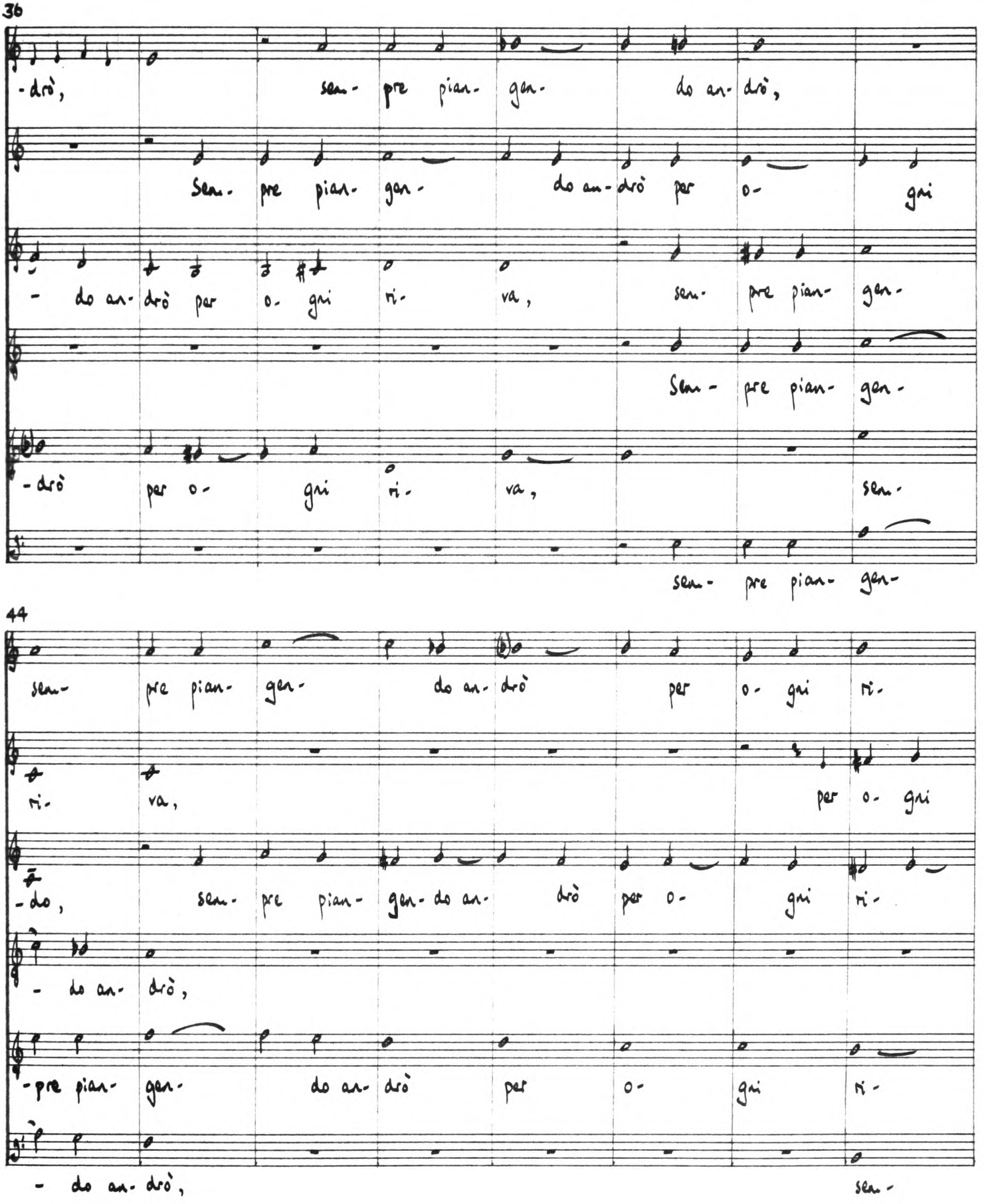
36
-drò, sem- pre pian- gen- do an- drò,
Sem- pre pian- gen- do an- drò per o- gri
- do an- drò per o- gri ri- va, sem- pre pian- gen-
Sem- pre pian- gen-
-drò per o- gri ri- va, sem-
sem- pre pian- gen-
44
sem- pre pian- gen- do an- drò per o- gri ri-
ri- va, per o- gri
-do, sem- pre pian- gen- do an- drò per o- gri ri-
- do an- drò,
-pre pian- gen- do an- drò per o- gri ri-
- do an- drò, sem-

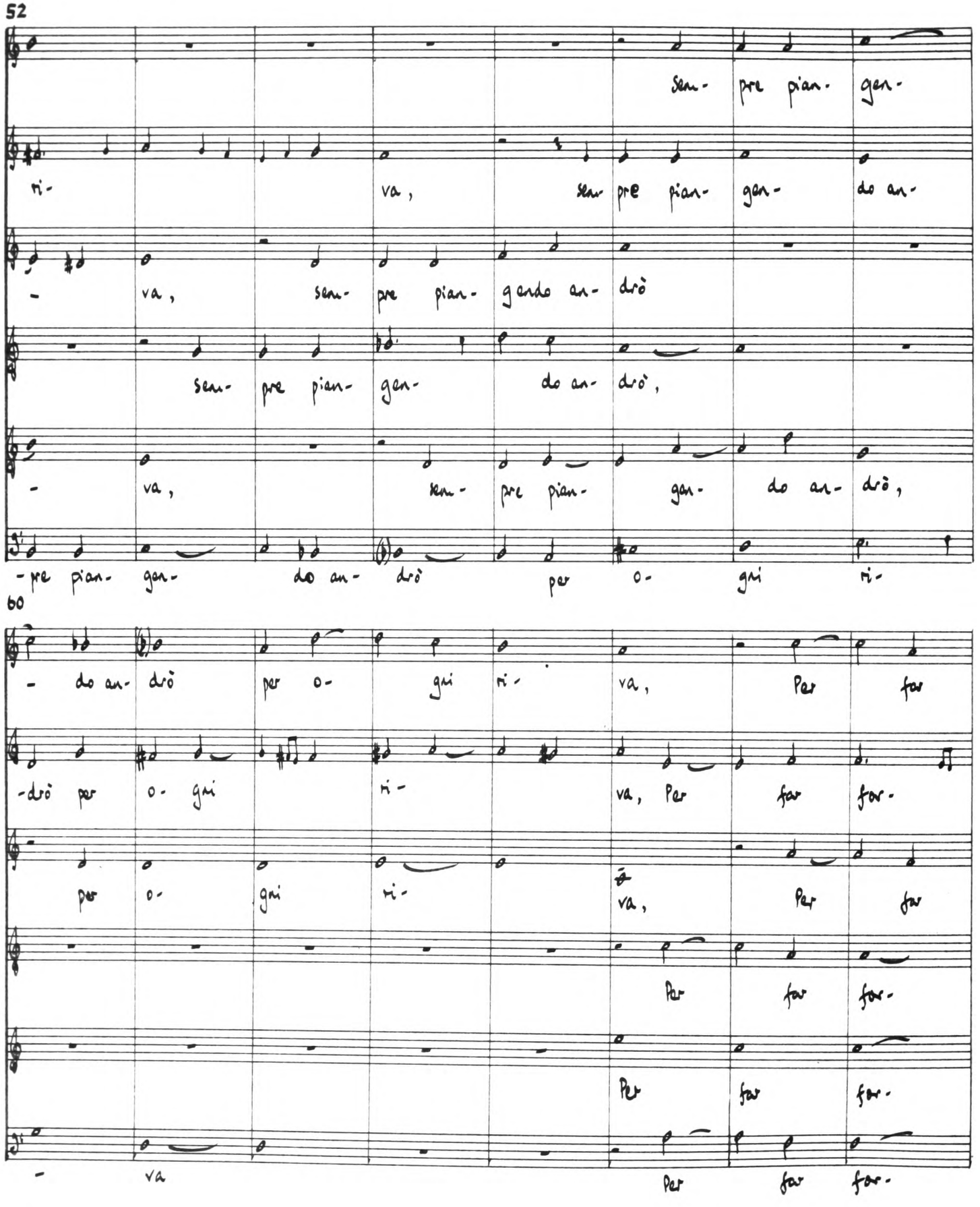
52
sem- pre pian- gen-
ri- va, sem pre pian- gen- do an-
- va, sem- pre pian- gendo an- drò
sem- pre pian- gen- do an- drò,
- va, sem- pre pian- gen- do an- drò,
-pre pian- gen- do an- drò per o- gni ri-
60
- do an- drò per o- gni ri- va, Per for
-drò per o- gni ri- va, Per for for-
per o- gni ri- va, Per for
Per for for-
Per for for-
- va Per for for-

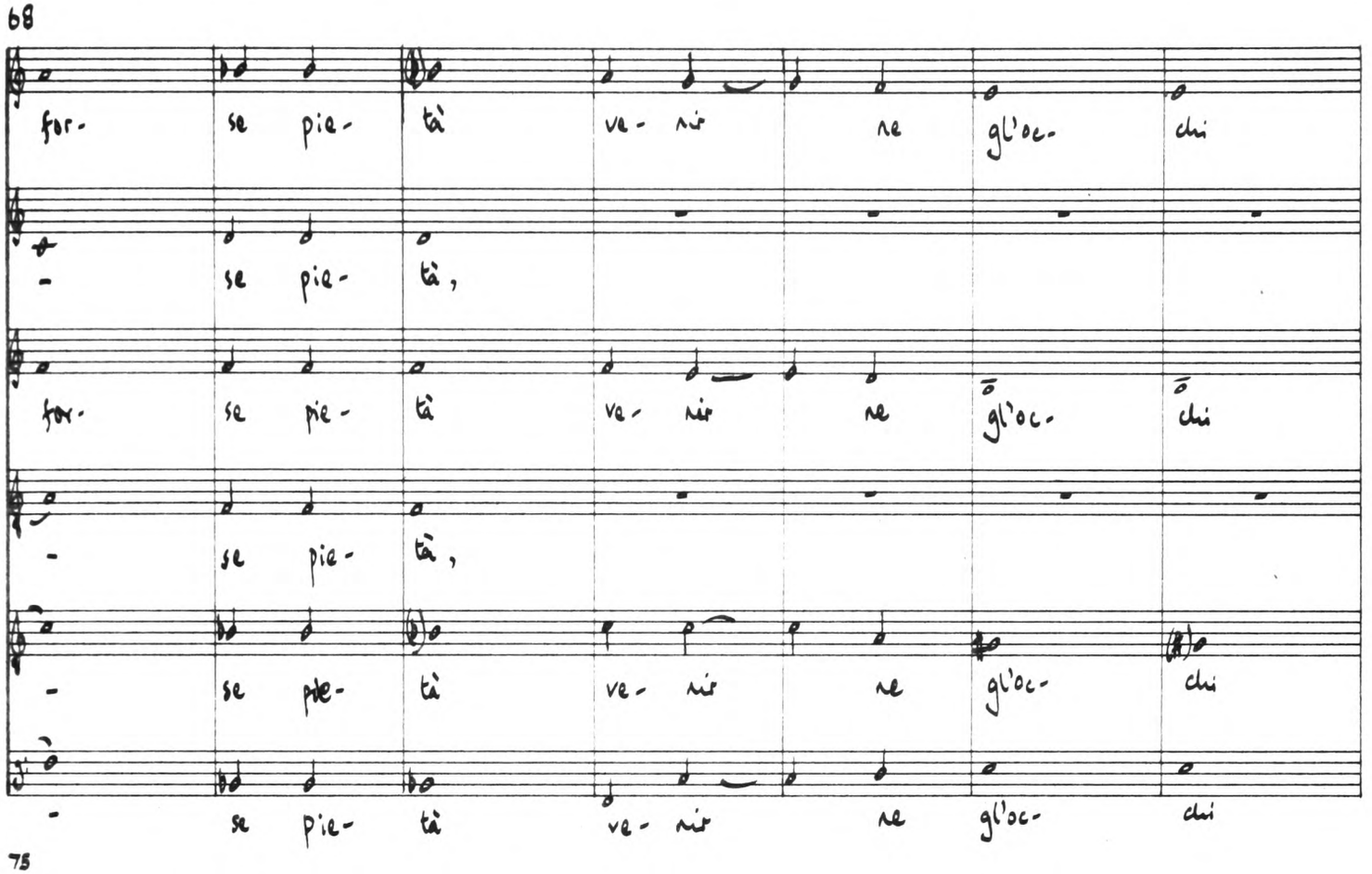
68
for- se pie- tà ve- nir ne gl'oc- chi
- se pie- tà,
for- se pie- tà ve- nir ne gl'oc- chi
- se pie- tà,
- se pie- tà ve- nir ne gl'oc- chi
- se pie- tà ve- nir ne gl'oc- chi

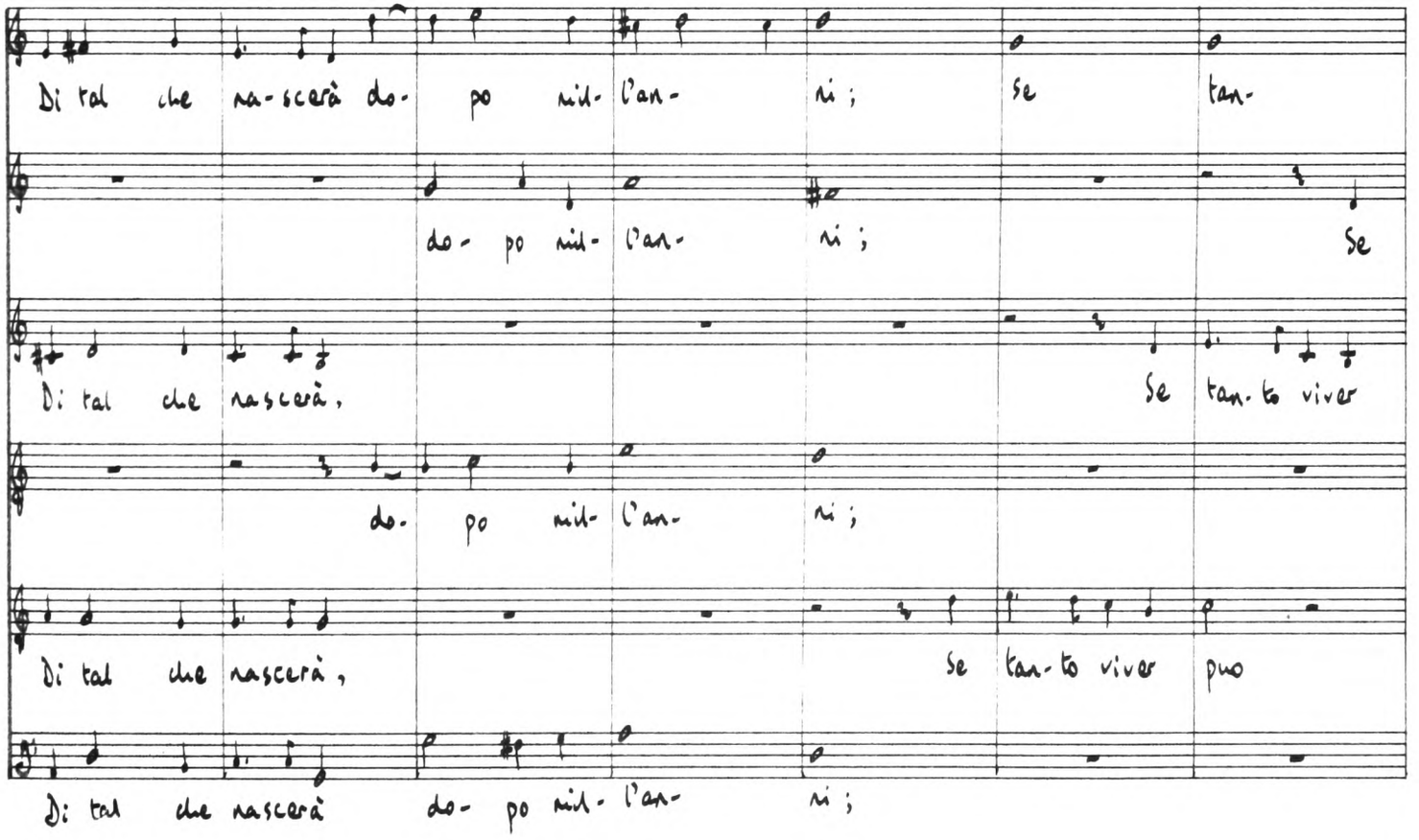
75
Di tal che na-scerà do- po mil- l'an- ni; se tan-
do- po mil- l'an- ni; Se
Di tal che nascerà, Se tan-to viver
do- po mil- l'an- ni;
Di tal che nascerà, se tan-to viver puo
Di tal che nascerà do- po mil- l'an- ni;

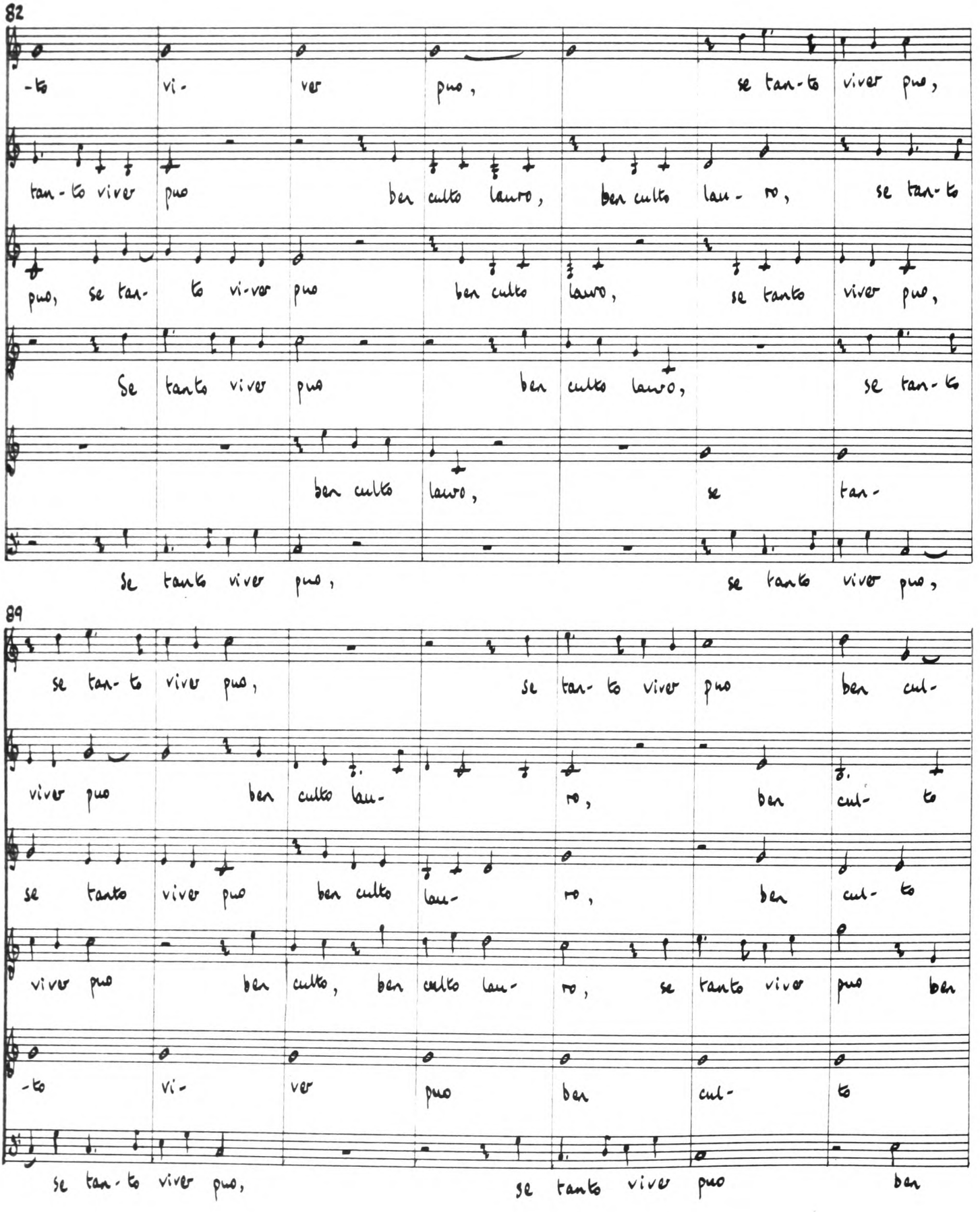
82
-to vi- ver puo, se tan-to viver puo,
tan-to viver puo ben culto lauro, ben culto lau- ro, se tan-to
puo, se tan- to vi-ver puo ben culto lauro, se tanto viver puo,
Se tanto viver puo ben culto lauro, se tan-to
ben culto lauro, se tan-
se tanto viver puo, se tanto viver puo,
89
se tan-to viver puo, se tan-to viver puo ben cul-
viver puo ben culto lau- ro, ben cul- to
se tanto viver puo ben culto lau- ro, ben cul- to
viver puo ben culto, ben culto lau- ro, se tanto viver puo ben
-to vi- ver puo ben cul- to
se tan-to viver puo, se tanto viver puo ben

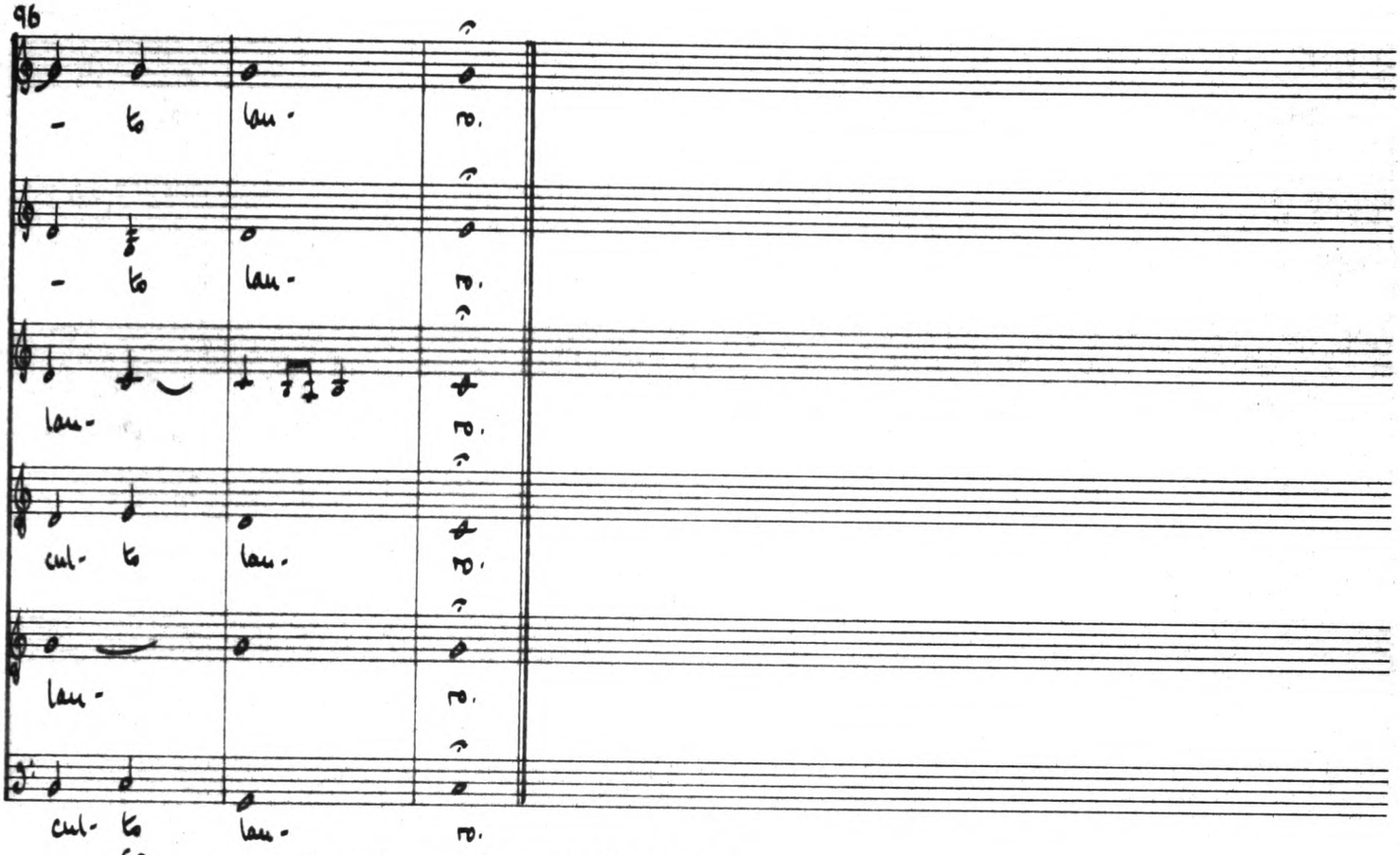

L'auro e i topaci : settima ed ultima parte

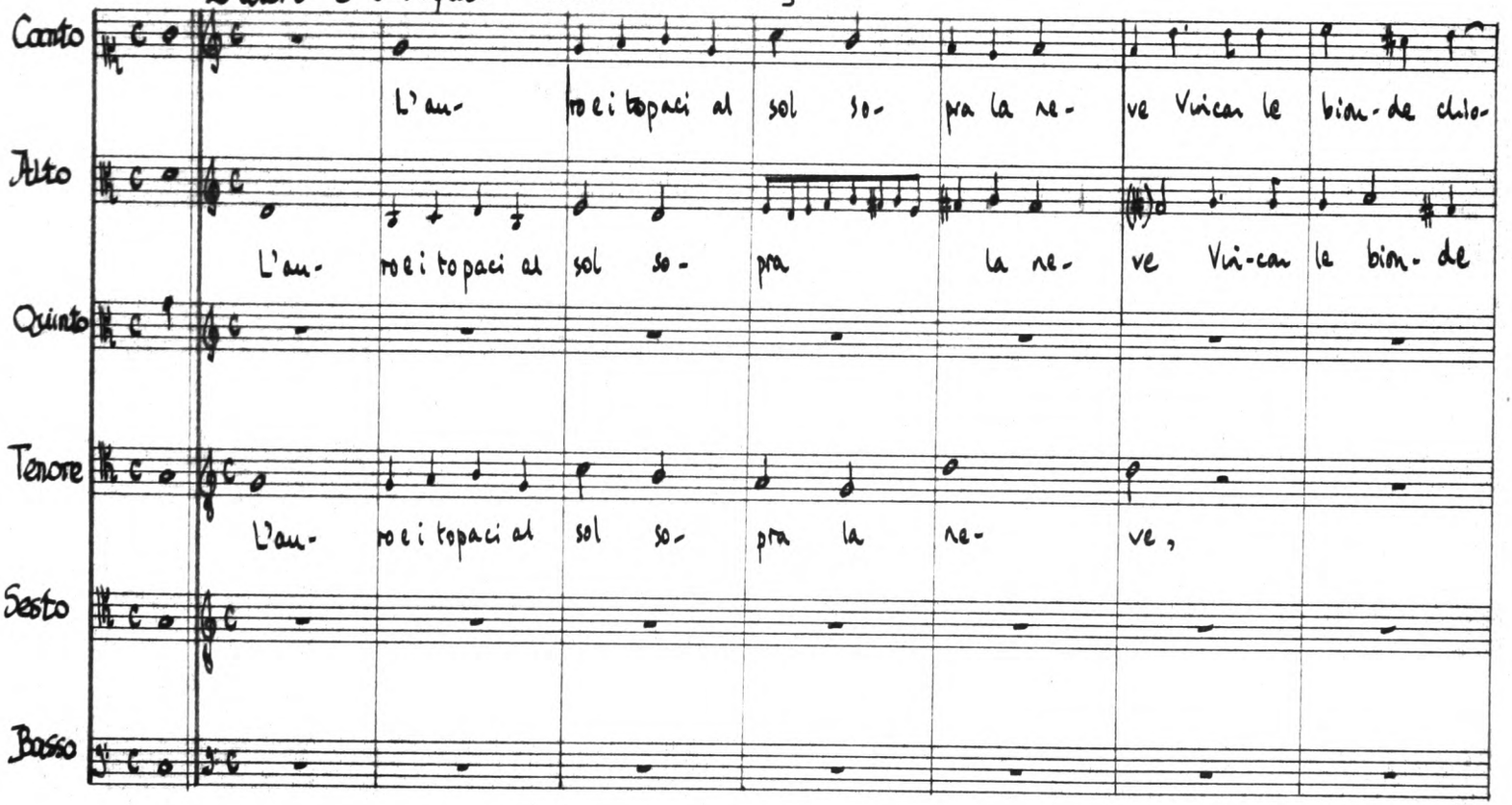

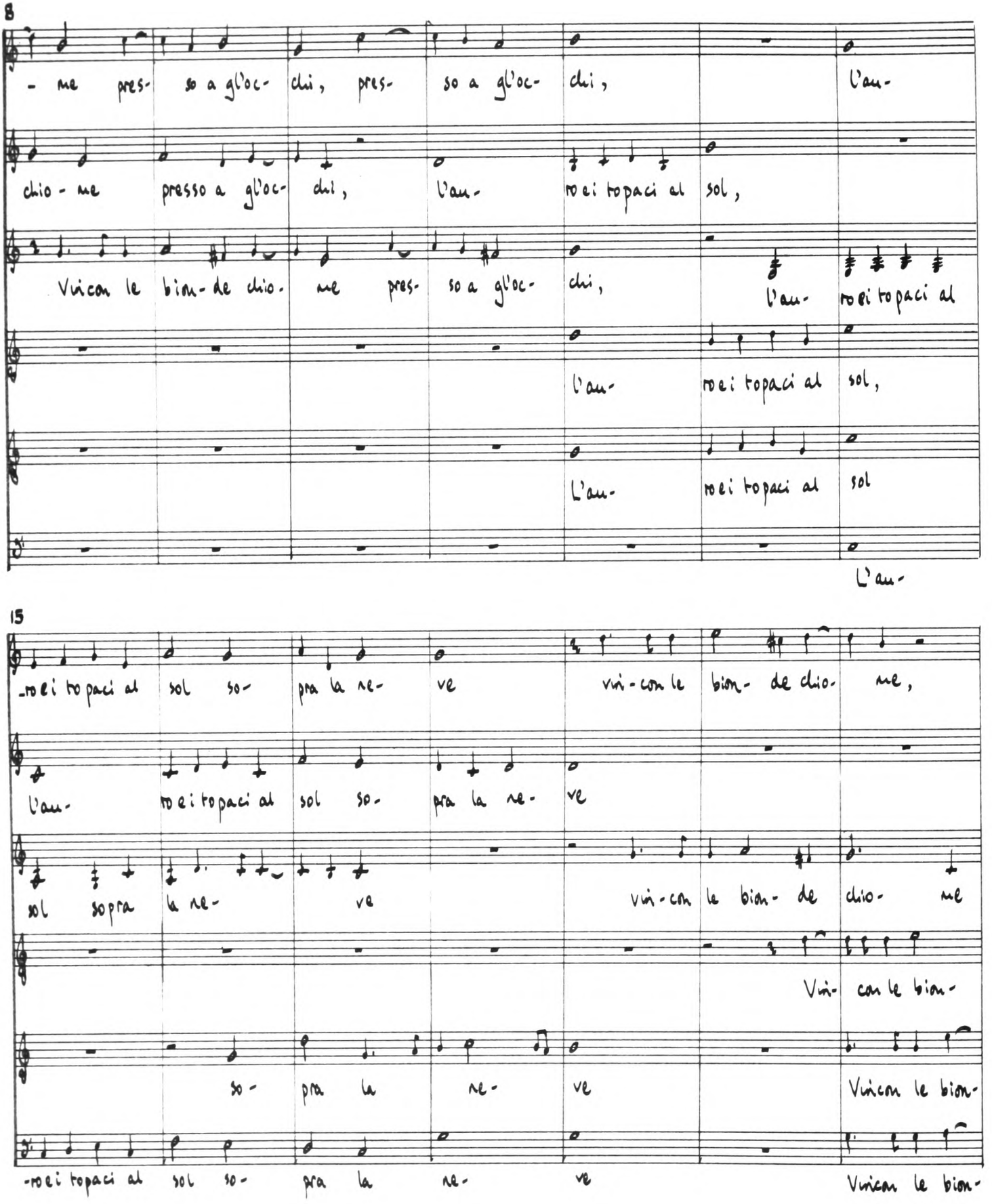
8
- me pres- so a gl'oc- chi, pres- so a gl'oc- chi, l'au-
chio - me presso a gl'oc- chi, l'au- ro i topaci al sol,
Vivi con le bion- de chio- me pres- so a gl'oc- chi, l'au- ro i topaci al
l'au- ro i topaci al sol,
L'au- ro i topaci al sol
L'au-
15
-ro i topaci al sol so- pra la ne- ve vi- vi con le bion- de chio- me,
l'au- ro i topaci al sol so- pra la ne- ve
sol sopra la ne- ve vi- vi con le bion- de chio- me
Vi- vi con le bion-
so- pra la ne- ve Vivi con le bion-
-ro i topaci al sol so- pra la ne- ve Vivi con le bion-

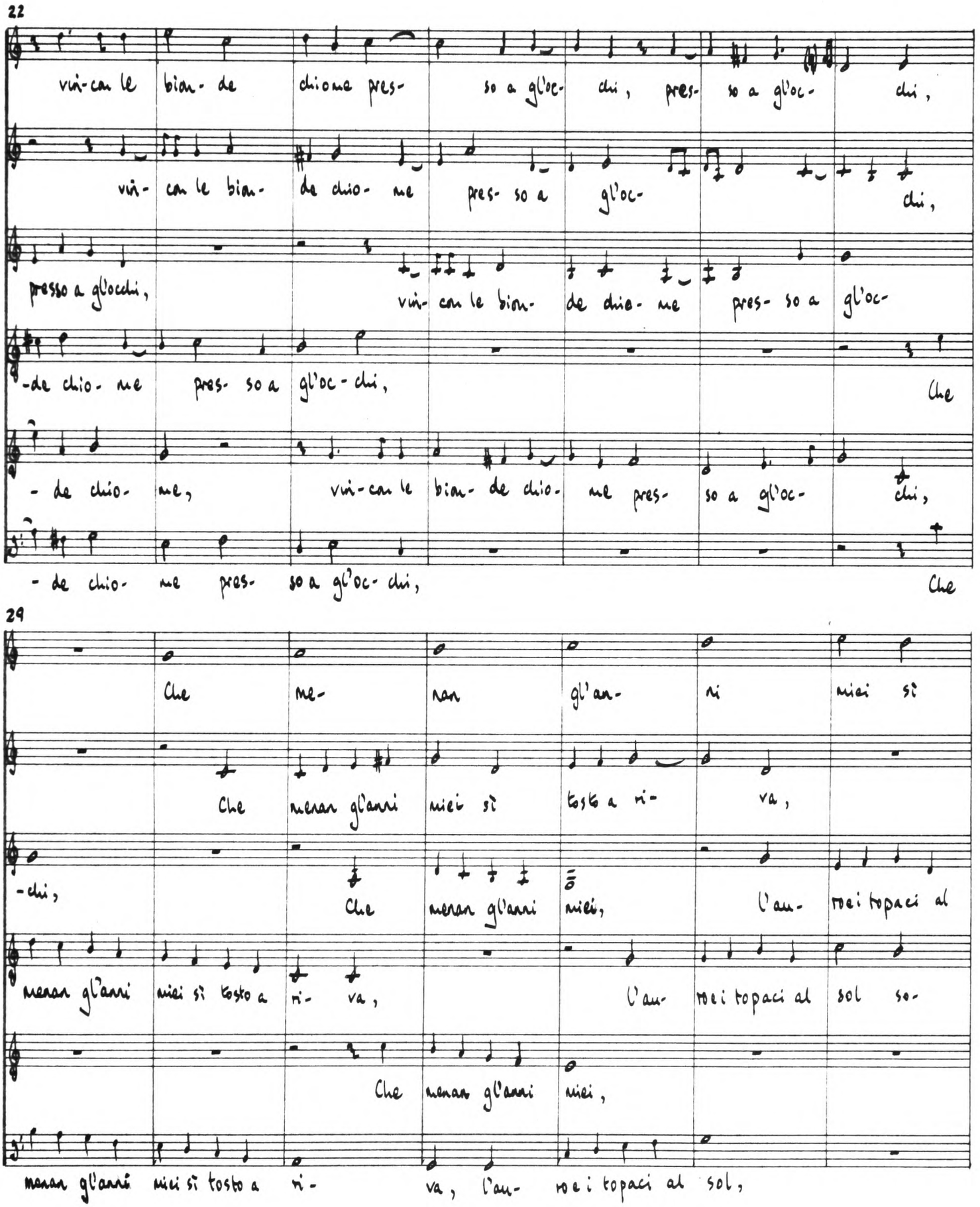
22
vin-can le bian- de chiome pres- so a gl'oc- chi, pres- so a gl'oc- chi,
vin- can le bian- de chio- me pres- so a gl'oc- chi,
presso a gl'occhi, vin- can le bian- de chio- me pres- so a gl'oc-
-de chio- me pres- so a gl'oc- chi, Che
- de chio- me, vin-can le bian- de chio- me pres- so a gl'oc- chi,
- de chio- me pres- so a gl'oc- chi, Che
29
Che me- nan gl'an- ni miei si
Che menan gl'anni miei si tosto a ri- va,
-chi, Che menan gl'anni miei, l'au- rei topaci al
menan gl'anni miei si tosto a ri- va, l'au- rei topaci al sol so-
Che menan gl'anni miei,
menan gl'anni miei si tosto a ri- va, l'au- rei topaci al sol,

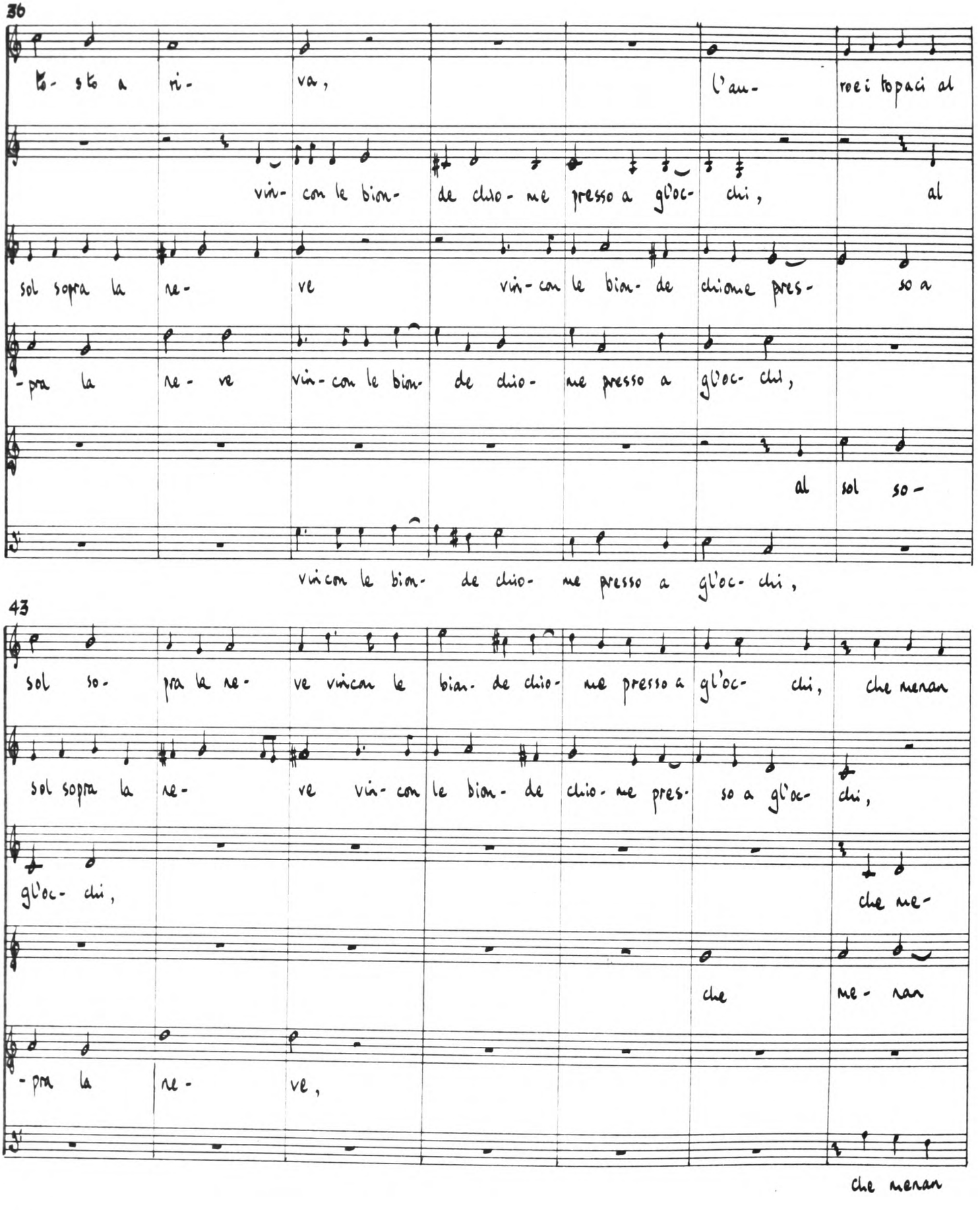
36
Es-sto a ri- va, l'am- roei topaci al
vin- con le bion- de chio- me presso a gl'oc- chi, al
sol sopra la ne- ve vin- con le bion- de chiome pres- so a
-pra la ne- ve vin- con le bion- de chio- me presso a gl'oc- chi,
al sol so-
vincon le bion- de chio- me presso a gl'oc- chi,
43
sol so- pra la ne- ve vincon le bion- de chio- me presso a gl'oc- chi, che meran
sol sopra la ne- ve vin- con le bion- de chio- me pres- so a gl'oc- chi,
gl'oc- chi, che me-
che me- ran
-pra la ne- ve,
che meran

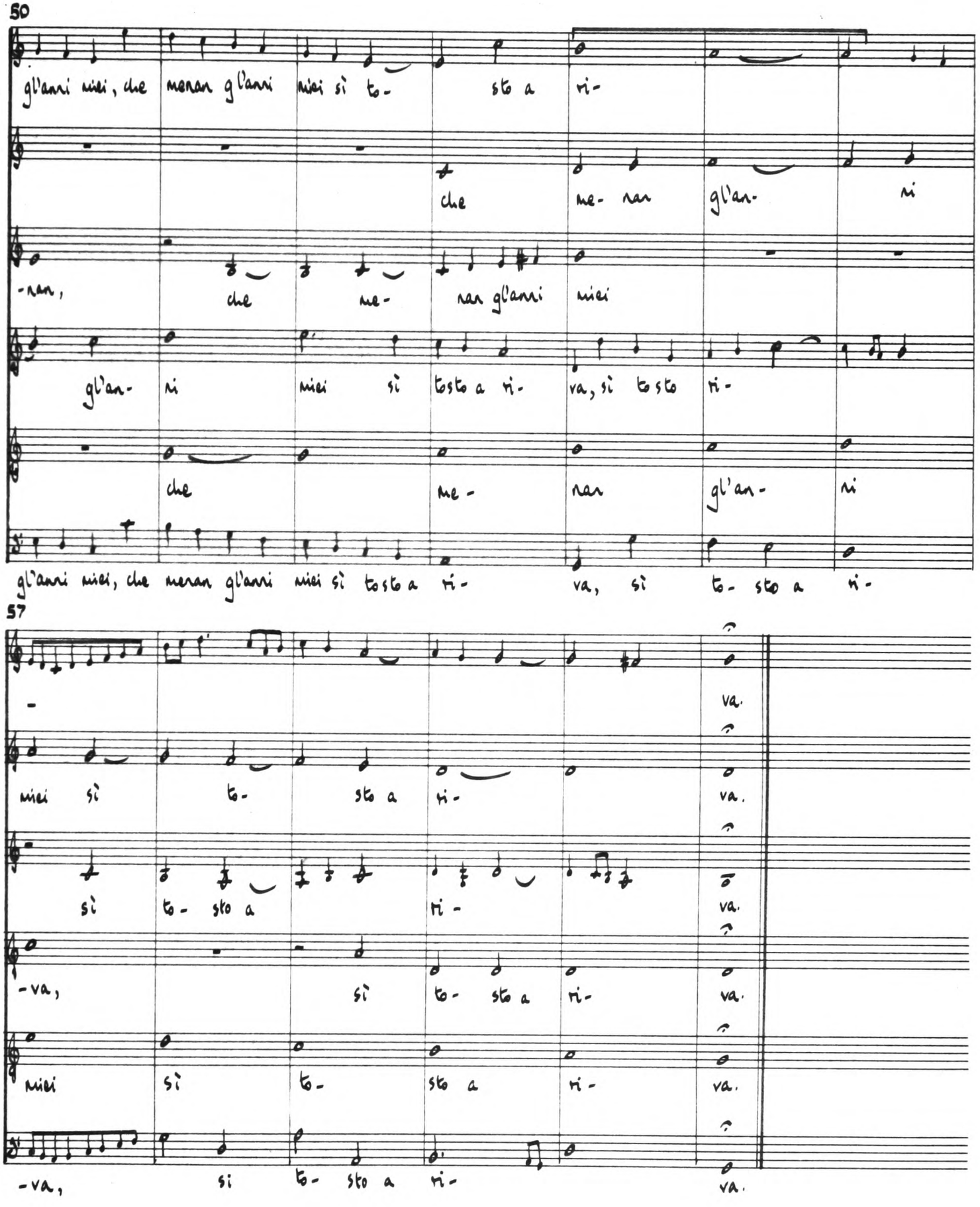
50
gl'anni miei, che meran gl'anni miei si to- sto a ri-
che me- ran gl'an- ni
-ran, che me- ran gl'anni miei
gl'an- ni miei si tosto a ri- va, si tosto ri-
che me- ran gl'an- ni
gl'anni miei, che meran gl'anni miei si tosto a ri- va, si to- sto a ri-
57
va.
miei si to- sto a ri- va.
si to- sto a ri- va.
-va, si to- sto a ri- va.
miei si to- sto a ri- va.
-va, si to- sto a ri- va.

3 Se quel dolor: Capitolo, prima parte

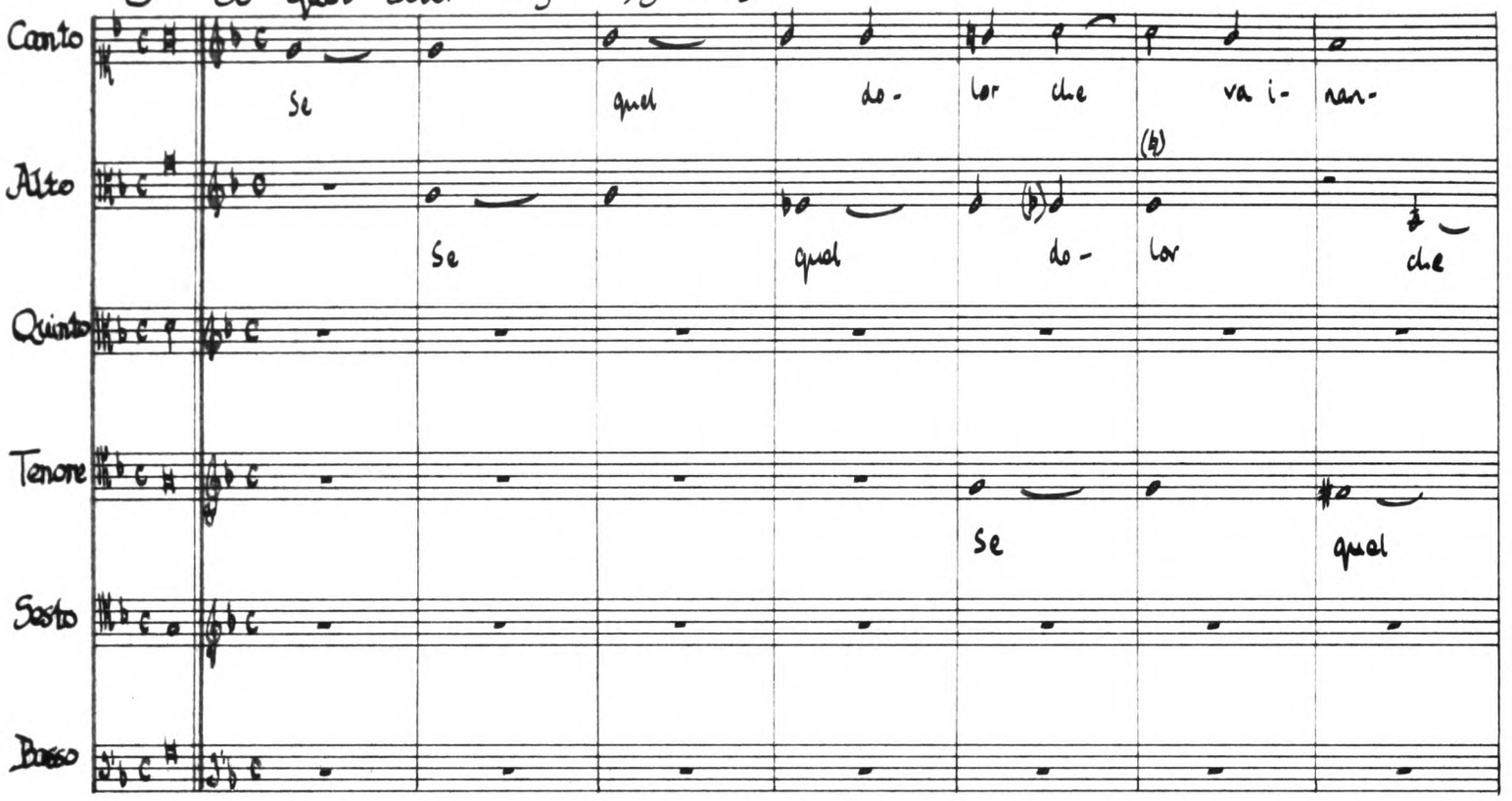

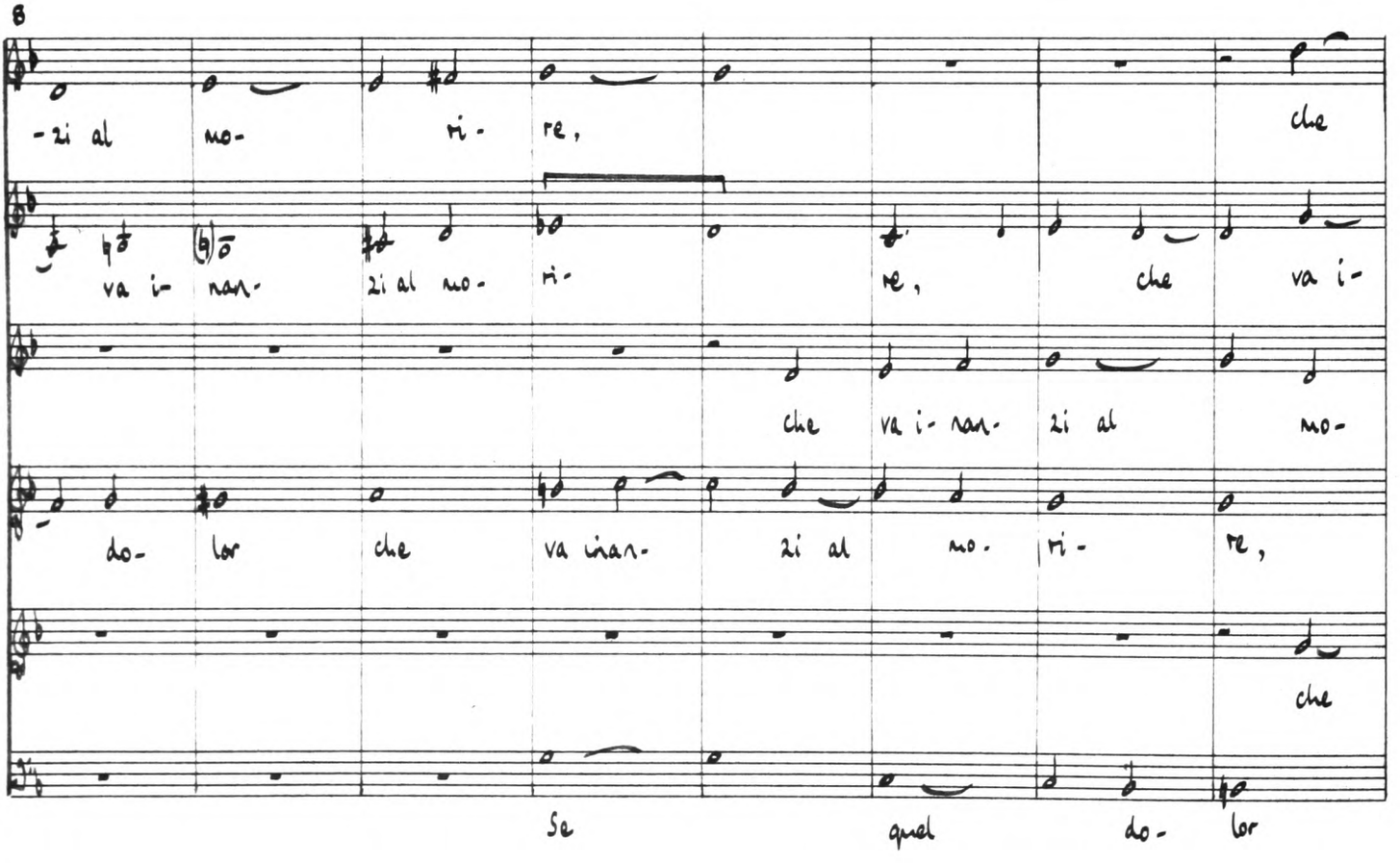

16

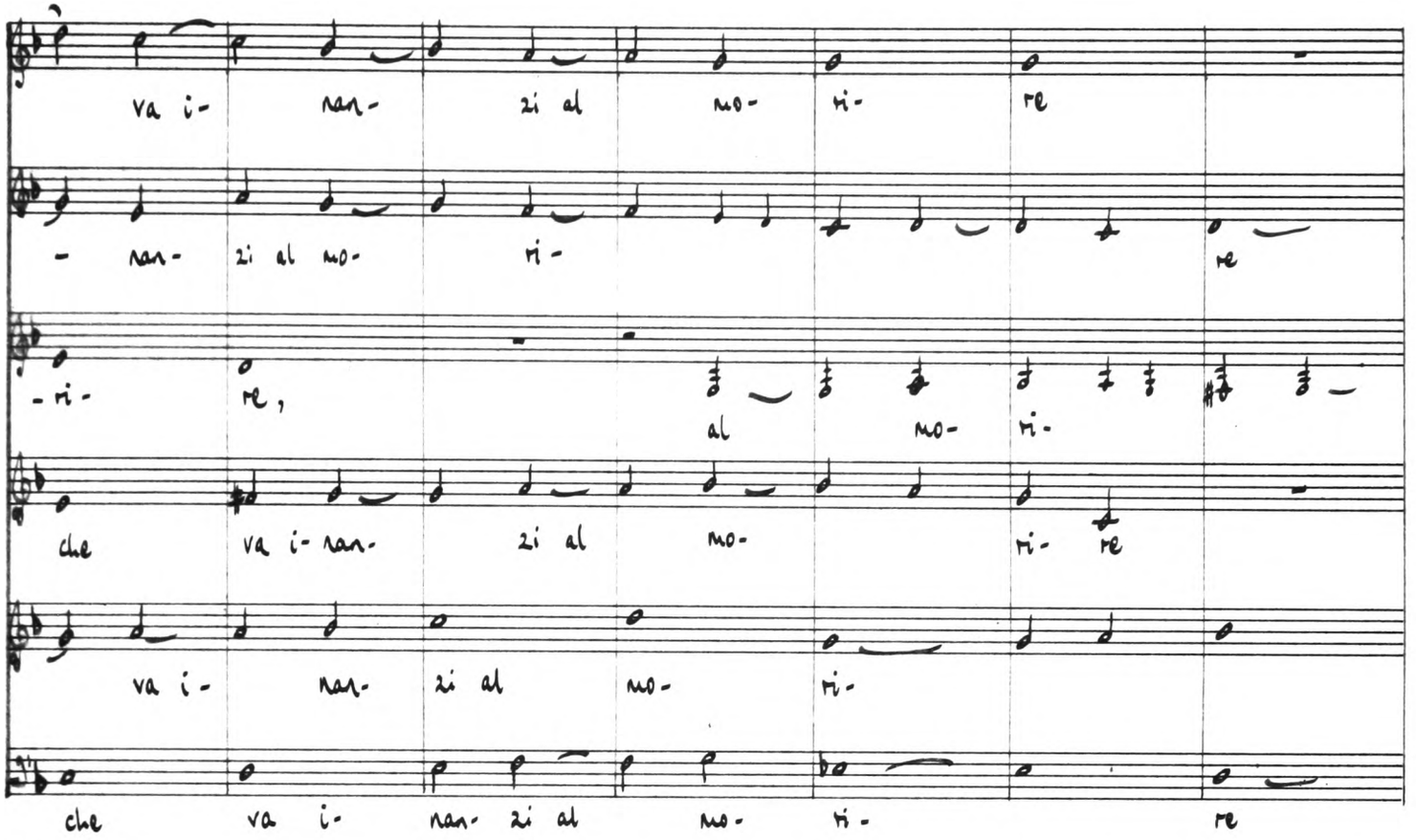
va i- nan- zi al mo- ri- re
- nan- zi al mo- ri- re
-ri- re, al mo- ri-
che va i- nan- zi al mo- ri- re
va i- nan- zi al mo- ri-
che va i- nan- zi al mo- ri- re

23

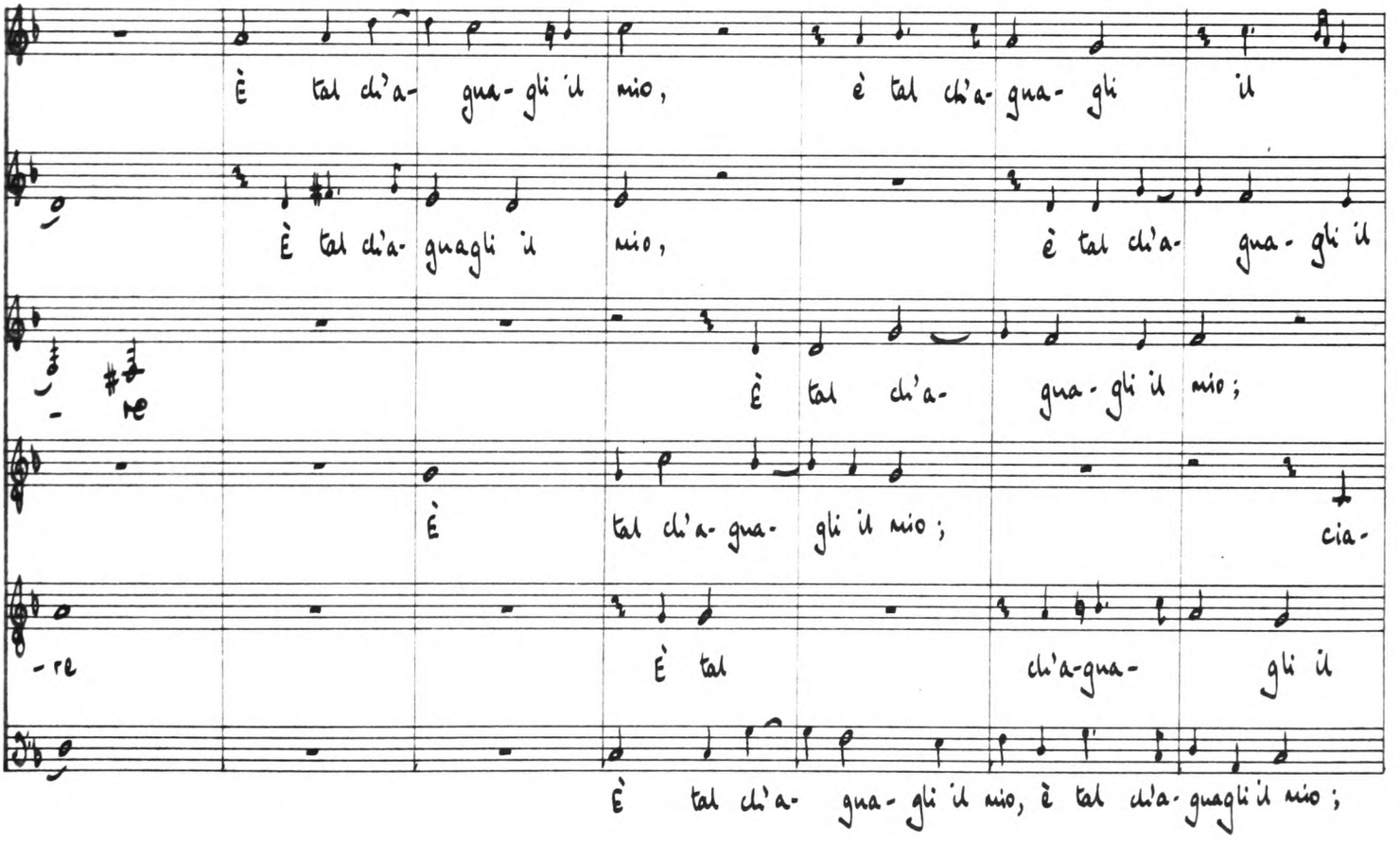
È tal ch'a- gua- gli il mio, è tal ch'a- gua- gli il
È tal ch'a- guagli il mio, è tal ch'a- gua- gli il
- re
È tal ch'a- gua- gli il mio;
È tal ch'a- gua- gli il mio; cia-
-re È tal ch'a-gua- gli il
È tal ch'a- gua- gli il mio, è tal ch'a- guagli il mio;

30

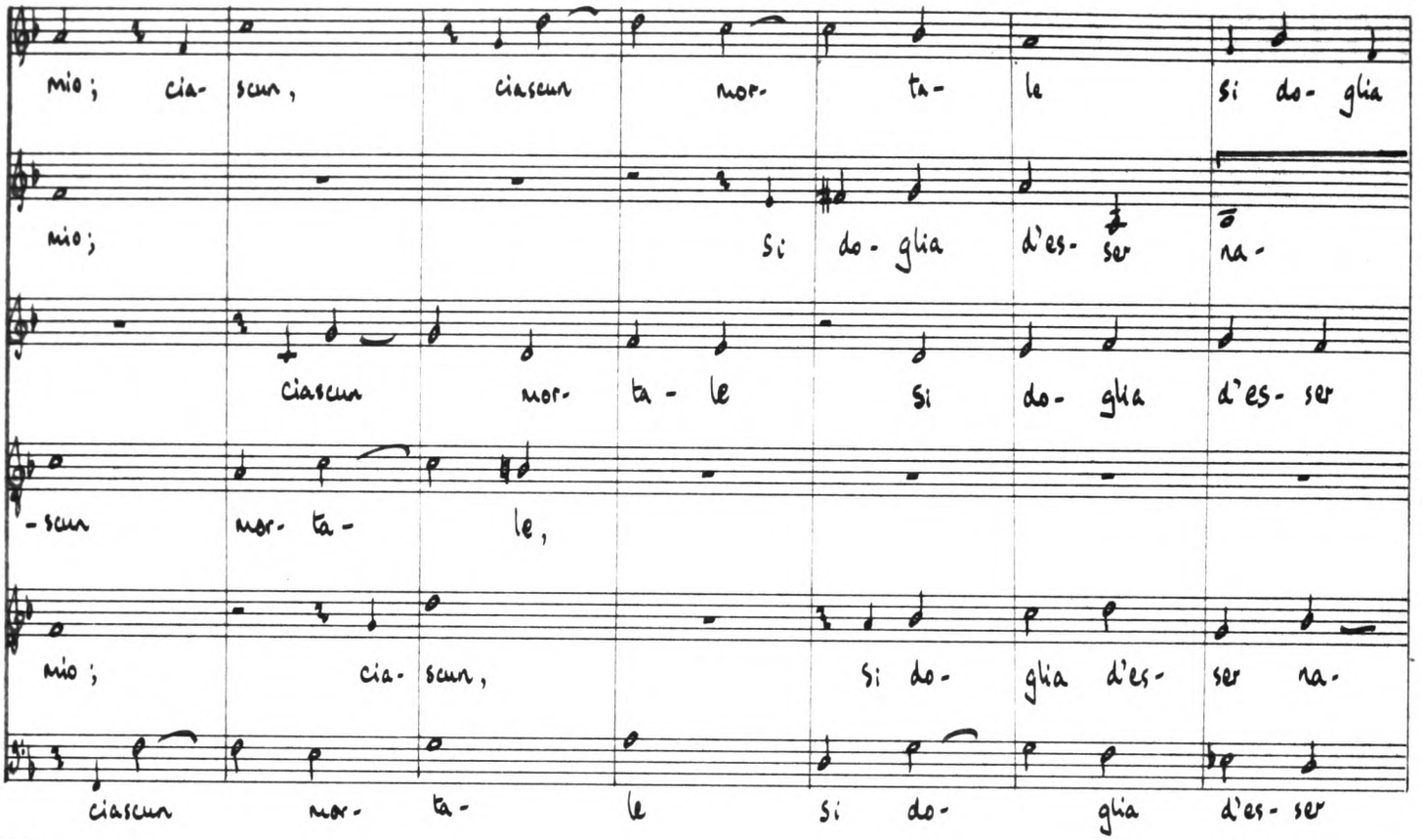
mio; cia- scun, ciascun mor- ta- le si do- glia
mio; si do- glia d'es- ser na-
ciascun mor- ta- le si do- glia d'es- ser
-scun mor- ta- le,
mio; cia- scun, si do- glia d'es- ser na-
ciascun mor- ta- le si do- glia d'es- ser

37

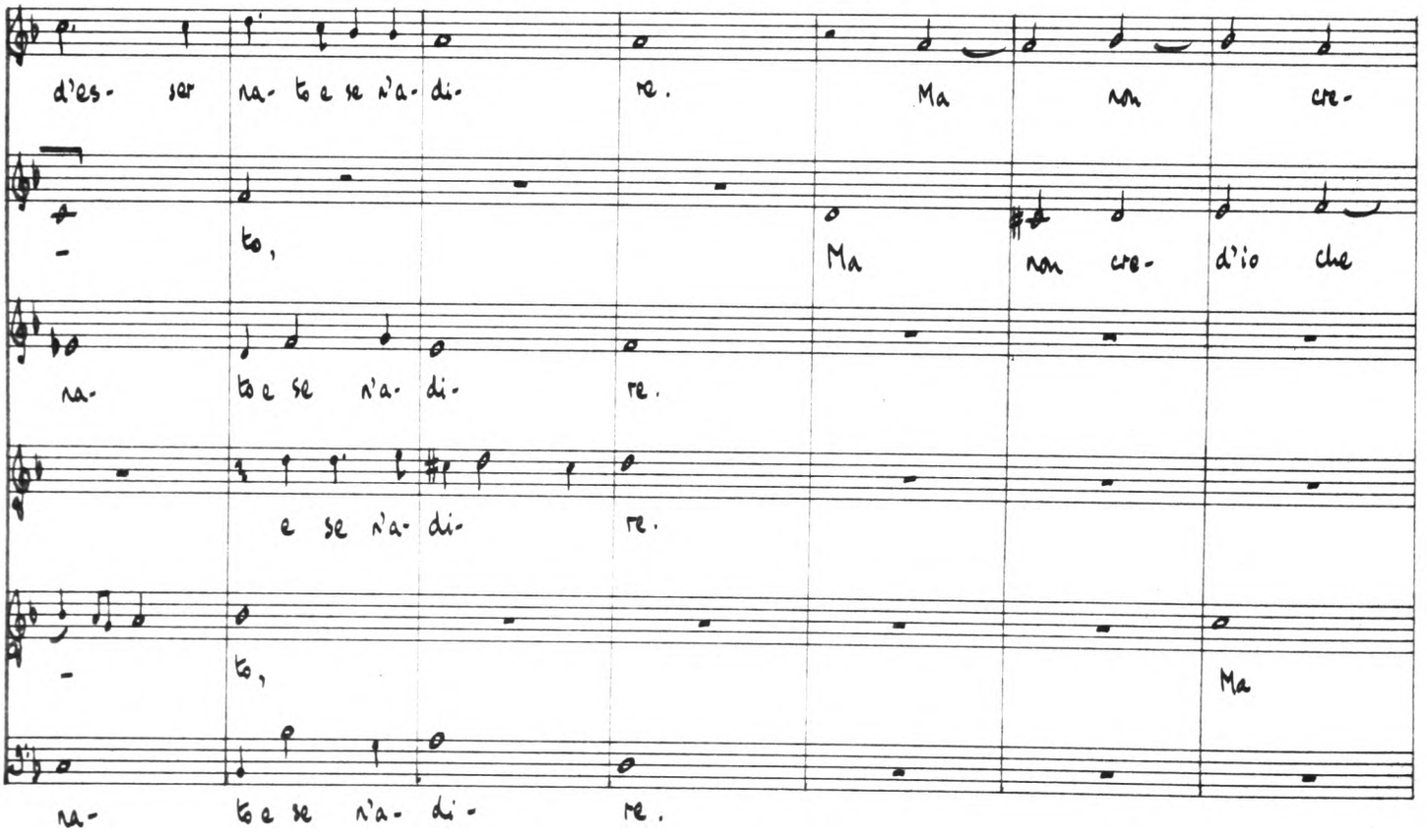
d'es- ser na- to e se n'a- di- re. Ma non cre-
- to, Ma non cre- d'io che
na- to e se n'a- di- re.
e se n'a- di- re.
- to, Ma
na- to e se n'a- di- re.

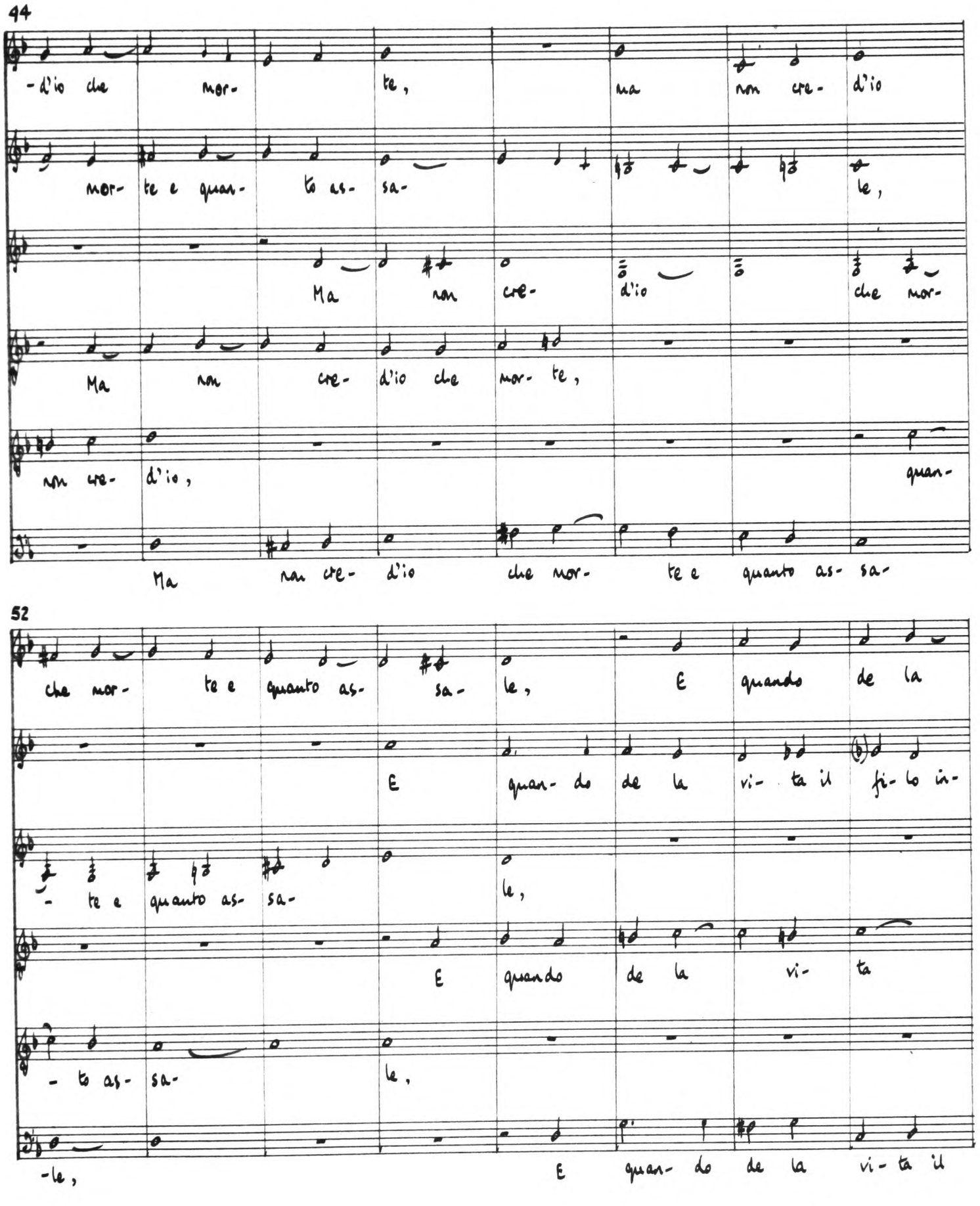
44
-d'io che mor- te, ma non cre- d'io
mor- te e quan- to as- sa- le,
Ma non cre- d'io che mor-
Ma non cre- d'io che mor- te,
non cre- d'io, quan-
Ma non cre- d'io che mor- te e quanto as- sa-
52
che mor- te e quanto as- sa- le, E quando de la
E quan- do de la vi- ta il fi- lo in-
- te e quanto as- sa- le,
E quando de la vi-
- ta as- sa- le,
-le, E quan- do de la vi- ta il

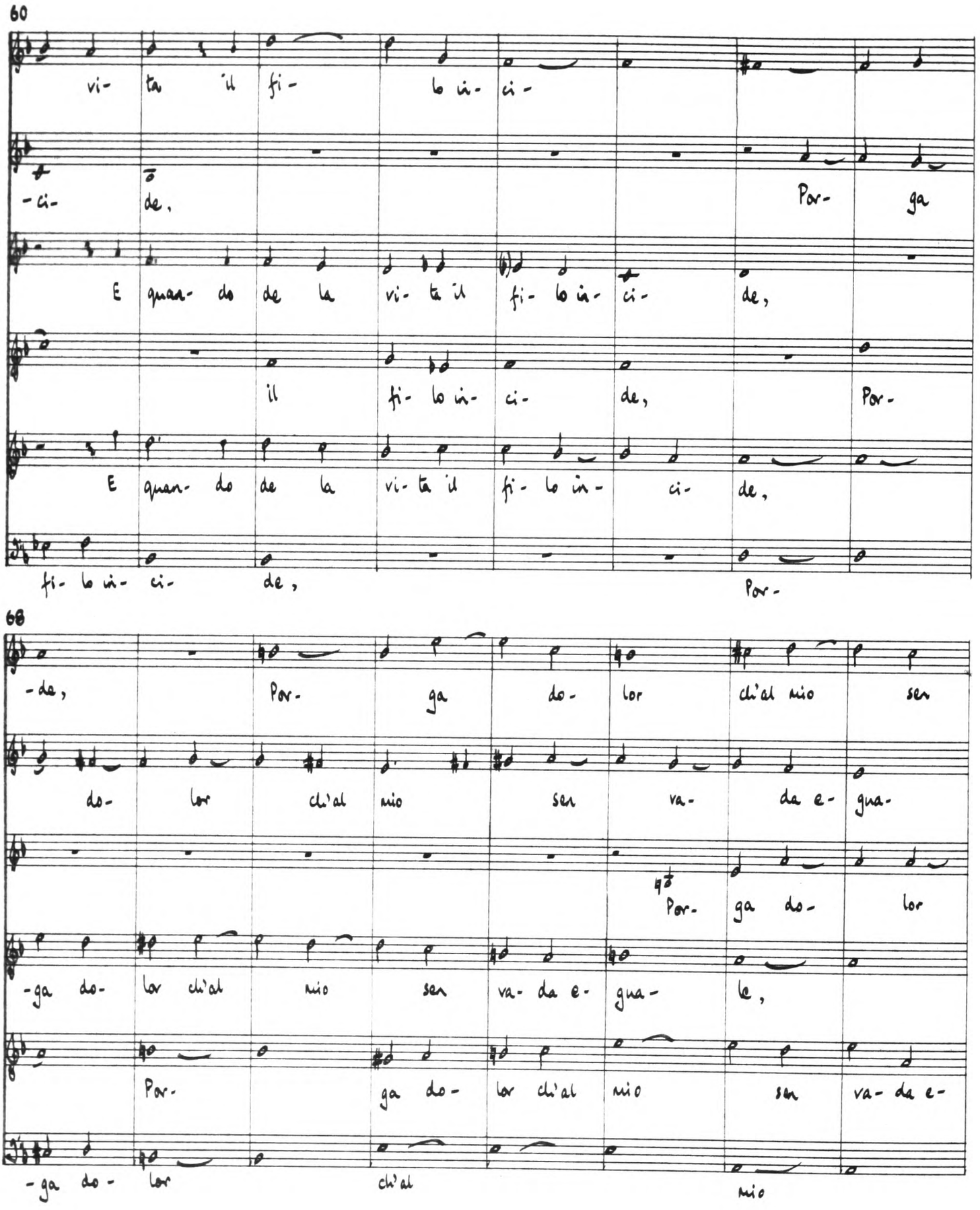
60
vi- ta il fi- lo in- ci-
-ci- de,
Por- ga
E quan- do de la vi- ta il fi- lo in- ci- de,
il fi- lo in- ci- de, Por-
E quan- do de la vi- ta il fi- lo in- ci- de,
fi- lo in- ci- de,
Por-
68
-da, Por- ga do- lor ch'al mio ser
do- lor ch'al mio ser va- da e- gua-
Por- ga do- lor
-ga do- lor ch'al mio ser va- da e- gua- le,
Por- ga do- lor ch'al mio ser va- da e-
-ga do- lor ch'al mio

76

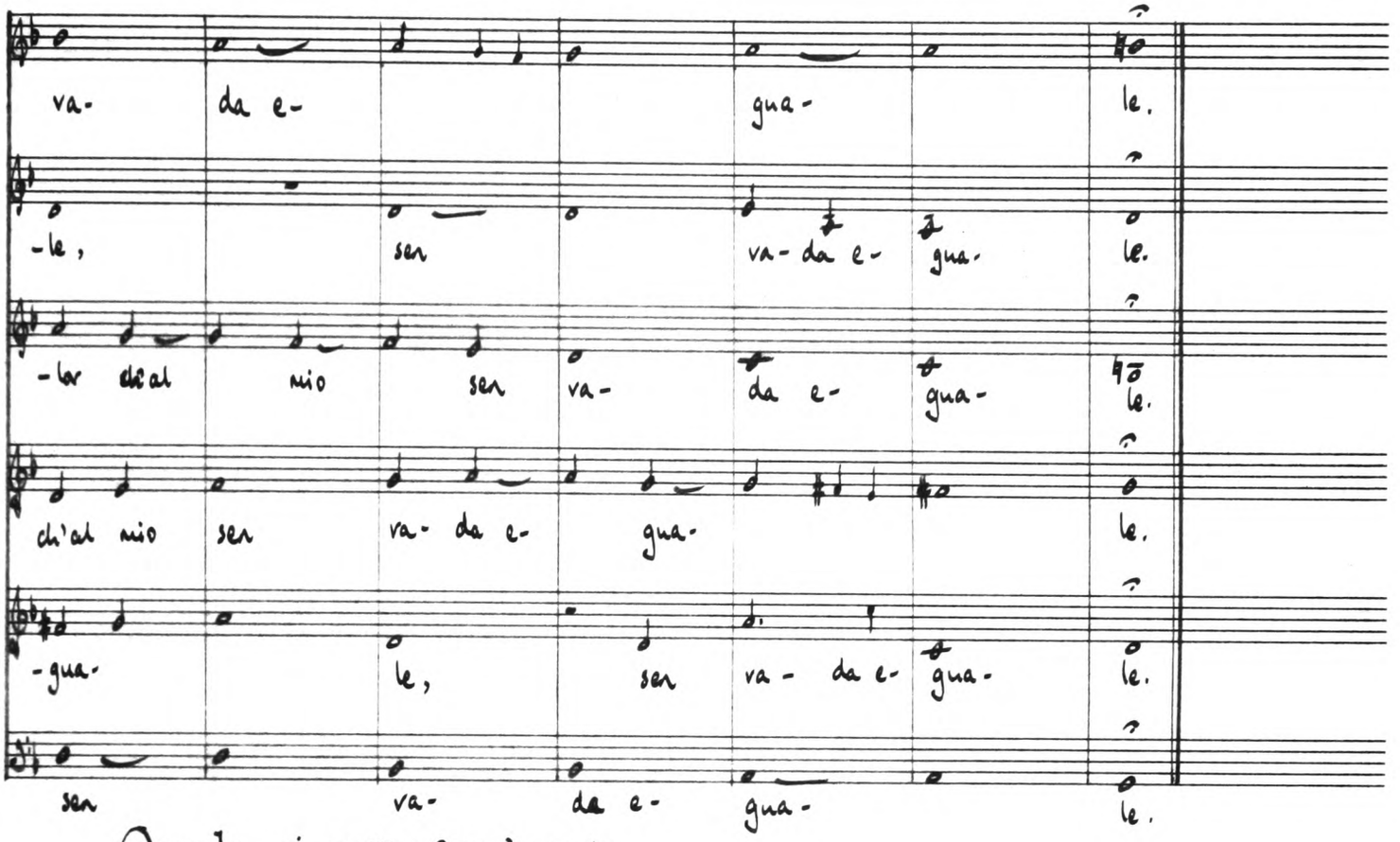

Quando si more : seconda parte

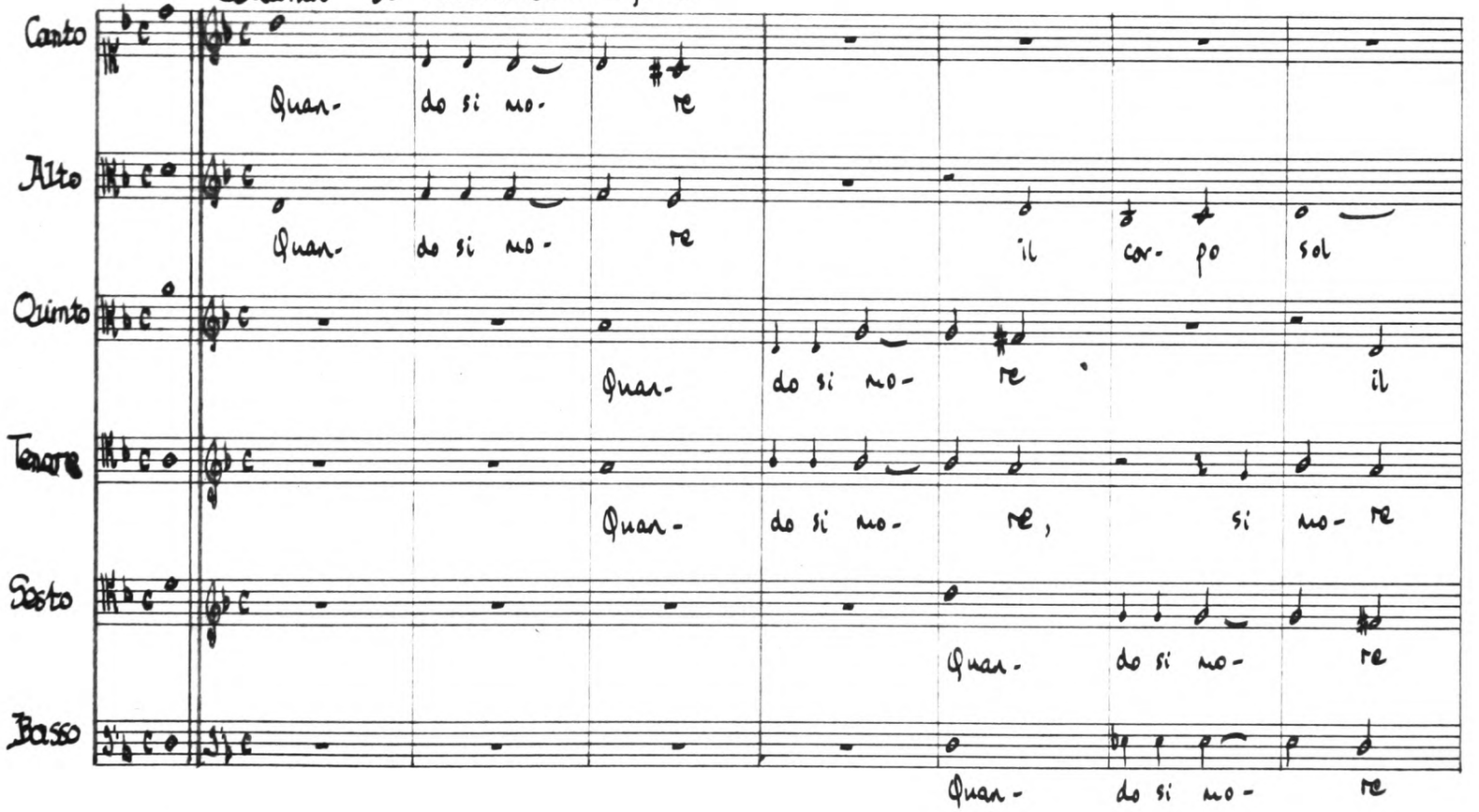

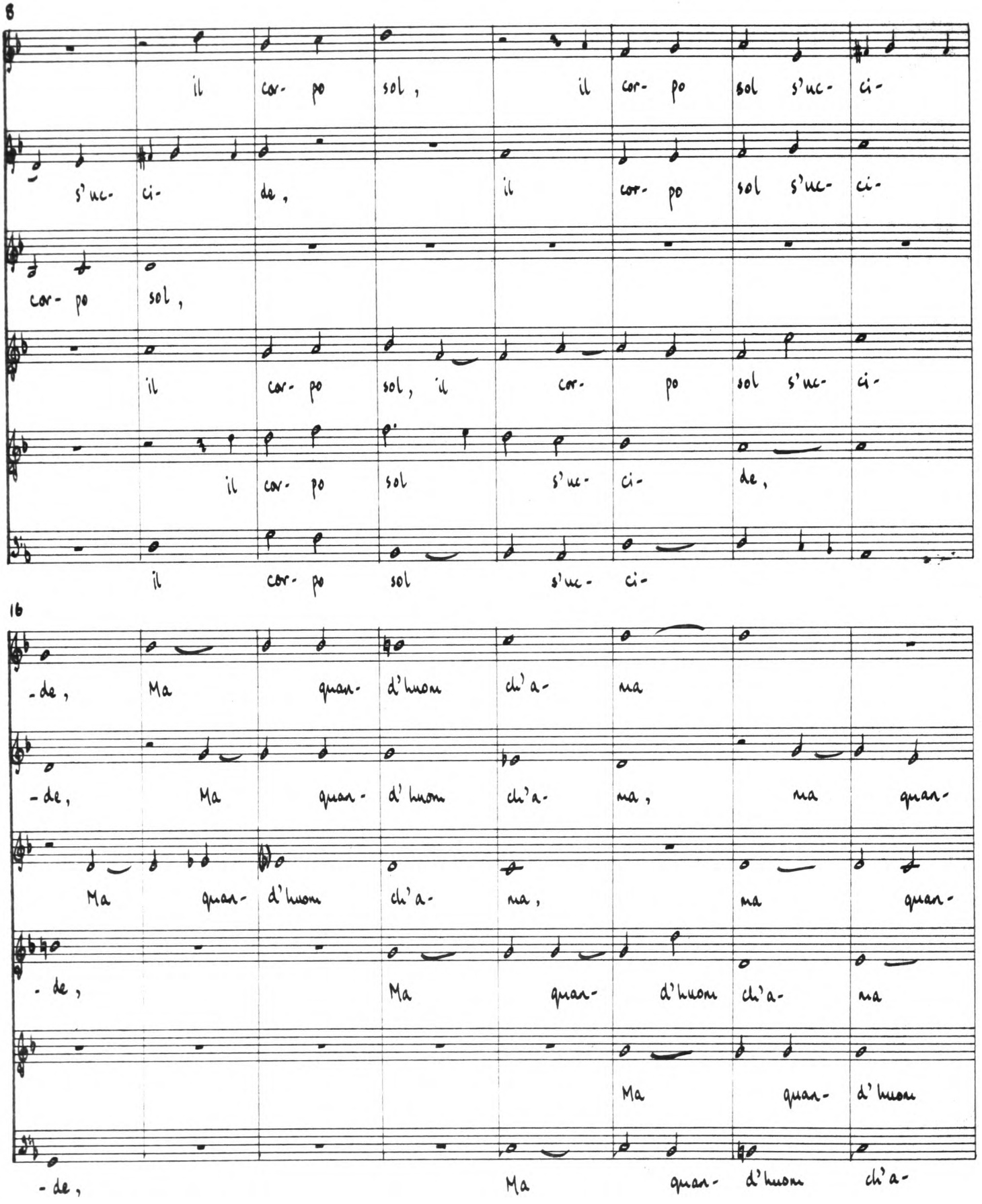
8
il cor- po sol , il cor- po sol s'uc- ci-
s'uc- ci- de , il cor- po sol s'uc- ci-
cor- po sol ,
il cor- po sol , il cor- po sol s'uc- ci-
il cor- po sol s'uc- ci- de ,
il cor- po sol s'uc- ci-
16
-de , Ma quan- d'huom ch'a- ma
-de , Ma quan- d'huom ch'a- ma , ma quan-
Ma quan- d'huom ch'a- ma , ma quan-
- de , Ma quan- d'huom ch'a- ma
Ma quan- d'huom
- de , Ma quan- d'huom ch'a-

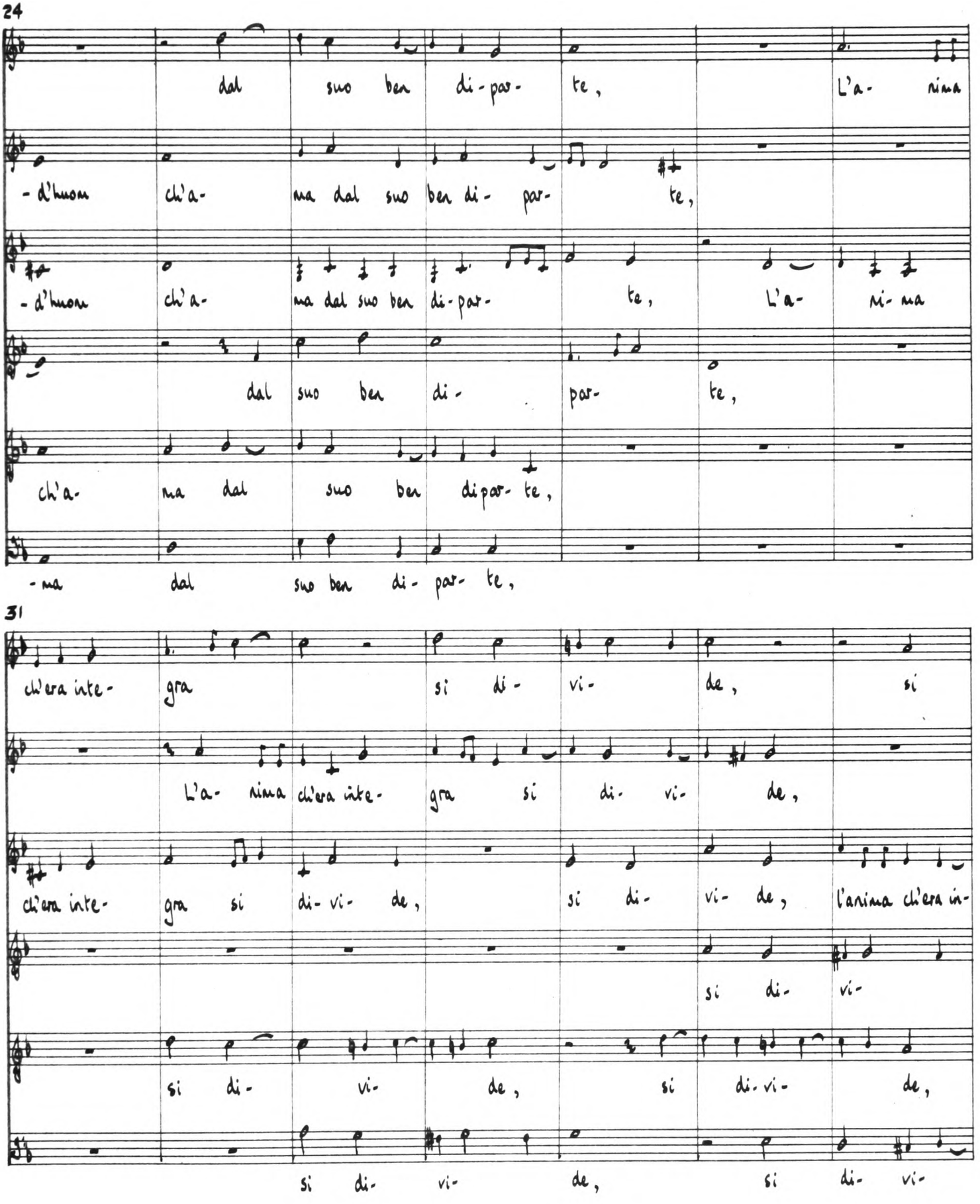
24
dal suo ben di-par- te, L'a- nima
-d'huom ch'a- ma dal suo ben di- par- te,
-d'huom ch'a- ma dal suo ben di-par- te, L'a- ni- ma
dal suo ben di- par- te,
ch'a- ma dal suo ben dipar- te,
-ma dal suo ben di- par- te,
31
ch'era inte- gra si di- vi- de, si
L'a- nima ch'era inte- gra si di- vi- de,
ch'era inte- gra si di- vi- de, si di- vi- de, l'anima ch'era in-
si di- vi-
si di- vi- de, si di- vi- de,
si di- vi- de, si di- vi-

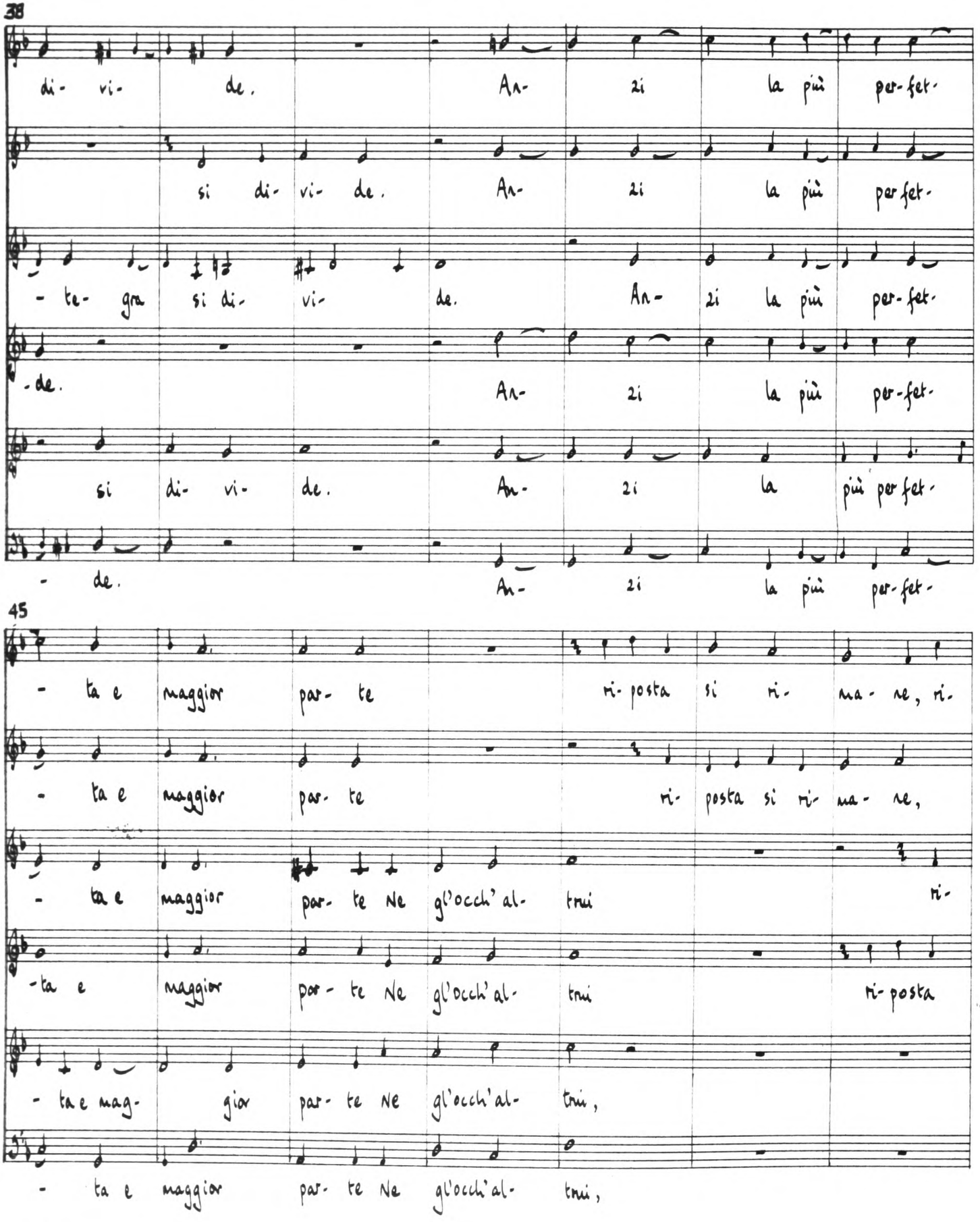
38
di- vi- de. An- zi la più per-fet-
si di- vi- de. An- zi la più per-fet-
- te- gra si di- vi- de. An- zi la più per-fet-
-de. An- zi la più per-fet-
si di- vi- de. An- zi la più per-fet-
- de. An- zi la più per-fet-
45
- ta e maggior par- te ri- posta si ri- ma- ne, ri-
- ta e maggior par- te ri- posta si ri- ma- ne,
- ta e maggior par- te Ne gl'occh' al- trui ri-
-ta e maggior par- te Ne gl'occh' al- trui ri- posta
- ta e mag- gior par- te Ne gl'occh' al- trui,
- ta e maggior par- te Ne gl'occh' al- trui,

52

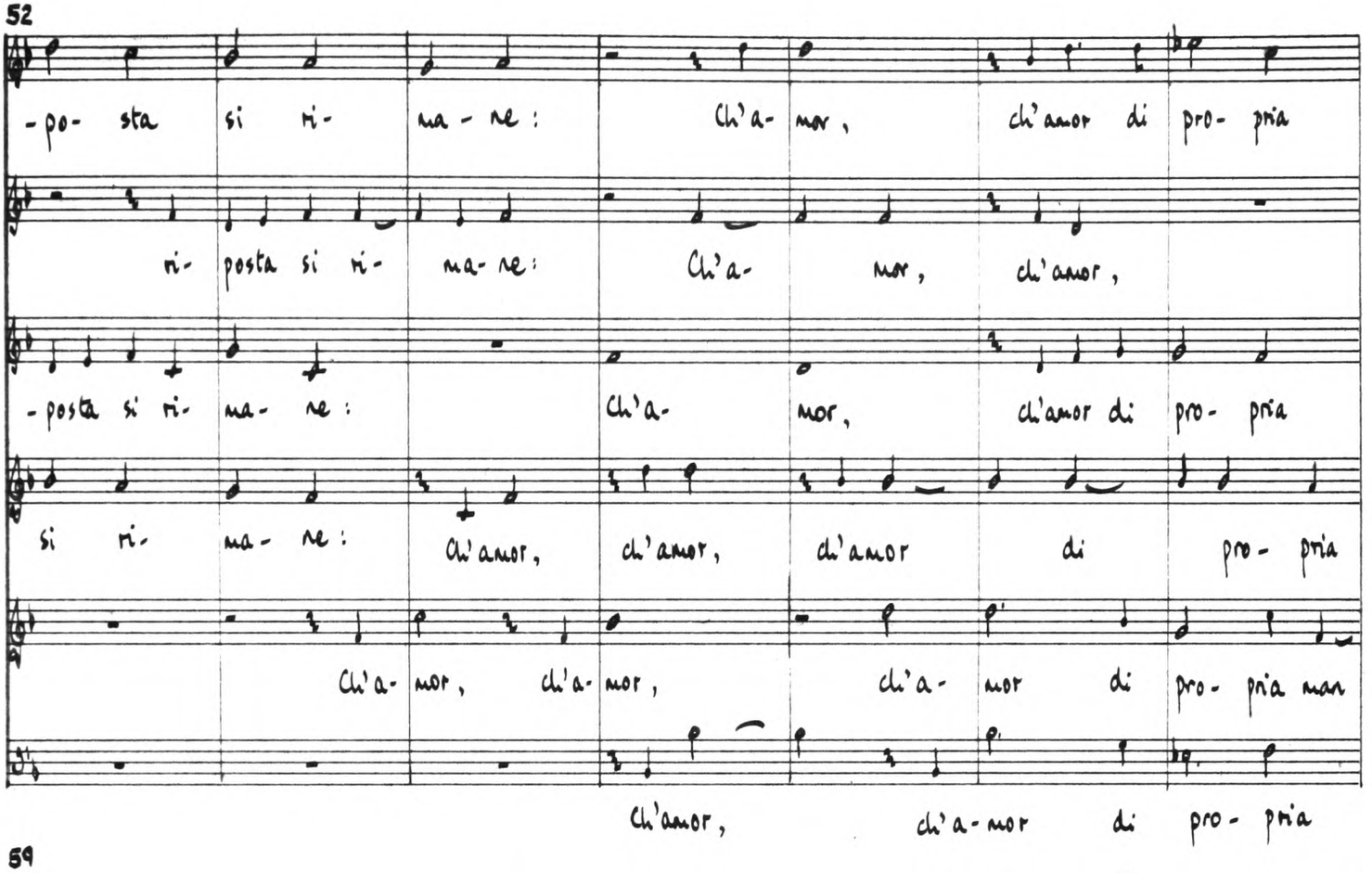
-po- sta si ri- ma - ne : Ch'a- mor , ch'amor di pro- pria
ri- posta si ri- ma- ne : Ch'a- mor , ch'amor ,
-posta si ri- ma- ne : Ch'a- mor , ch'amor di pro- pria
si ri- ma- ne : Ch'amor , ch'amor , ch'amor di pro- pria
Ch'a- mor , ch'a- mor , ch'a- mor di pro- pria man
Ch'amor , ch'a- mor di pro- pria

59

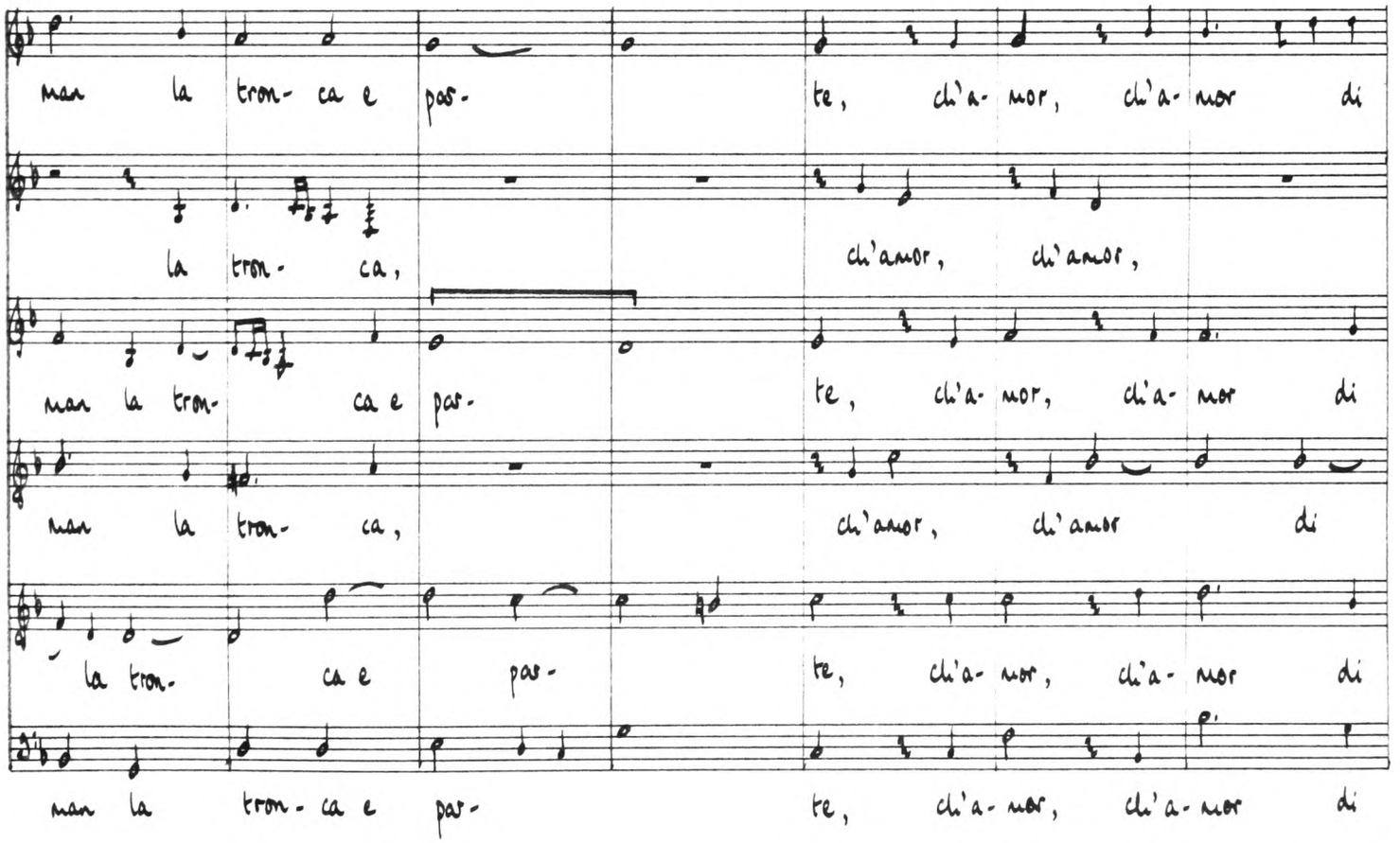
man la tron- ca e pas- te , ch'a- mor , ch'a- mor di
la tron- ca , ch'amor , ch'amor ,
man la tron- ca e pas- te , ch'a- mor , ch'a- mor di
man la tron- ca , ch'amor , ch'amor di
la tron- ca e pas- te , ch'a- mor , ch'a- mor di
man la tron- ca e pas- te , ch'a- mor , ch'a- mor di

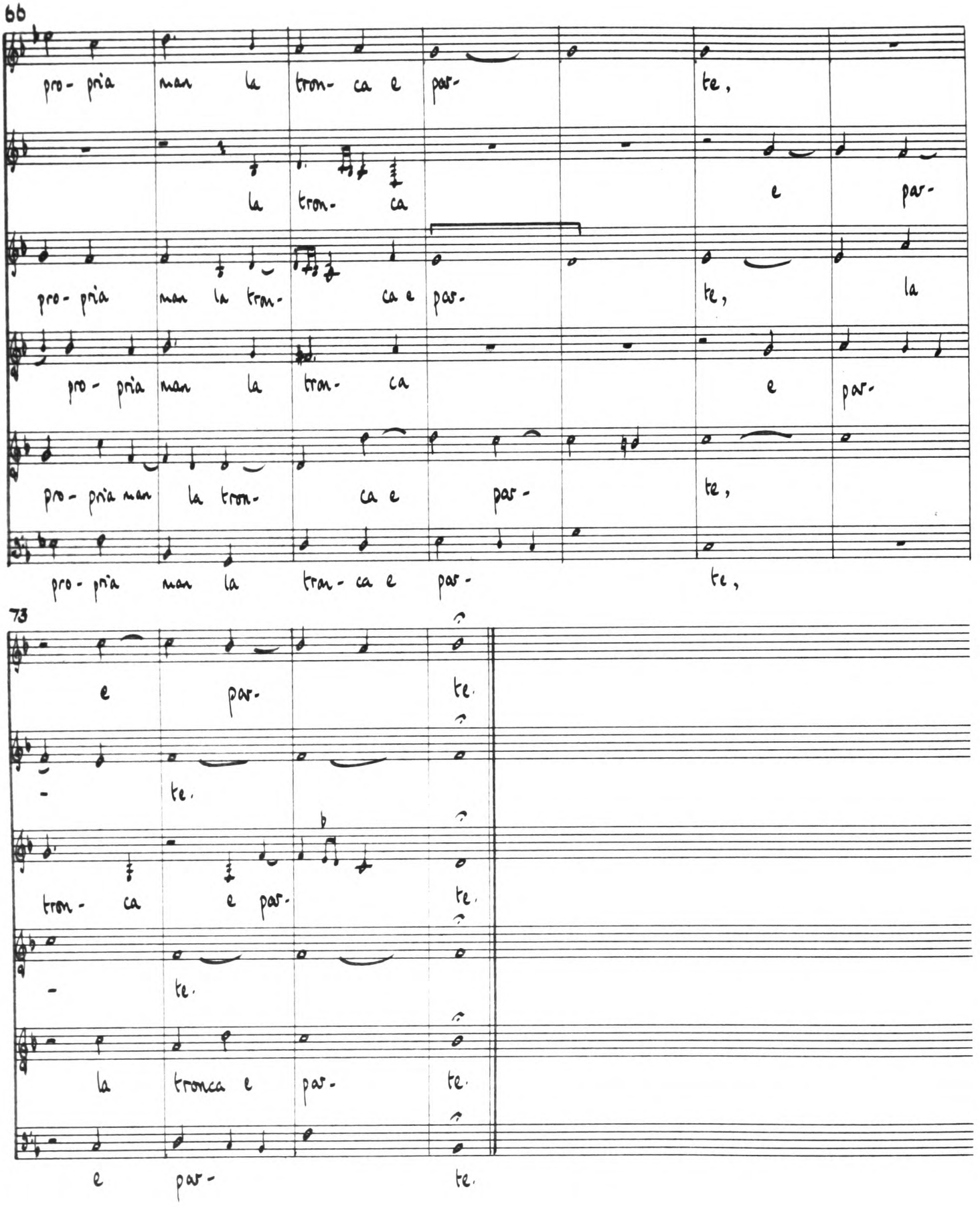
66
pro- pria man la tron- ca e par- te,
la tron- ca e par-
pro- pria man la tron- ca e par- te, la
pro- pria man la tron- ca e par-
pro- pria man la tron- ca e par- te,
pro- pria man la tron- ca e par- te,
73
e par- te.
- te.
tron- ca e par- te.
- te.
la tronca e par- te.
e par- te.

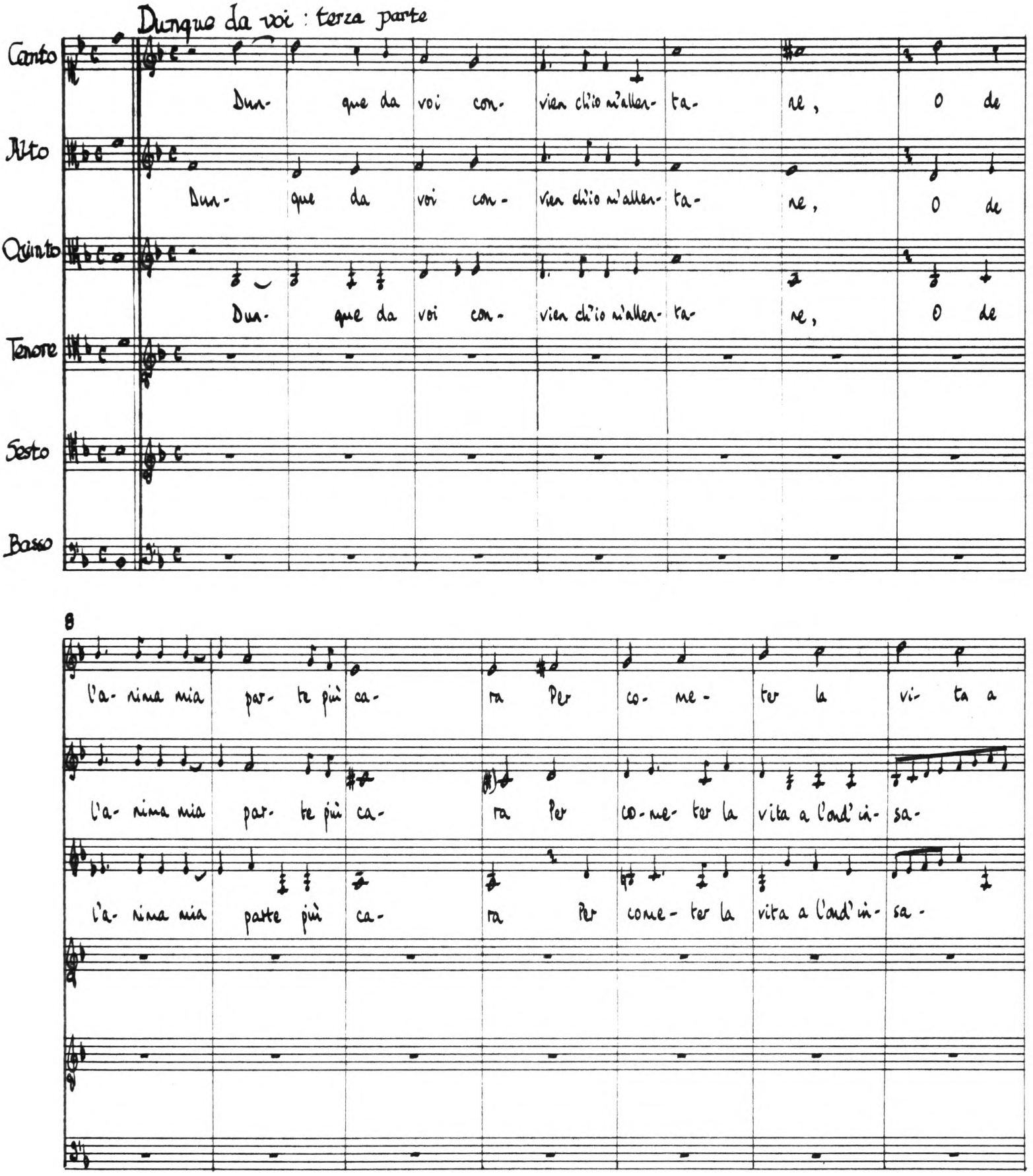
Dunque da voi : terza parte
Canto
Alto
Quinto
Tenore
Sesto
Basso
Dun- que da voi con- vien ch'io m'aller- ta- re, O de
Dun- que da voi con- vien ch'io m'aller- ta- re, O de
Dun- que da voi con- vien ch'io m'aller- ta- re, O de
8
l'a- nima mia par- te più ca- ra Per co- me- ter la vi- ta a
l'a- nima mia par- te più ca- ra Per co-me- ter la vita a l'ond' in- sa-
l'a- nima mia parte più ca- ra Per come- ter la vita a l'ond' in- sa -

15

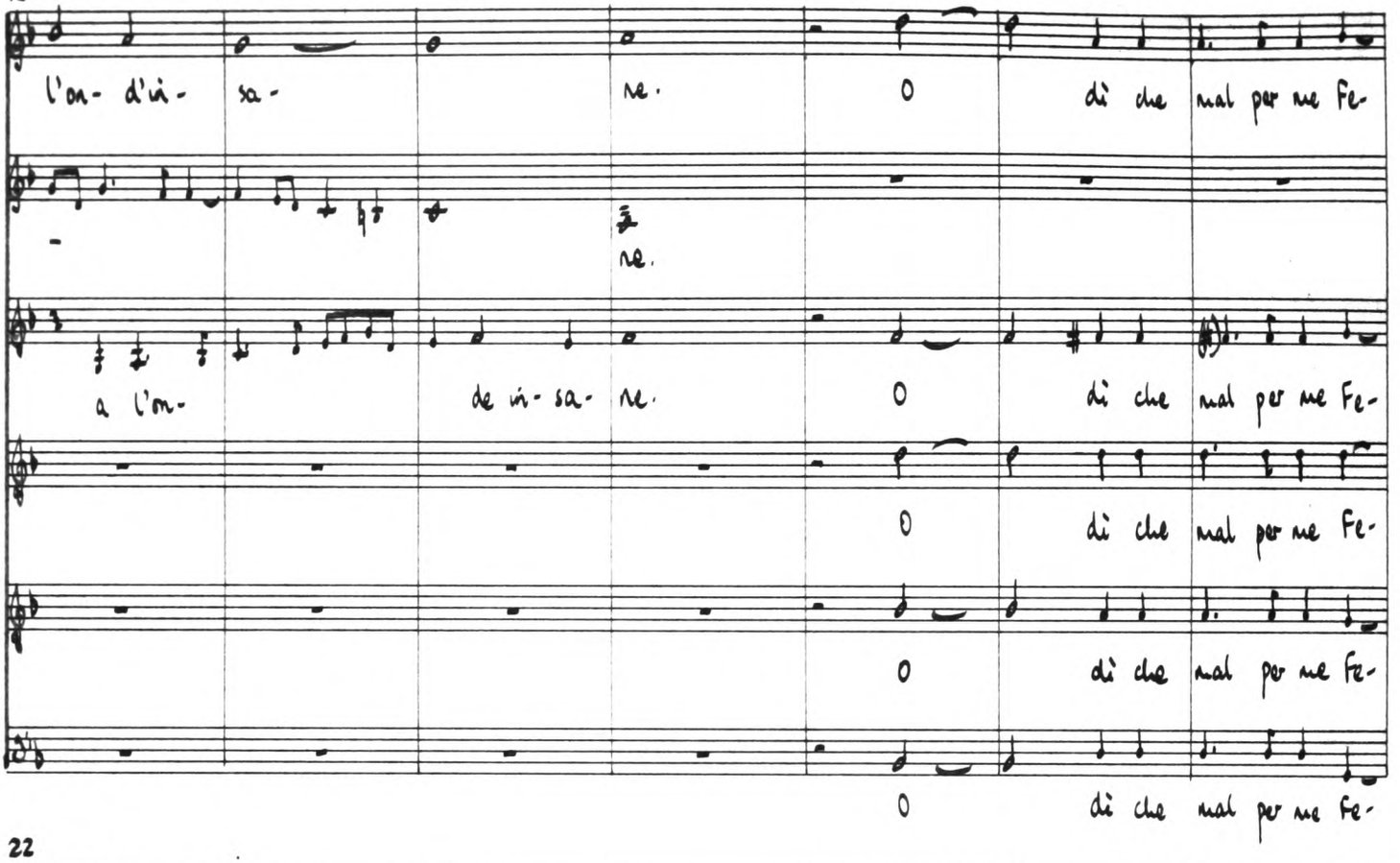
l'on- d'ià- sa- re. O dì che mal per me Fe-
re.
a l'on- de ià- sa- re. O dì che mal per me Fe-
O dì che mal per me Fe-
O dì che mal per me Fe-
O dì che mal per me Fe-

22

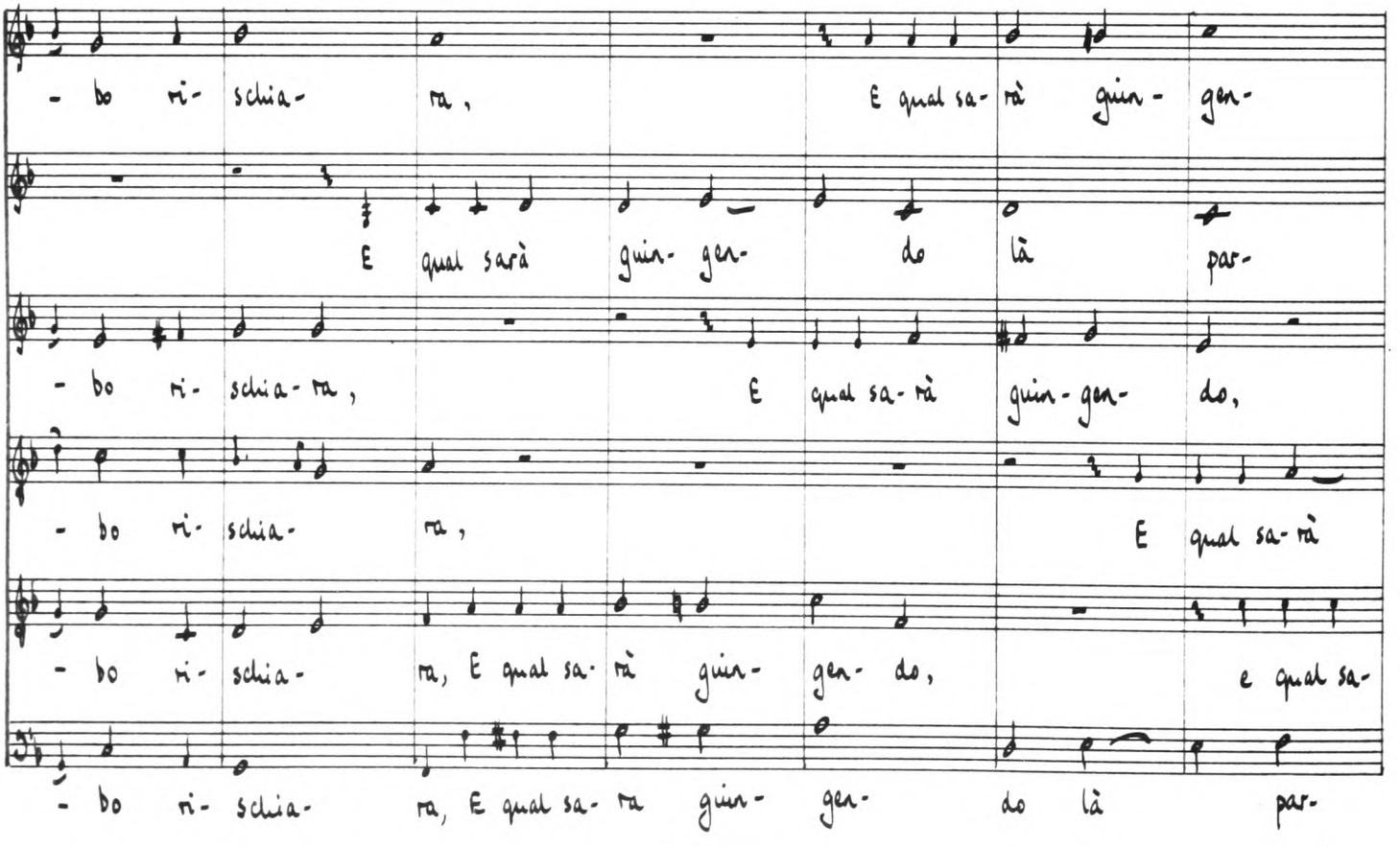
- bo ri- schia- ra, E qual sa- rà guin- gen-
E qual sarà guin- gen- do là par-
- bo ri- schia- ra, E qual sa- rà guin- gen- do,
- bo ri- schia- ra, E qual sa- rà
- bo ri- schia- ra, E qual sa- rà guin- gen- do, e qual sa-
- bo ri- schia- ra, E qual sa- ra guin- gen- do là par-

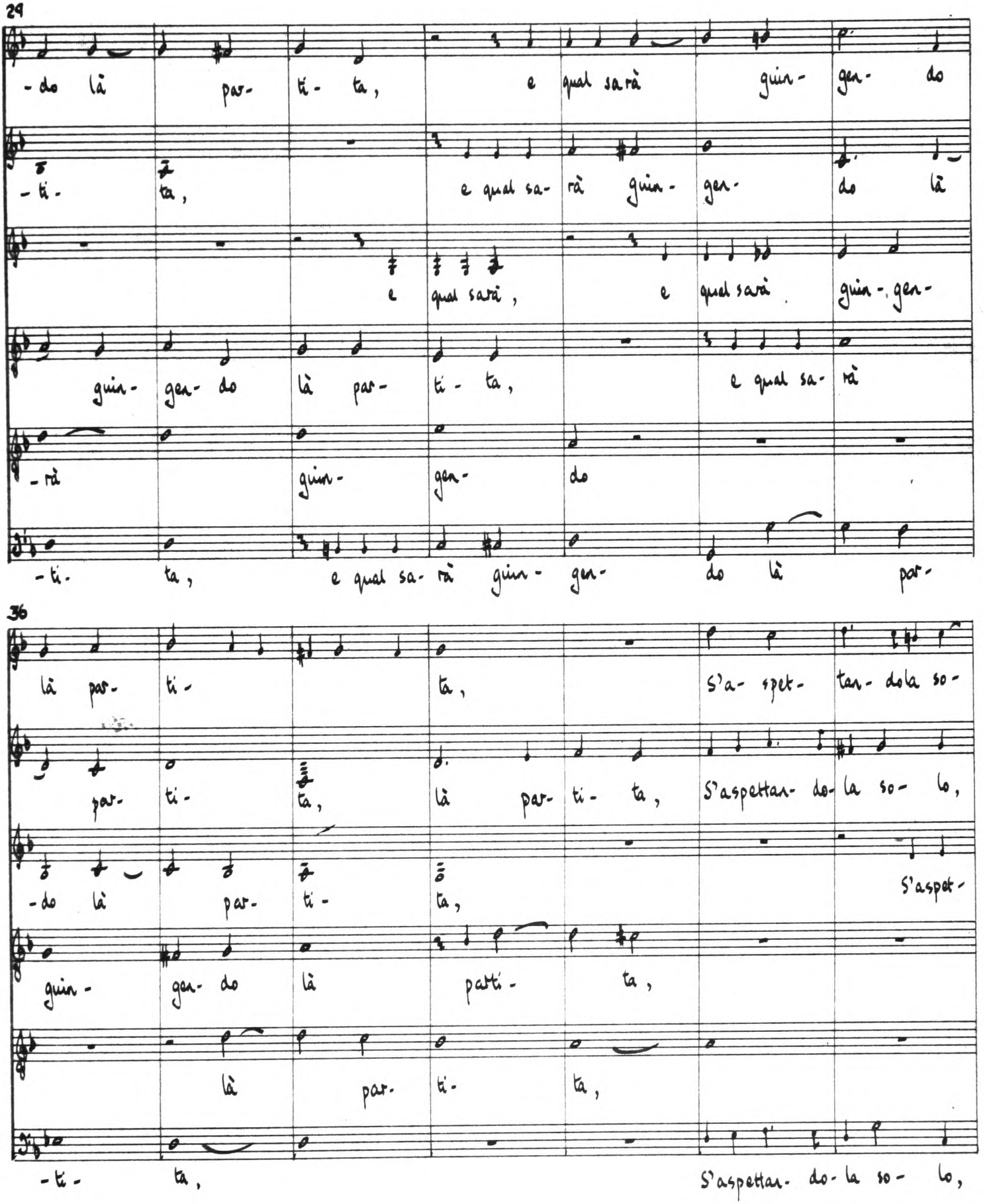
29
-do là par- ti- ta, e qual sarà guin- gen- do
-ti- ta, e qual sa- rà guin- gen- do là
e qual sarà, e qual sarà guin- gen-
guin- gen- do là par- ti- ta, e qual sa-
-rà guin- gen- do
-ti- ta, e qual sa- rà guin- gen- do là par-
36
là par- ti- ta, S'a- spet- tan- do la so-
par- ti- ta, là par- ti- ta, S'aspettan- do- la so- lo,
-do là par- ti- ta, S'aspet-
guin- gen- do là partí- ta,
là par- ti- ta,
-ti- ta, S'aspettan- do- la so- lo,

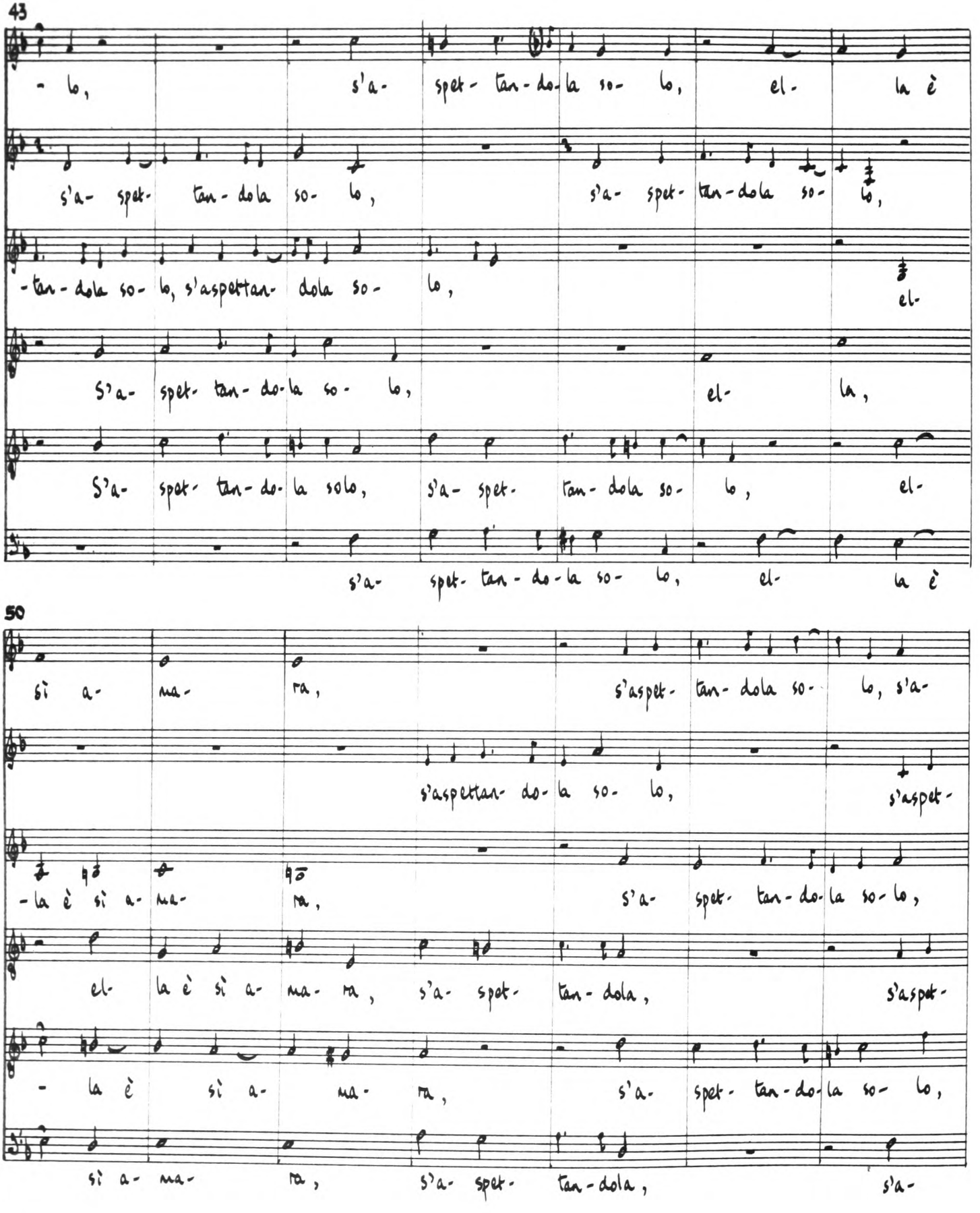
43
- lo, s'a- spet- tan- do- la so- lo, el- la è
s'a- spet- tan- dola so- lo, s'a- spet- tan- dola so- lo,
-tan- dola so- lo, s'aspettan- dola so- lo, el-
S'a- spet- tan- do- la so- lo, el- la,
S'a- spet- tan- do- la solo, s'a- spet- tan- dola so- lo, el-
s'a- spet- tan- do- la so- lo, el- la è
50
sì a- ma- ra, s'aspet- tan- dola so- lo, s'a-
s'aspettan- do- la so- lo, s'aspet-
-la è sì a- ma- ra, s'a- spet- tan- do- la so- lo,
el- la è sì a- ma- ra, s'a- spet- tan- dola, s'aspet-
- la è sì a- ma- ra, s'a- spet- tan- do- la so- lo,
sì a- ma- ra, s'a- spet- tan- dola, s'a-

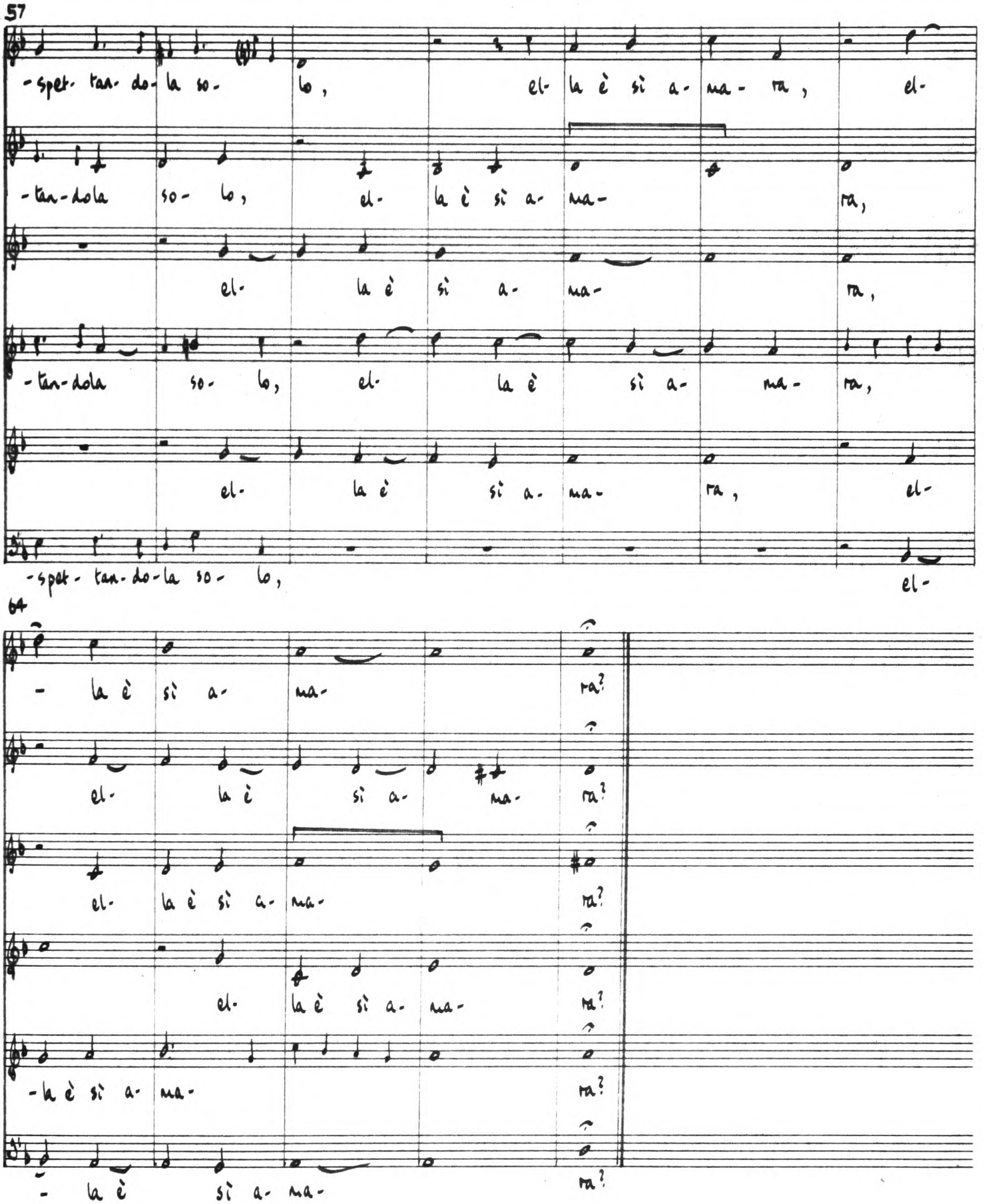
57
-spet- tan- do- la so- lo, el- la è si a- ma- ra, el-
-tan-dola so- lo, el- la è si a- ma- ra,
el- la è si a- ma- ra,
-tan-dola so- lo, el- la è si a- ma- ra,
el- la è si a- ma- ra, el-
-spet- tan- do- la so- lo, el-
64
- la è si a- ma- ra?
el- la è si a- ma- ra?
el- la è si a- ma- ra?
el- la è si a- ma- ra?
-la è si a- ma- ra?
- la è si a- ma- ra?

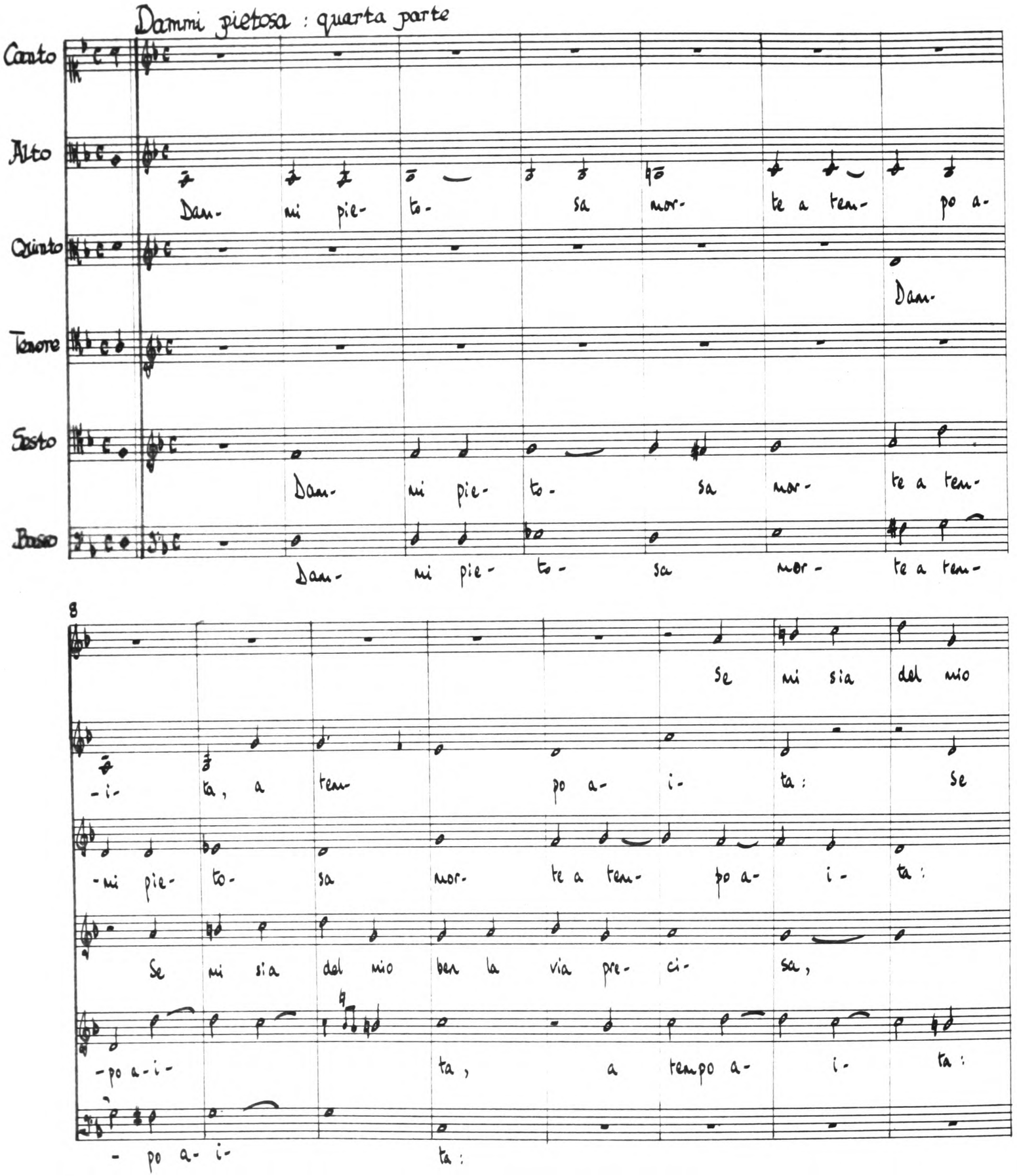
Dammi pietosa : quarta parte
Canto
Alto
Dan- mi pie- to- sa mor- te a tem- po a-
Quinto
Dan-
Tenore
Sesto
Dan- mi pie- to- sa mor- te a tem-
Basso
Dan- mi pie- to- sa mor- te a tem-
8
Se mi sia dal mio
-i- ta, a tem- po a- i- ta: Se
-mi pie- to- sa mor- te a tem- po a- i- ta:
Se mi sia dal mio ben la via pre- ci- sa,
-po a-i- ta, a tempo a- i- ta:
- po a- i- ta:

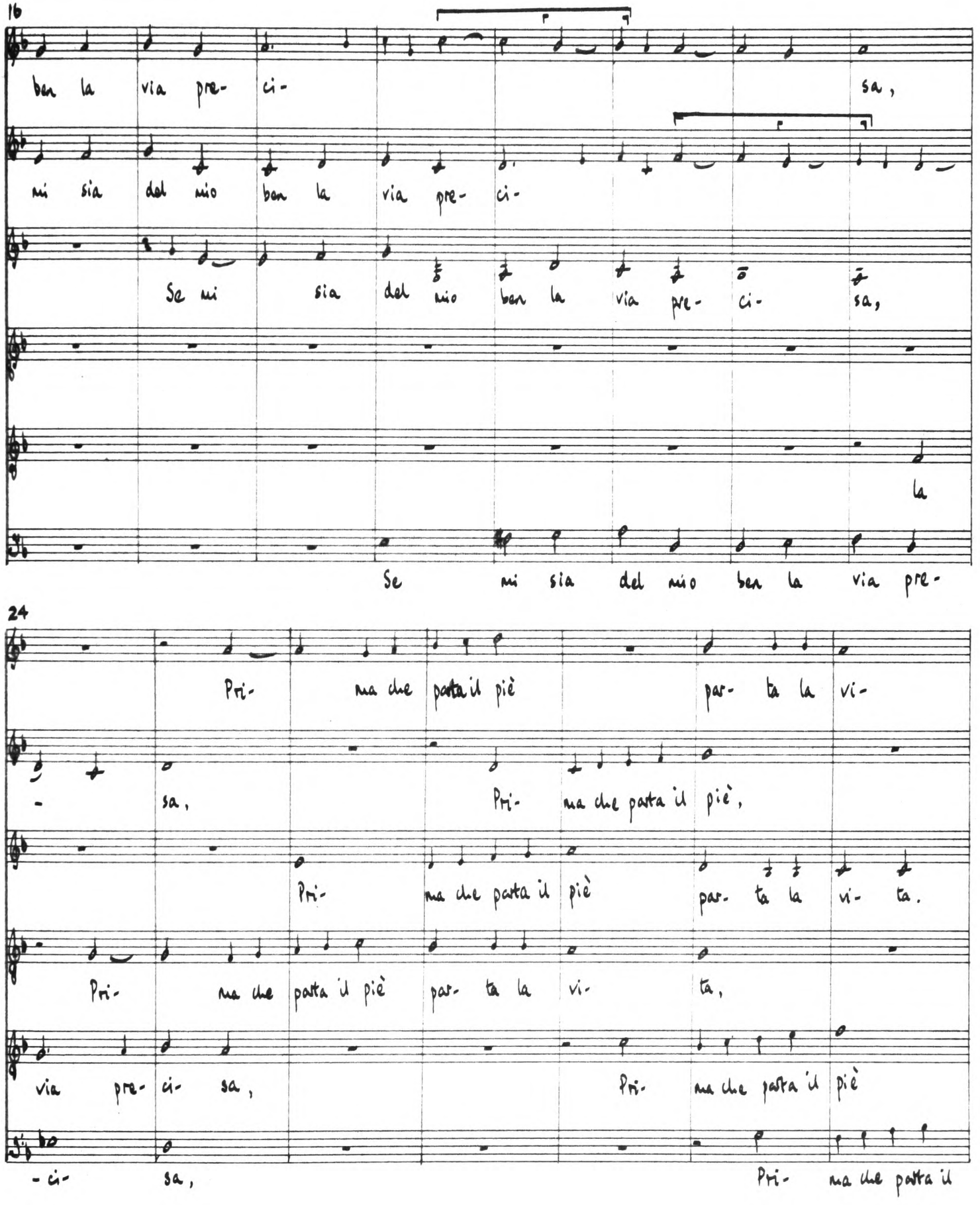
16
ben la via pre- ci- sa,
mi sia del mio ben la via pre- ci-
Se mi sia del mio ben la via pre- ci- sa,
la
Se mi sia del mio ben la via pre-
24
Pri- ma che parta il piè par- ta la vi-
- sa, Pri- ma che parta il piè,
Pri- ma che parta il piè par- ta la vi- ta.
Pri- ma che parta il piè par- ta la vi- ta,
via pre- ci- sa, Pri- ma che parta il piè
- ci- sa, Pri- ma che parta il

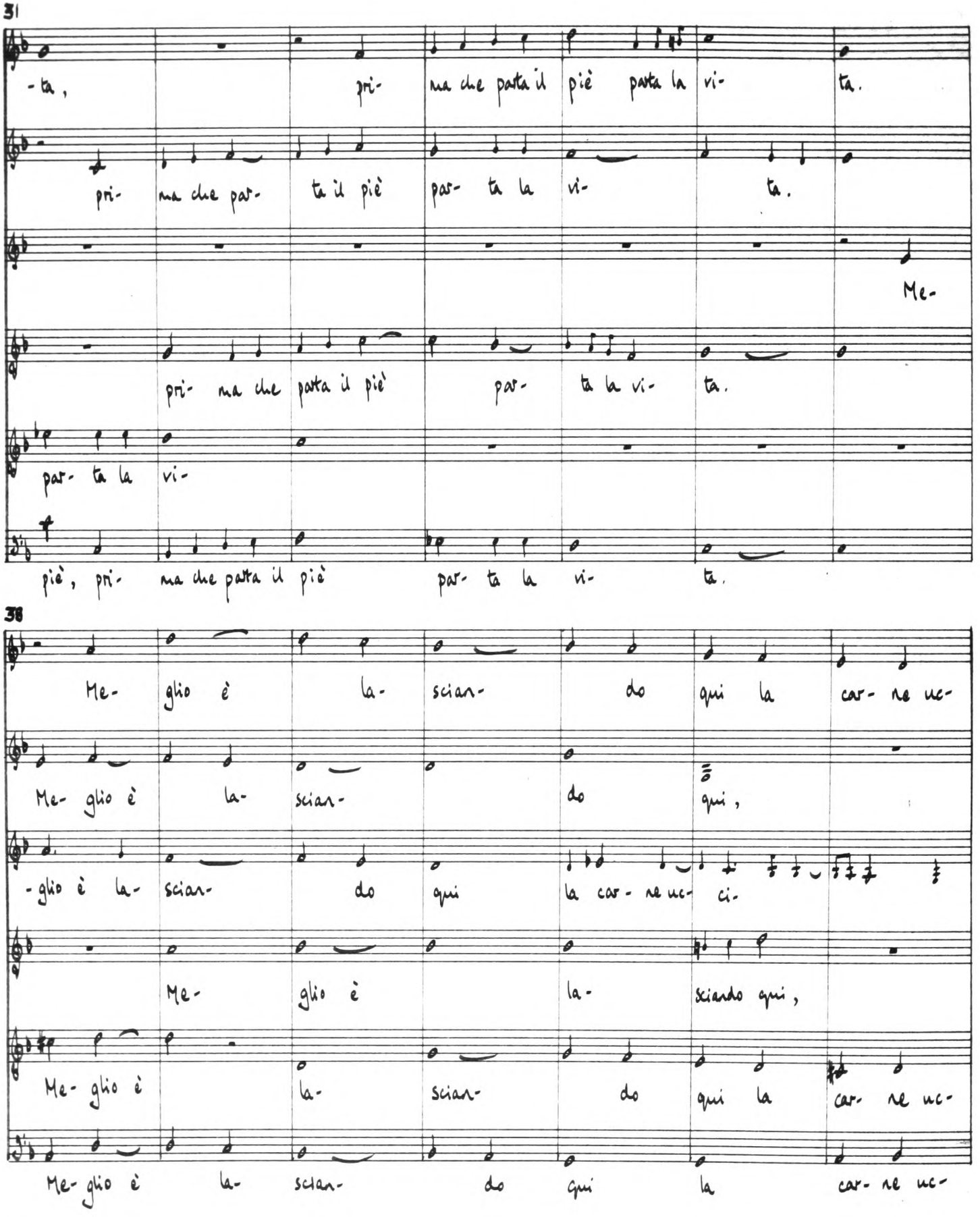
31
-ta, pri- ma che porta il piè porta la vi- ta.
pri- ma che por- ta il piè por- ta la vi- ta.
Me-
pri- ma che porta il piè por- ta la vi- ta.
par- ta la vi-
piè, pri- ma che porta il piè par- ta la vi- ta.
38
Me- glio è la- sciar- do qui la car- ne uc-
Me- glio è la- sciar- do qui,
-glio è la- sciar- do qui la car- ne uc- ci-
Me- glio è la- sciando qui,
Me- glio è la- sciar- do qui la car- ne uc-
Me- glio è la- sciar- do qui la car- ne uc-

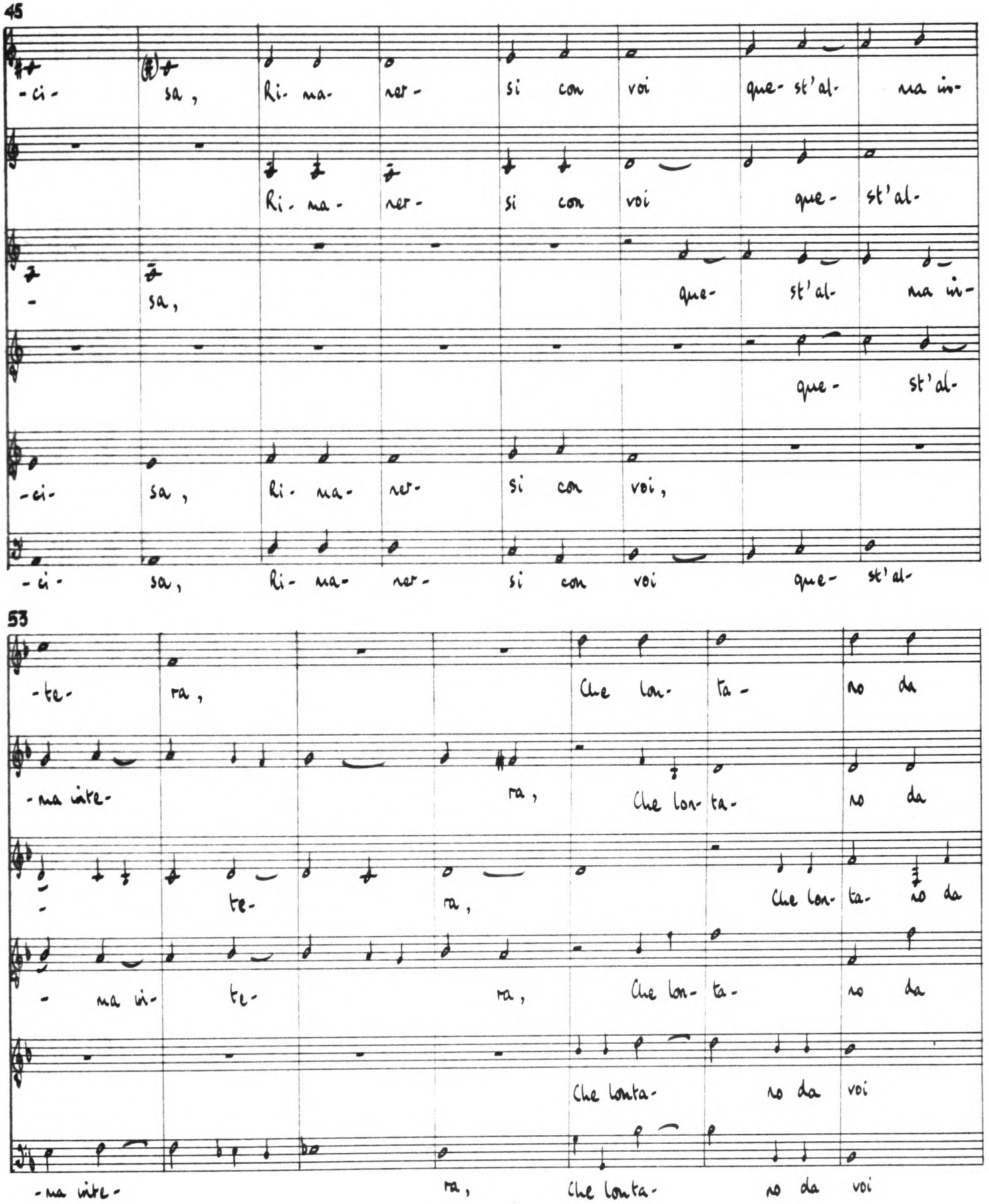
45
-ci- sa, Ri- ma- ner- si con voi que- st'al- ma in-
Ri- ma- ner- si con voi que- st'al-
- sa, que- st'al- ma in-
que- st'al-
-ci- sa, Ri- ma- ner- si con voi,
-ci- sa, Ri- ma- ner- si con voi que- st'al-
53
-te- ra, Che lon- ta- no da
-ma inte- ra, Che lon- ta- no da
- te- ra, Che lon- ta- no da
- ma in- te- ra, Che lon- ta- no da
Che lonta- no da voi
-ma inte- ra, Che lonta- no da voi

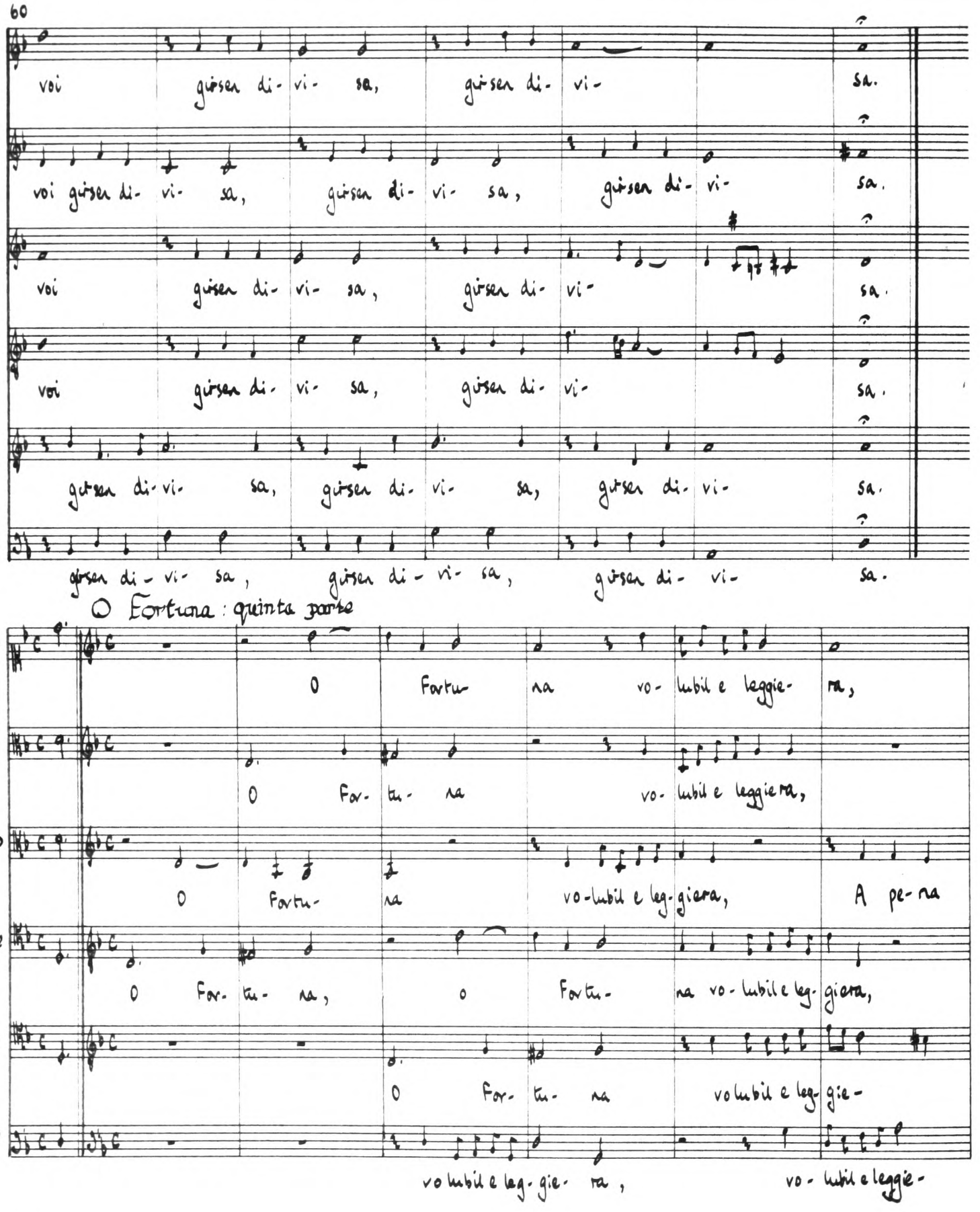
60
voi girsen di- vi- sa, girsen di- vi- sa.
voi girsen di- vi- sa, girsen di- vi- sa, girsen di- vi- sa.
voi girsen di- vi- sa, girsen di- vi- sa.
voi girsen di- vi- sa, girsen di- vi- sa.
girsen di- vi- sa, girsen di- vi- sa, girsen di- vi- sa.
girsen di- vi- sa, girsen di- vi- sa, girsen di- vi- sa.
O Fortuna : quinta parte
Canto
O Fortu- na vo- lubil e leggie- ra,
Alto
O For- tu- na vo- lubil e leggiera,
Quinto
O Fortu- na vo-lubil e leg-giera, A pe-na
Tenore
O For- tu- na, o Fortu- na vo- lubil e leg-giera,
Sesto
O For- tu- na volubil e leg-gie-
Basso
volubil e leg-gie- ra, vo- lubil e leggie-

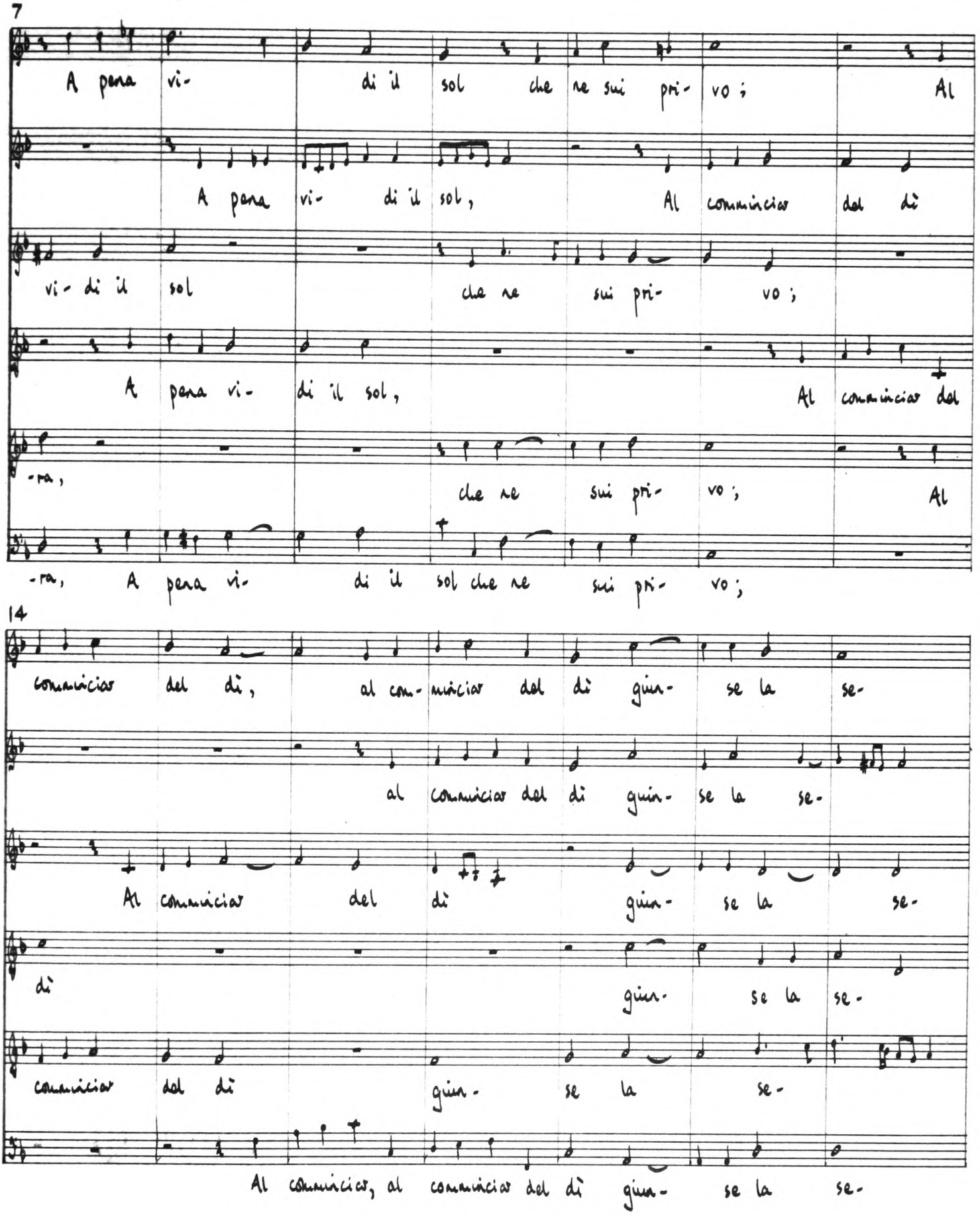
7
A pena vi- di il sol che ne sui pri- vo ; Al
A pena vi- di il sol, Al commiciar del dì
vi- di il sol che ne sui pri- vo ;
A pena vi- di il sol, Al commiciar del
-ra, che ne sui pri- vo ; Al
-ra, A pena vi- di il sol che ne sui pri- vo ;
14
commiciar del dì, al com- miciar del dì gius- se la se-
al commiciar del dì gius- se la se-
Al commiciar del dì gius- se la se-
dì gius- se la se-
commiciar del dì gius- se la se-
Al commiciar, al commiciar del dì gius- se la se-

21

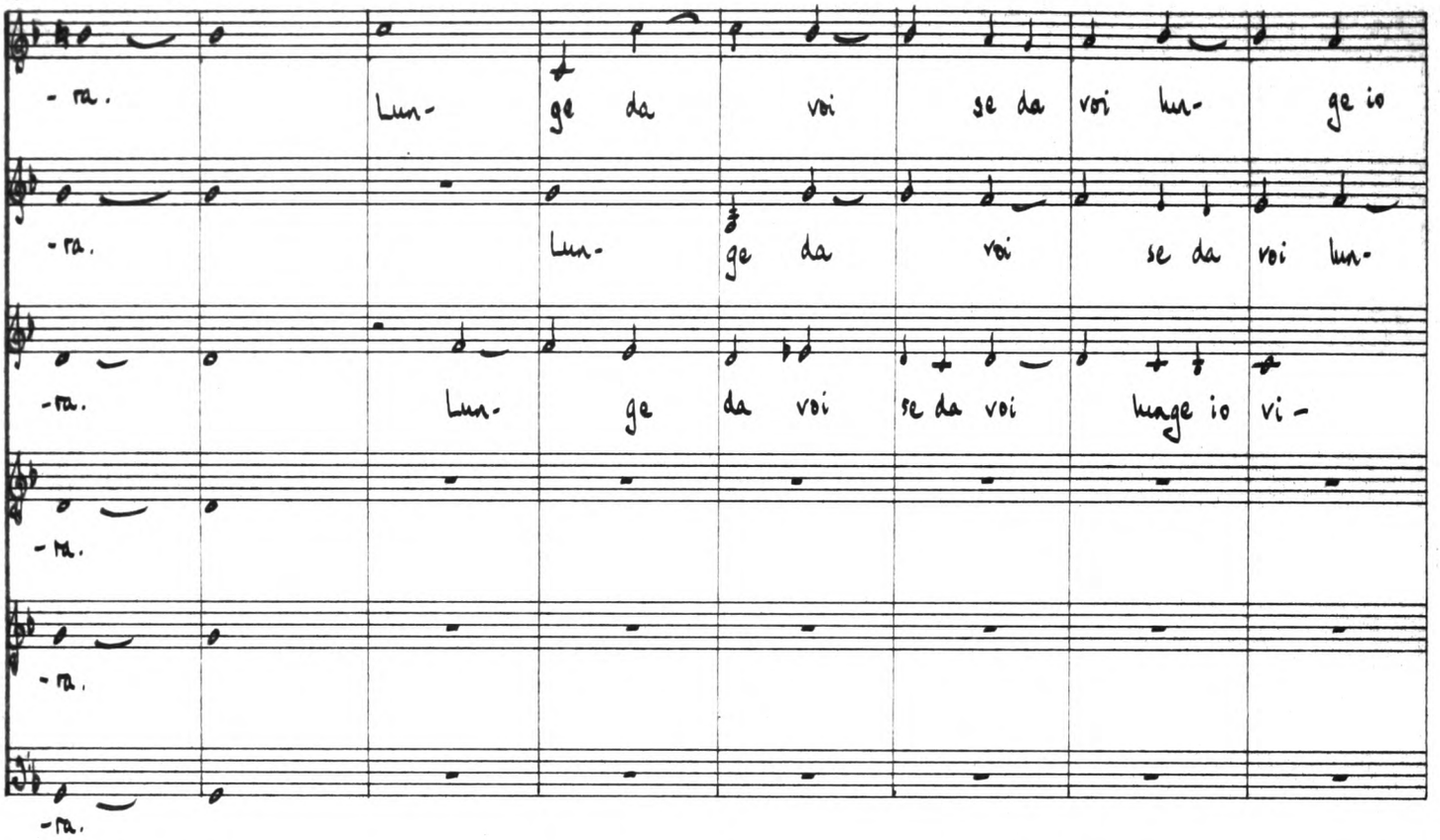
-ra.
Lun- ge da voi se da voi lun- ge io
-ra.
Lun- ge da voi se da voi lun-
-ra.
Lun- ge da voi se da voi lunge io vi-
-ra.
-ra.
-ra.

29

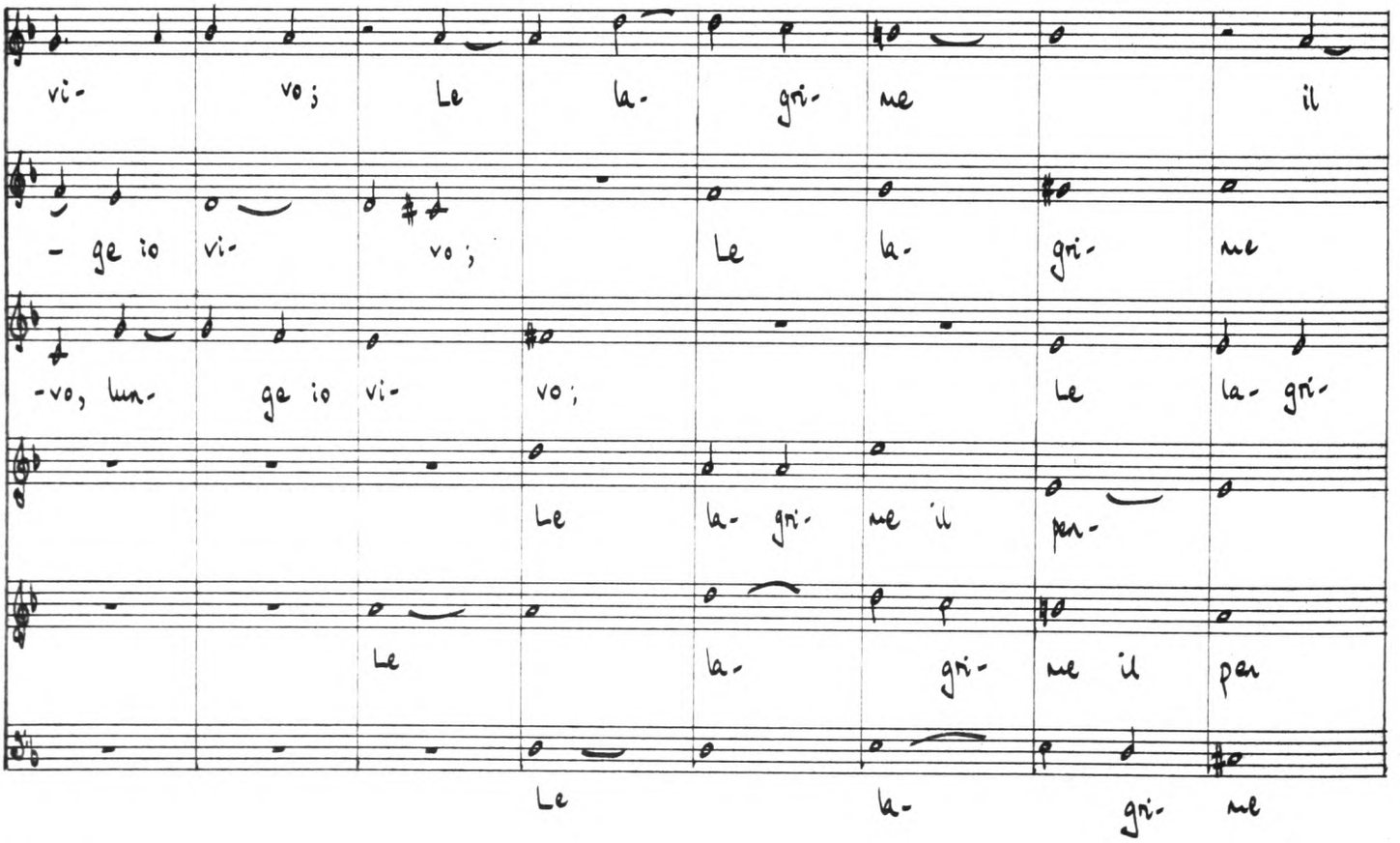
vi- vo; Le la- gri- me il
- ge io vi- vo; Le la- gri- me
-vo, lun- ge io vi- vo; Le la- gri-
Le la- gri- me il per-
Le la- gri- me il per
Le la- gri- me

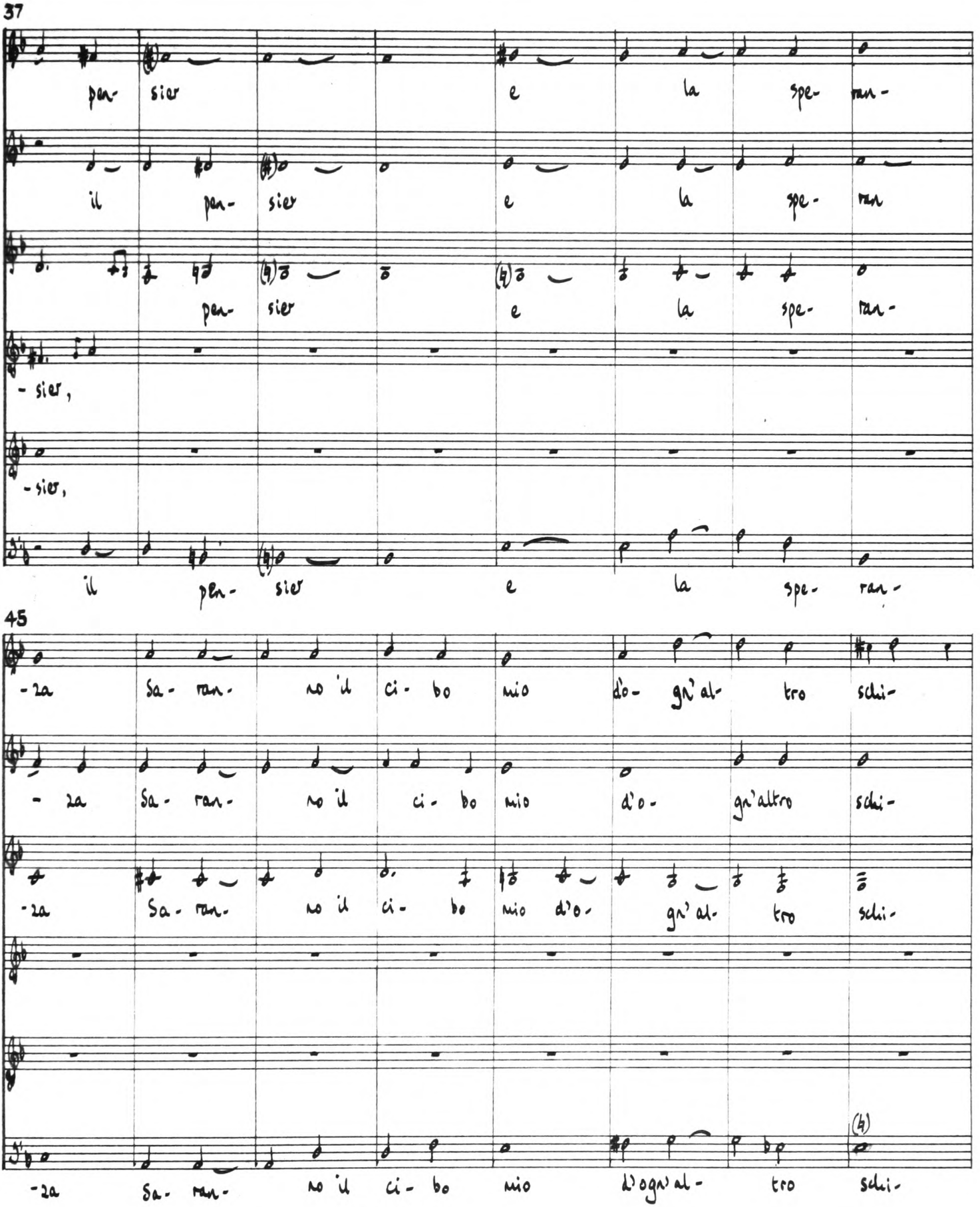
37
pen- sier e la spe- ran-
il pen- sier e la spe- ran
pen- sier e la spe- ran-
- sier,
- sier,
il pen- sier e la spe- ran-
45
-za Sa- ran- no il ci- bo mio d'o- gn'al- tro schi-
- za Sa- ran- no il ci- bo mio d'o- gn'altro schi-
-za Sa- ran- no il ci- bo mio d'o- gn'al- tro schi-
-za Sa- ran- no il ci- bo mio d'ogn'al- tro schi-

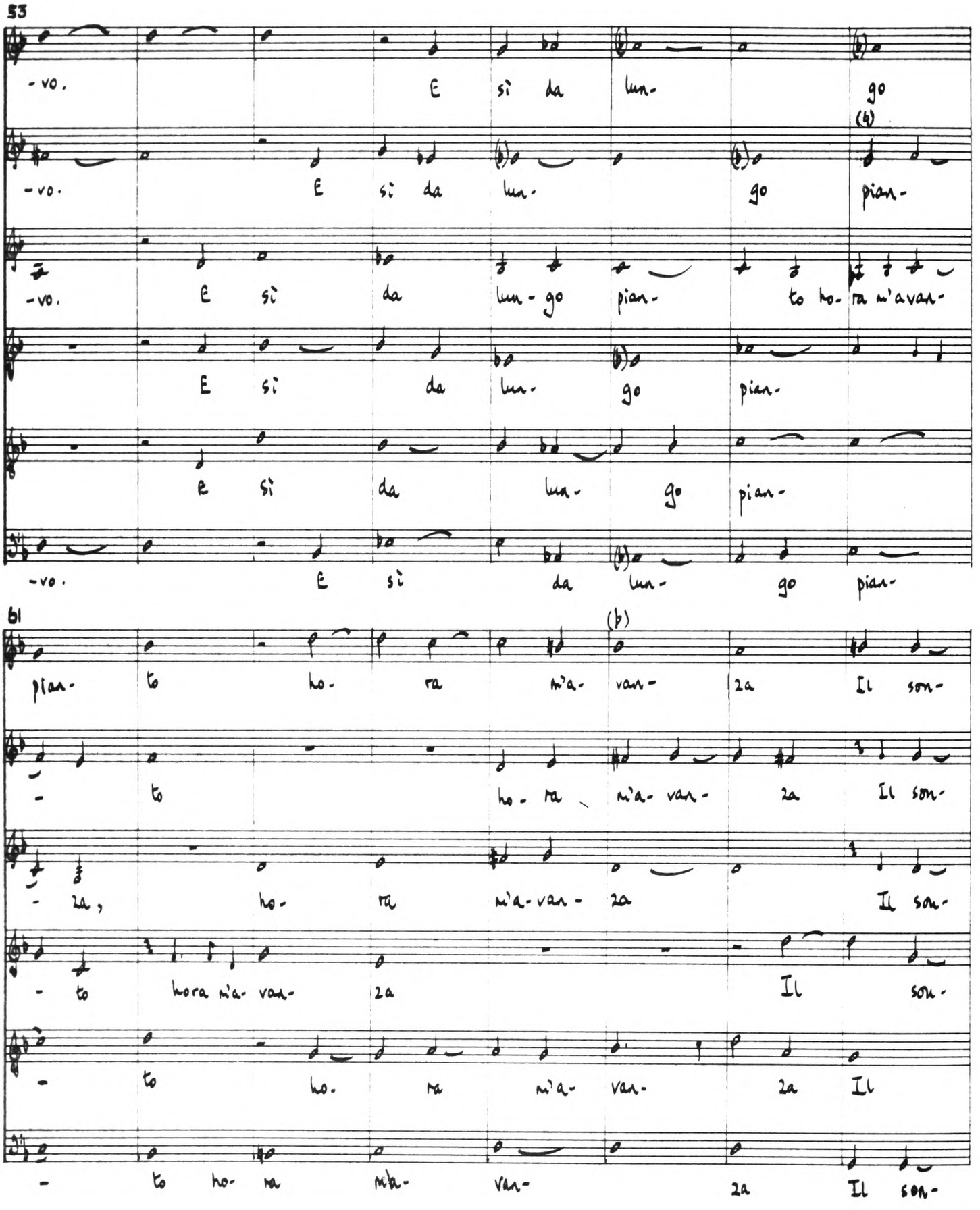
53
-vo. E si da lun- go
-vo. E si da lun- go pian-
-vo. E si da lun-go pian- to ho- ra m'avan-
E si da lun- go pian-
e si da lun- go pian-
-vo. E si da lun- go pian-
61
pian- to ho- ra m'a- van- 2a Il son-
- to ho- ra m'a- van- 2a Il son-
- 2a, ho- ra m'a-van- 2a Il son-
- to hora m'a- van- 2a Il son-
- to ho. ra m'a- van- 2a Il
- to ho- ra m'a- van- 2a Il son-

69

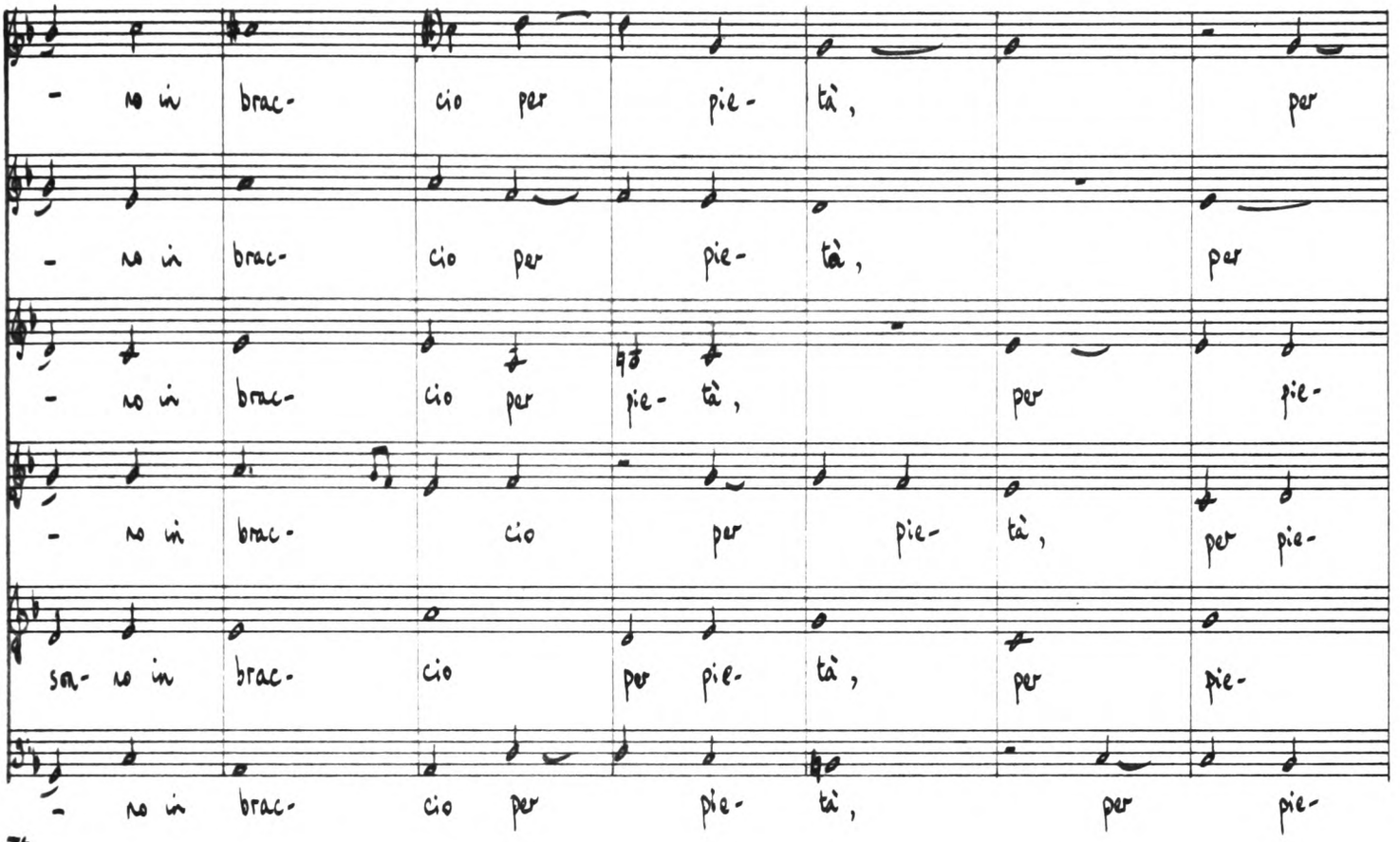
- no in brac- cio per pie- tà, per
- no in brac- cio per pie- tà, per
- no in brac- cio per pie- tà, per pie-
- no in brac- cio per pie- tà, per pie-
sa- no in brac- cio per pie- tà, per pie-
- no in brac- cio per pie- tà, per pie-

76

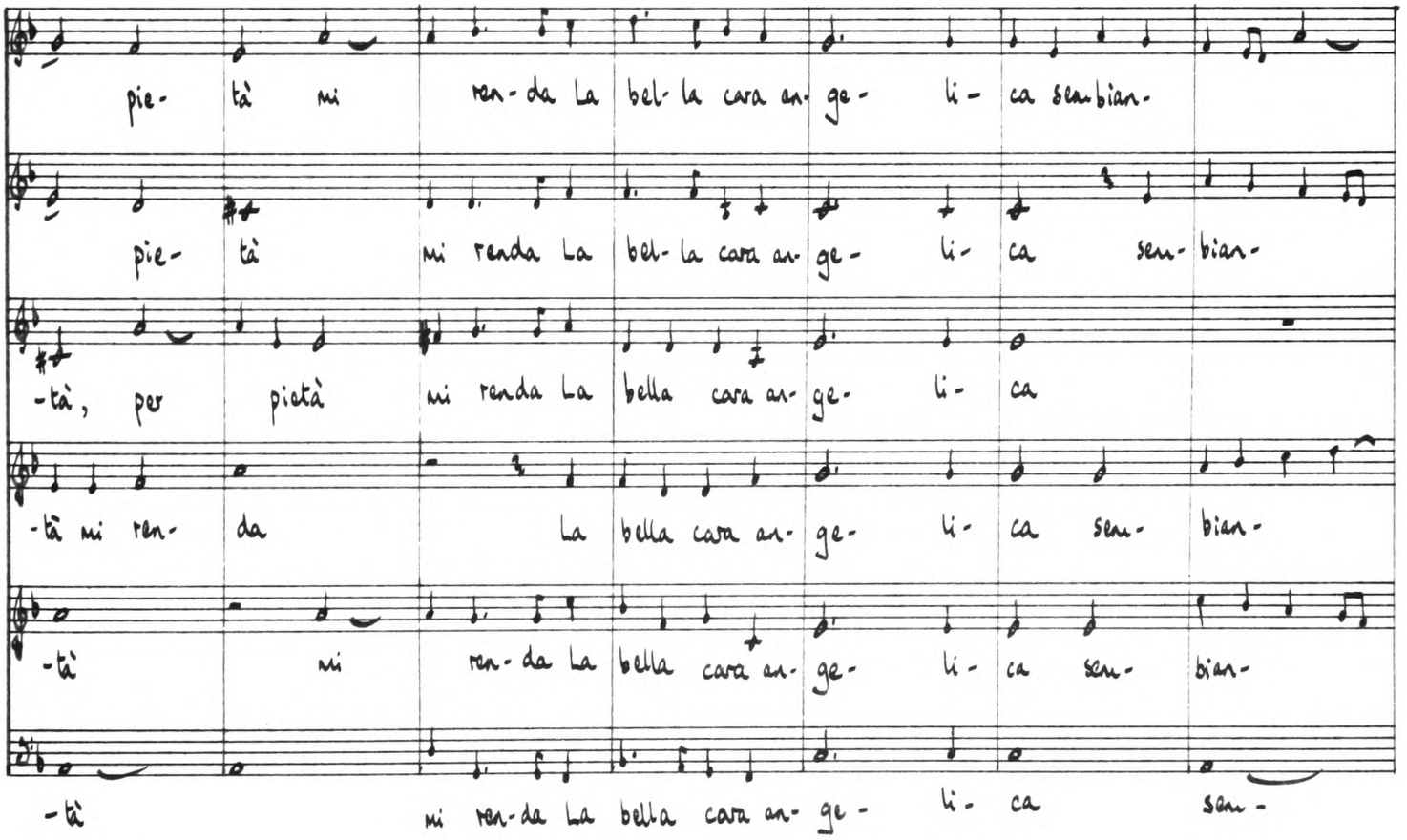
pie- tà mi ren- da La bel- la cara an- ge- li- ca sem bian-
pie- tà mi renda La bel- la cara an- ge- li- ca sem- bian-
-tà, per pietà mi renda La bella cara an- ge- li- ca
-tà mi ren- da La bella cara an- ge- li- ca sem- bian-
-tà mi ren- da La bella cara an- ge- li- ca sem- bian-
-tà mi ren- da La bella cara an- ge- li- ca sem-

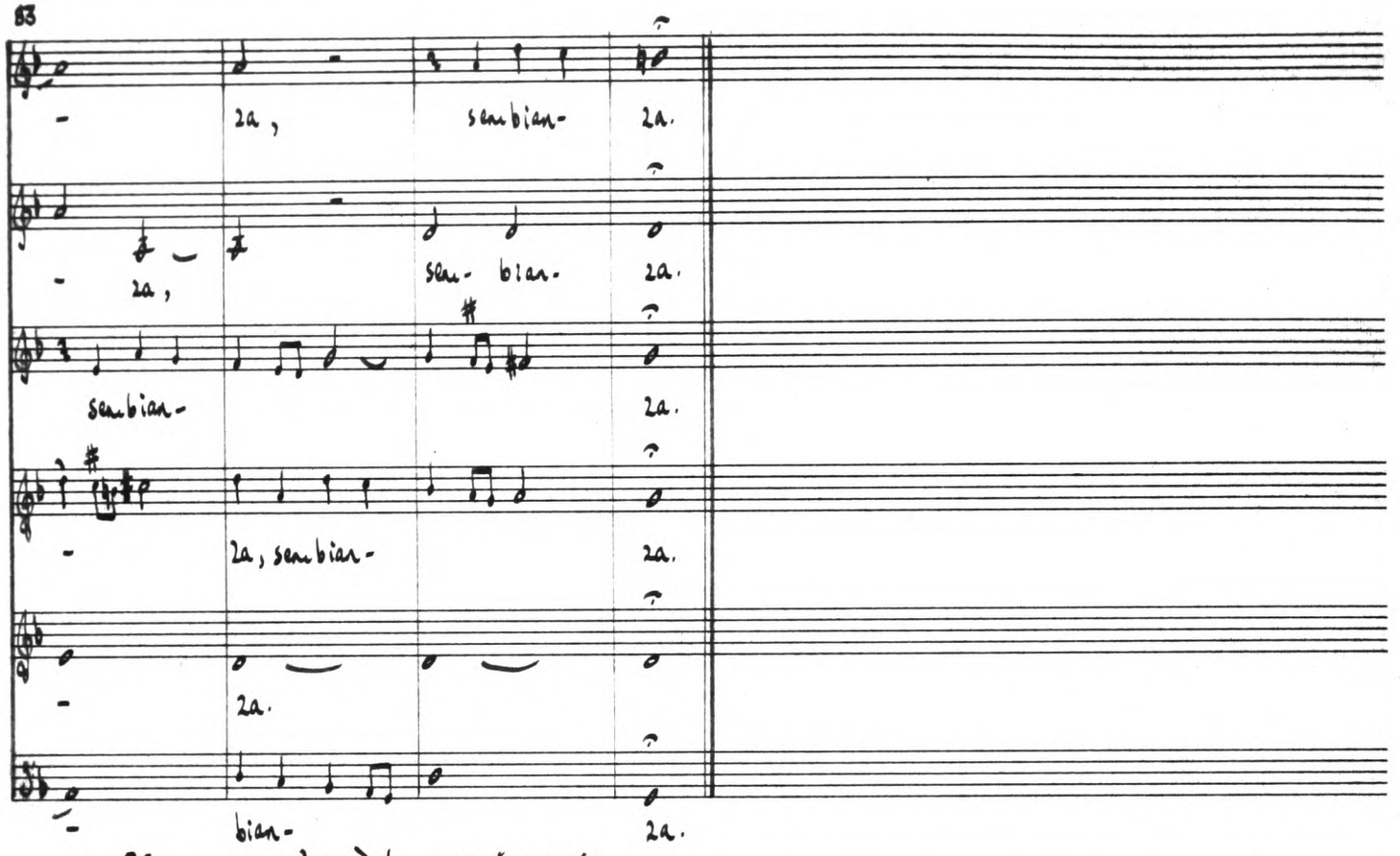

Ma quest'oimè! : sesta parte

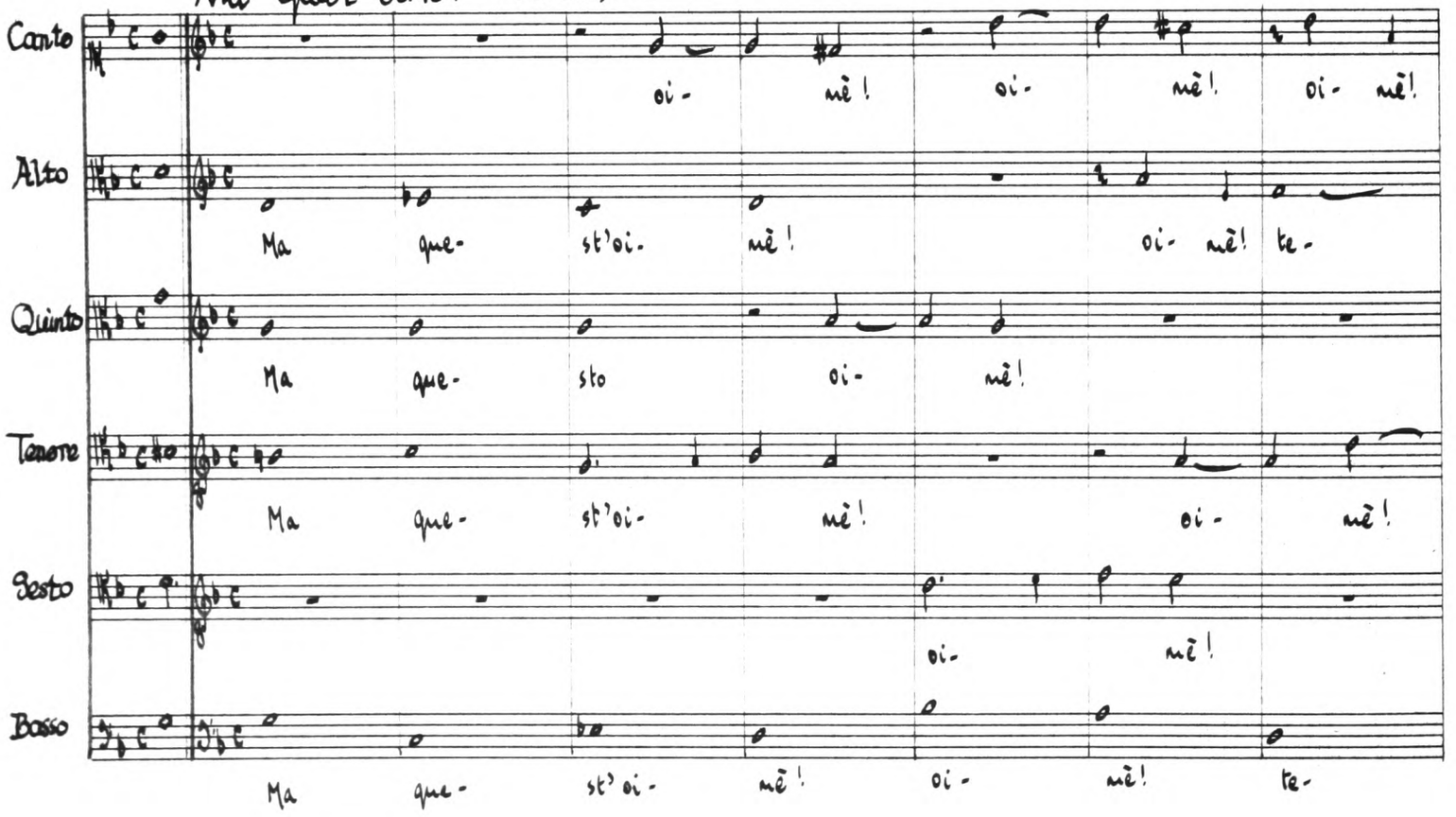

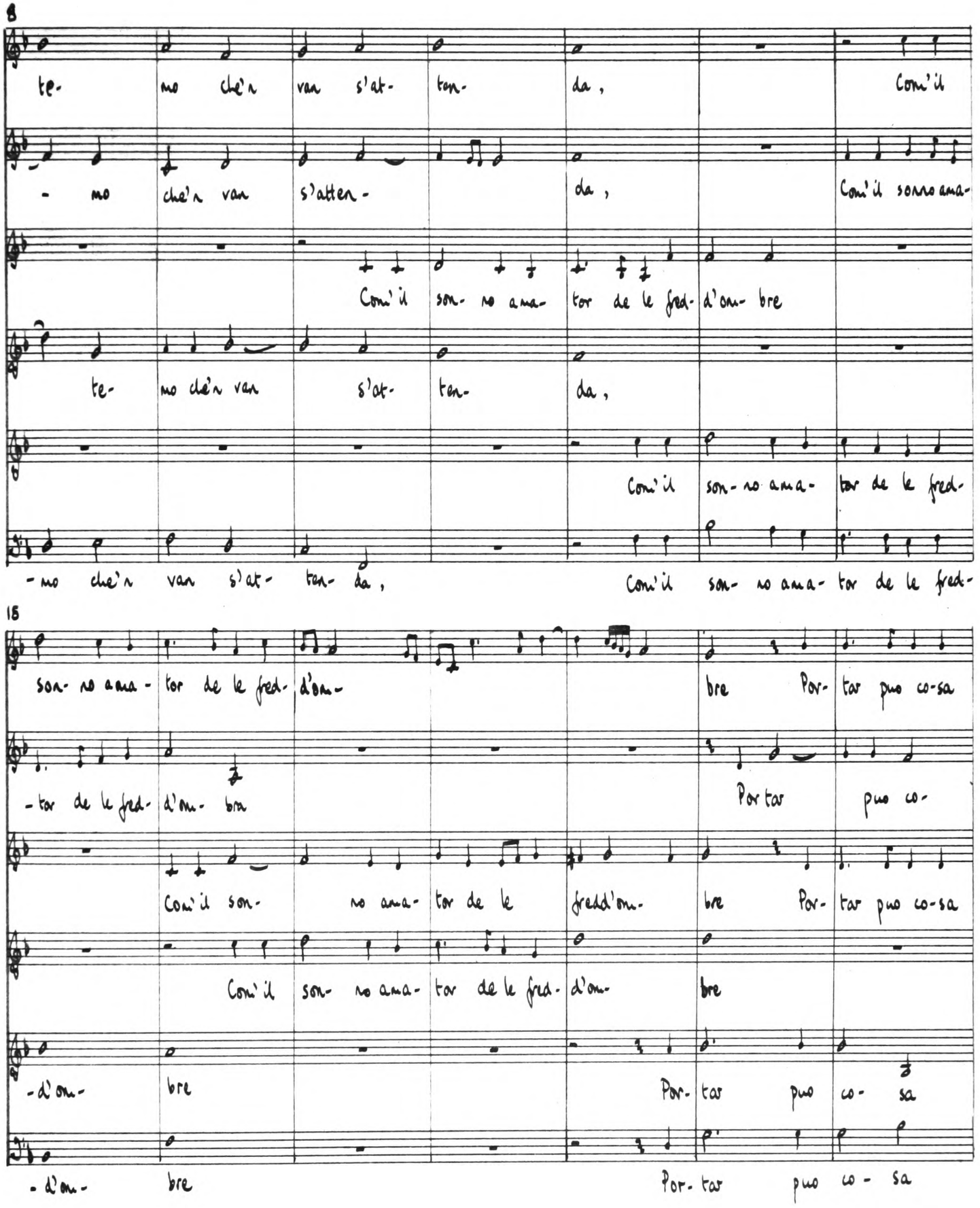
8
te- mo che'n van s'at- ten- da, Com'il
- mo che'n van s'atten- da, Com'il sonno ama-
Com'il son- no ama- tor de le fred- d'om- bre
te- mo che'n van s'at- ten- da,
Com'il son- no ama- tor de le fred-
- mo che'n van s'at- ten- da, Com'il son- no ama- tor de le fred-
15
son- no ama- tor de le fred- d'om- bre Por- tar puo co-sa
- tor de le fred- d'om- bre Portar puo co-
Com'il son- no ama- tor de le fredd'om- bre Por- tar puo co-sa
Com'il son- no ama- tor de le fred- d'om- bre
- d'om- bre Por- tar puo co- sa
- d'om- bre Por- tar puo co - sa

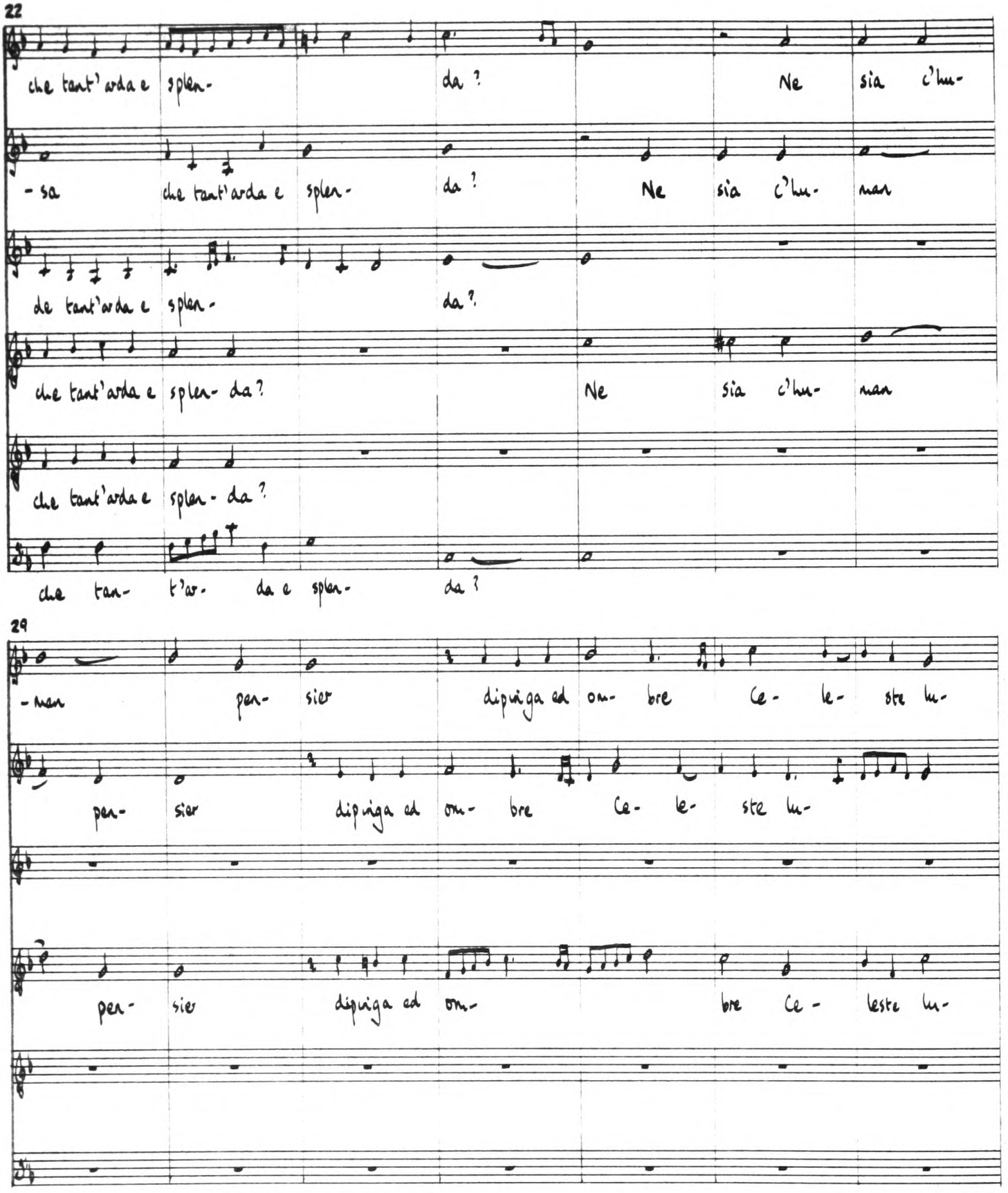
22
che tant'arda e splen- da ? Ne sia c'hu-
-sa che tant'arda e splen- da ? Ne sia c'hu- man
de tant'arda e splen- da ?
che tant'arda e splen- da ? Ne sia c'hu- man
che tant'arda e splen- da ?
che tan- t'ar- da e splen- da ?
29
-man pen- sier dipinga ed om- bre ce- le- ste lu-
pen- sier dipinga ed om- bre ce- le- ste lu-
pen- sier dipinga ed om- bre ce- leste lu-

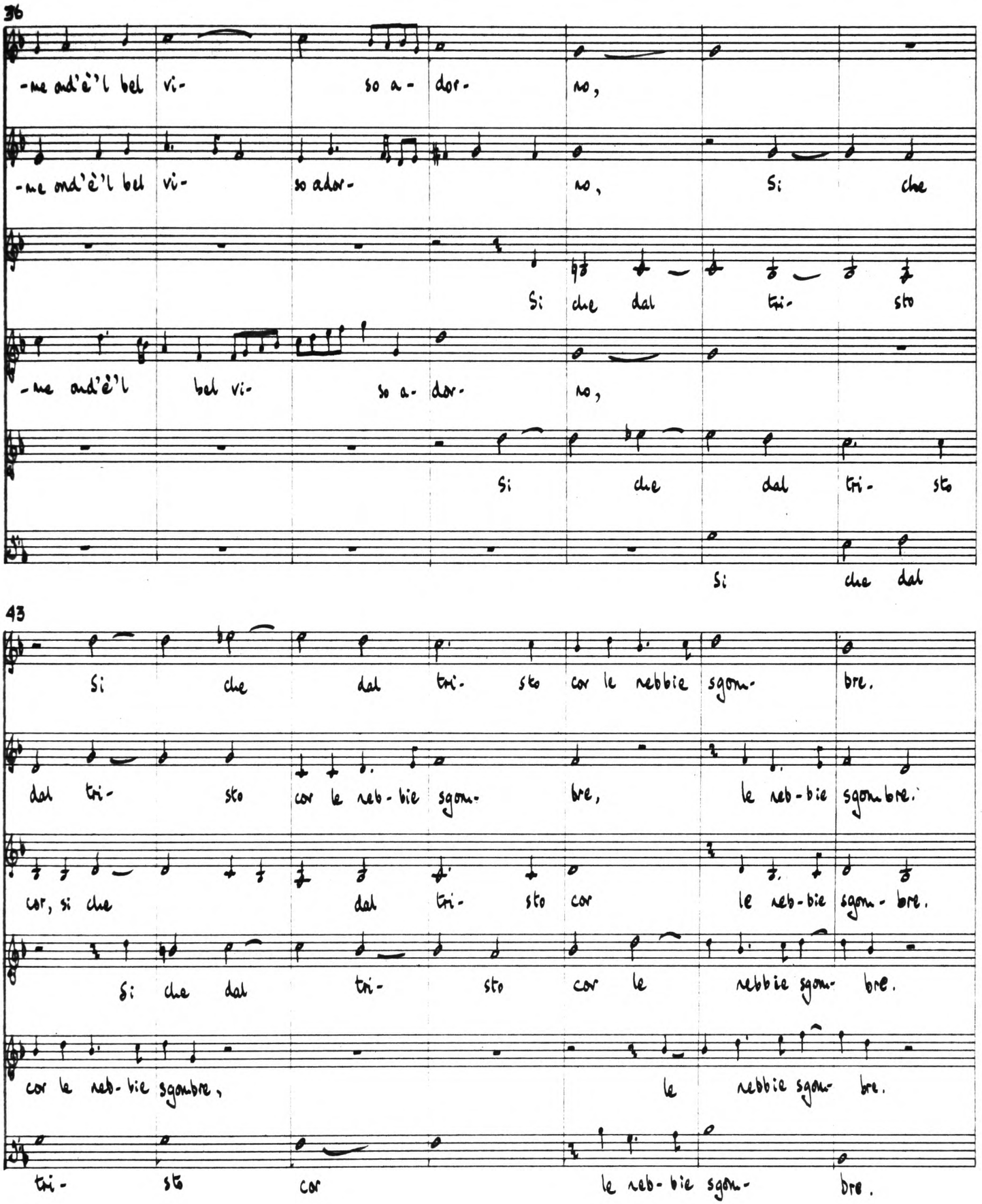
36
-me ond'è'l bel vi- so a- dor- no,
-me ond'è'l bel vi- so ador- no, Si che
Si che dal tri- sto
-me ond'è'l bel vi- so a- dor- no,
Si che dal tri- sto
Si che dal
43
Si che dal tri- sto cor le nebbie sgom- bre.
dal tri- sto cor le neb- bie sgom- bre, le neb- bie sgombre.
cor, si che dal tri- sto cor le neb- bie sgom- bre.
Si che dal tri- sto cor le nebbie sgom- bre.
cor le neb- bie sgombre, le nebbie sgom- bre.
tri- sto cor le neb- bie sgom- bre.

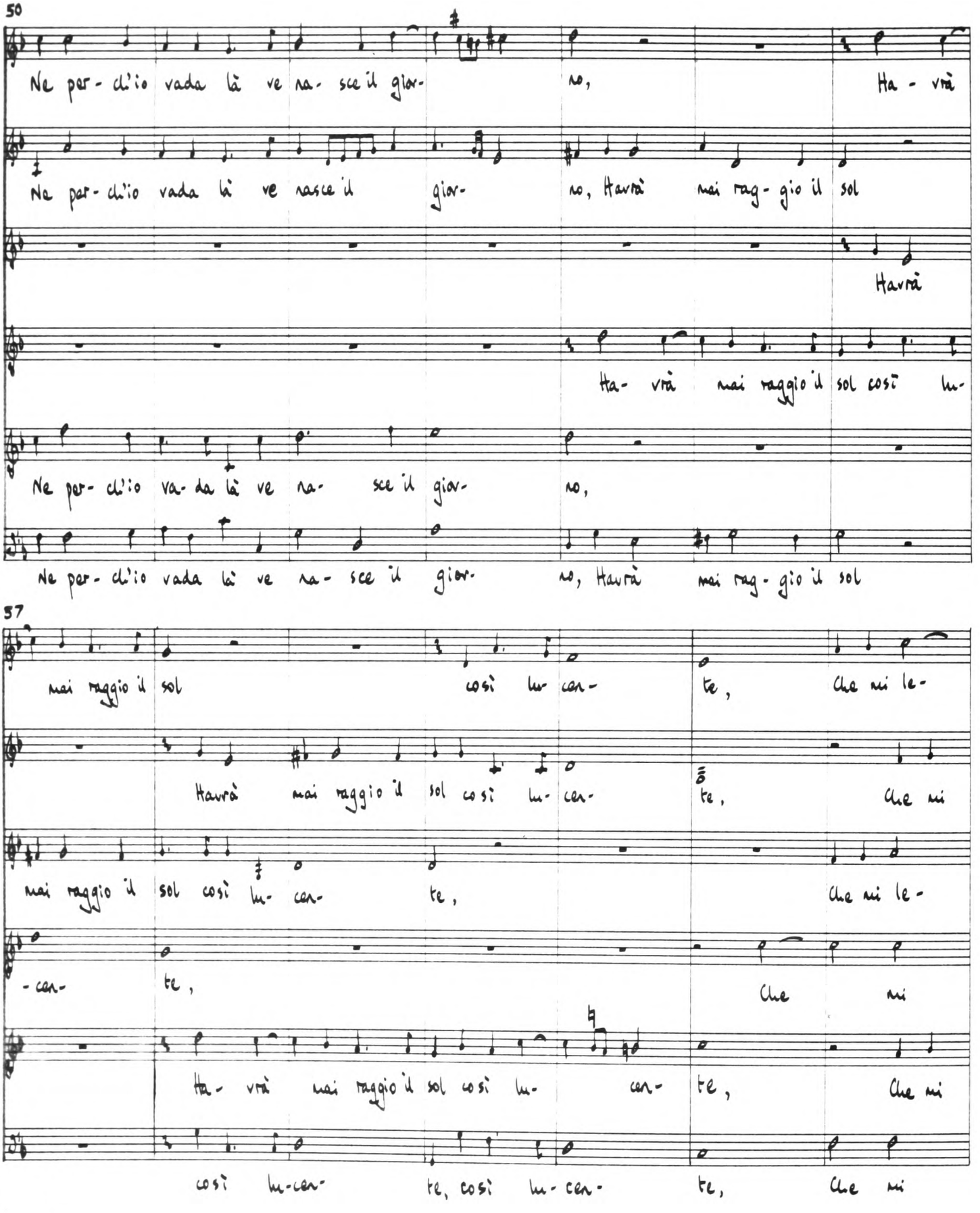
50
Ne per- ch'io vada là ve na- sce il gior- no, Ha - vrà
Ne per- ch'io vada là ve nasce il gior- no, Havrà mai rag- gio il sol
Havrà
Ha- vrà mai raggio il sol così lu-
Ne per- ch'io va- da là ve na- sce il gior- no,
Ne per- ch'io vada là ve na- sce il gior- no, Havrà mai rag- gio il sol
57
mai raggio il sol così lu- cen- te, Che mi le-
Havrà mai raggio il sol così lu- cen- te, Che mi
mai raggio il sol così lu- cen- te, Che mi le-
-cen- te, Che mi
Ha- vrà mai raggio il sol così lu- cen- te, Che mi
così lu-cen- te, così lu- cen- te, Che mi

64

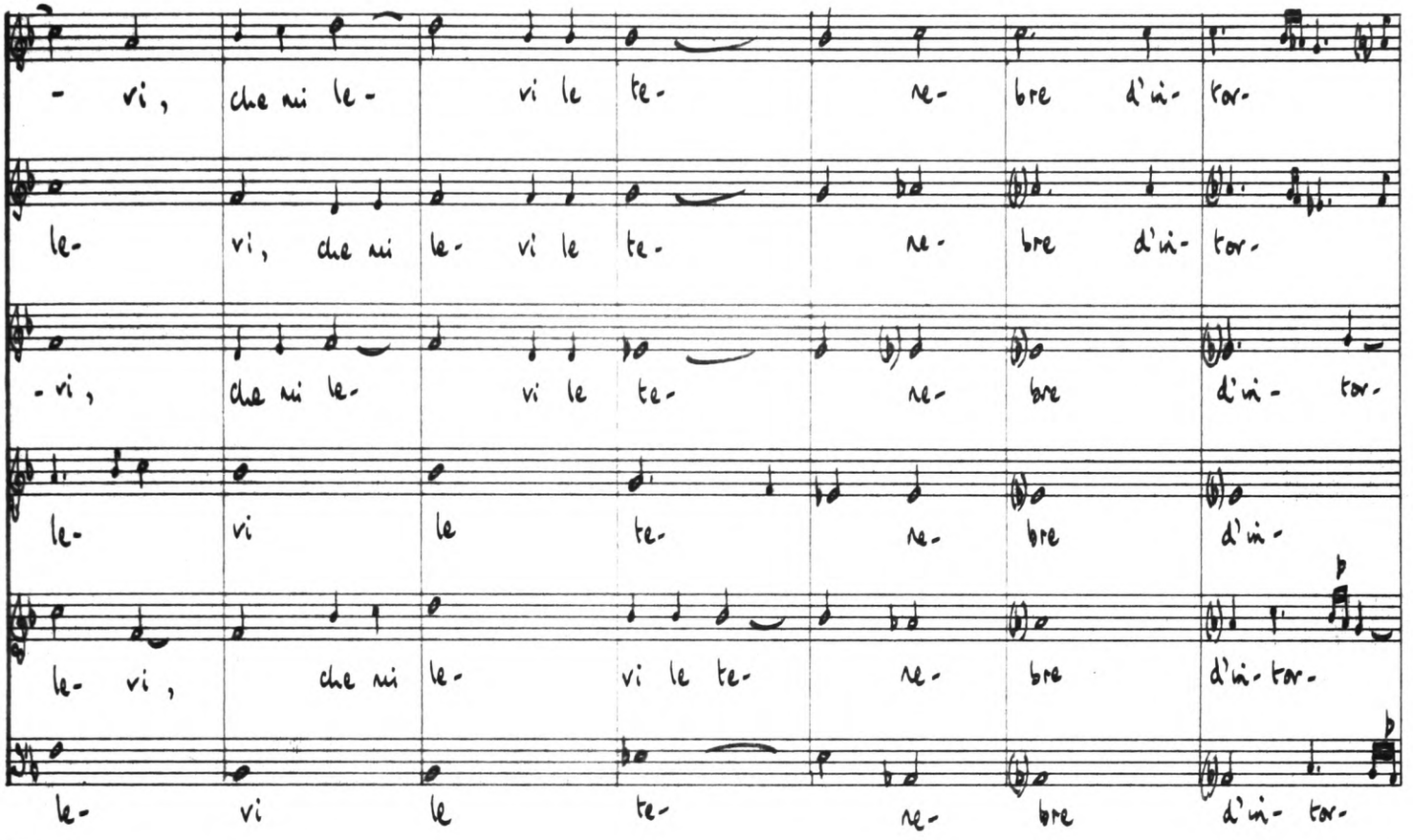
- vi, che mi le- vi le te- ne- bre d'in- tor-
le- vi, che mi le- vi le te- ne- bre d'in- tor-
- vi, che mi le- vi le te- ne- bre d'in- tor-
le- vi le te- ne- bre d'in-
le- vi, che mi le- vi le te- ne- bre d'in- tor-
le- vi le te- ne- bre d'in- tor-

71

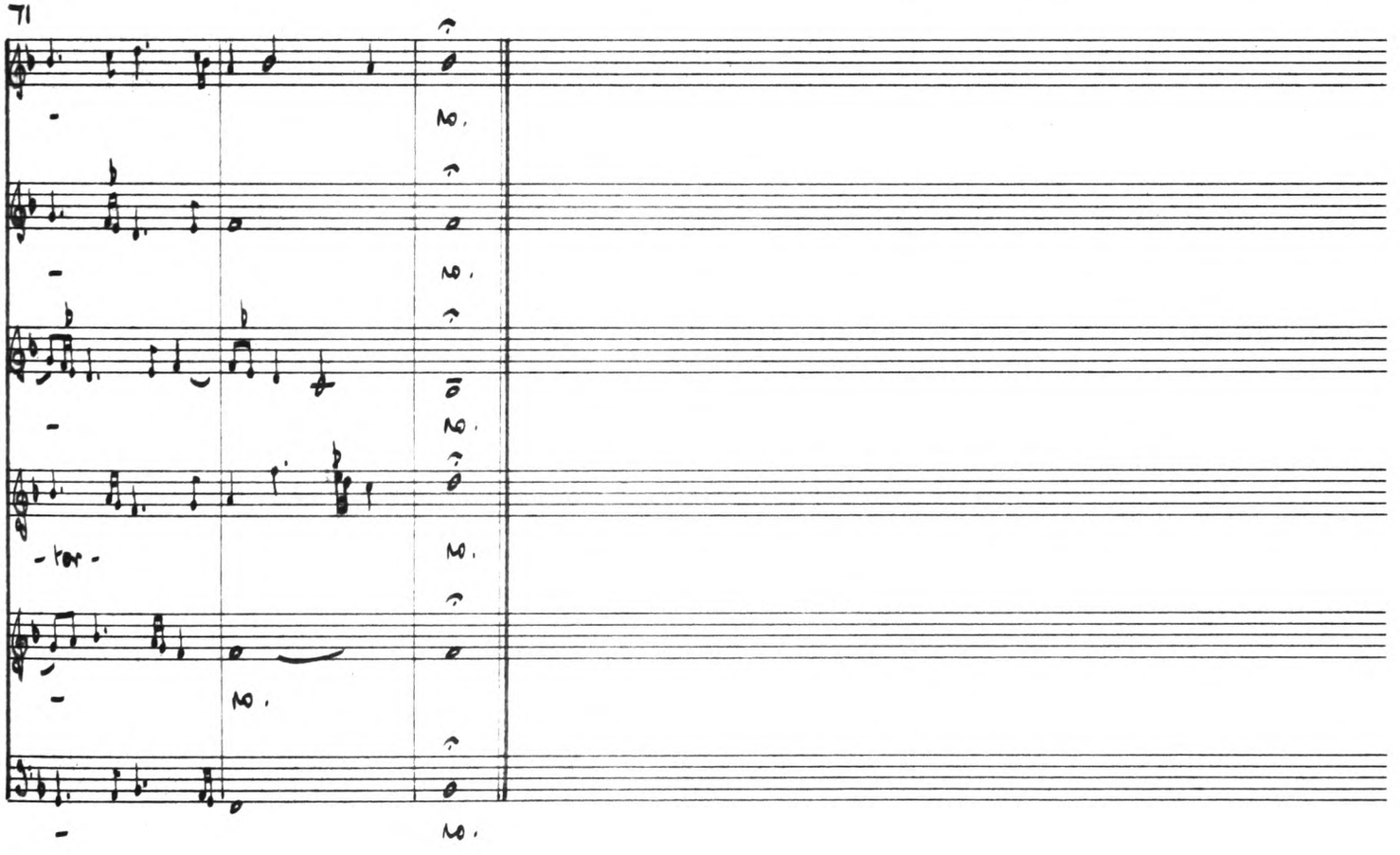
-
no.
-
no.
-
no.
-tor-
no.
-
no.
-
no.

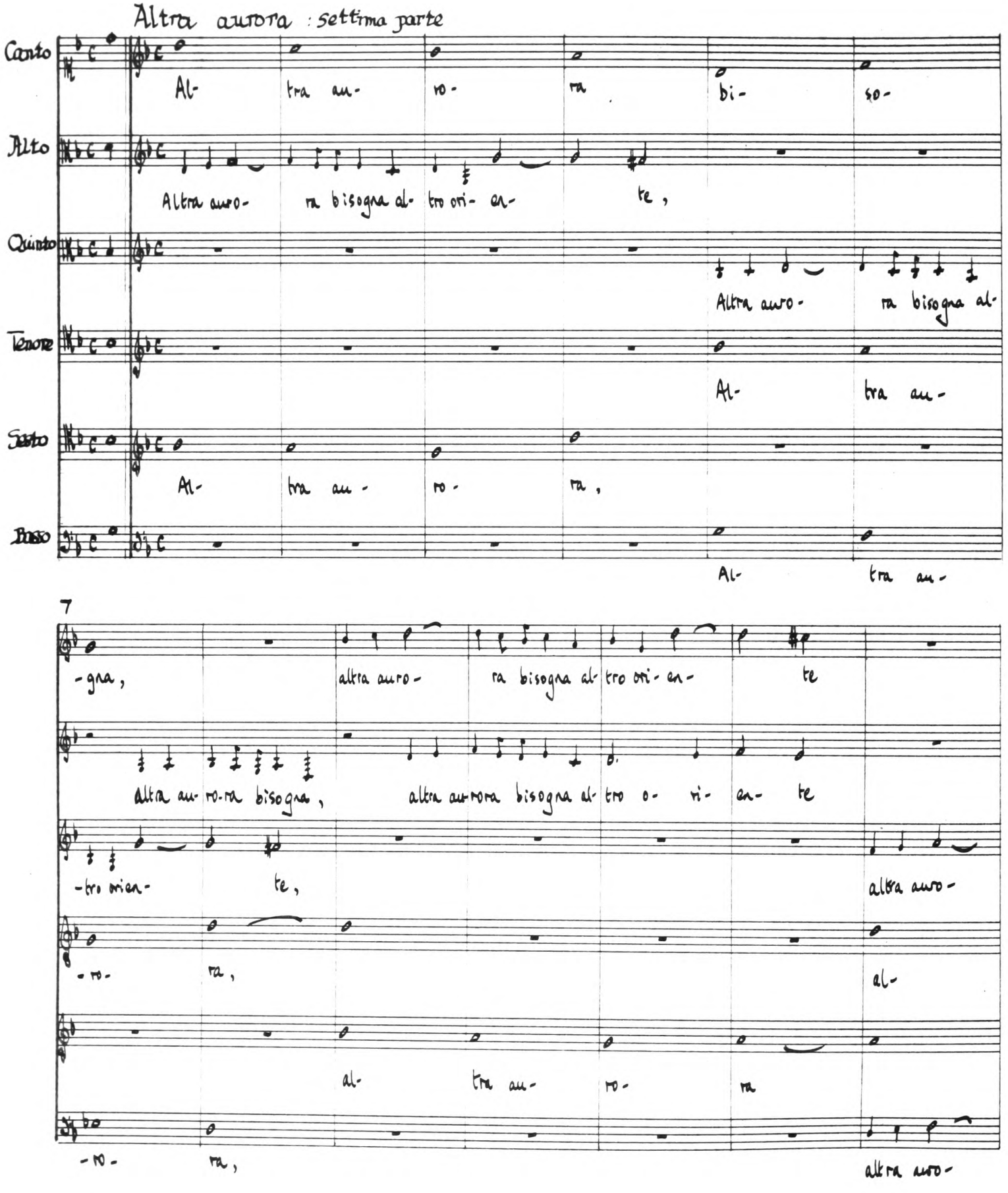
Altra aurora : settima parte
Canto
Alto
Quinto
Tenore
Sesto
Basso
Al- tra au- ro- ra bi- so-
Altra auro- ra bisogna al- tro ori- an- te ,
Altra auro- ra bisogna al-
Al- tra au-
Al- tra au- ro- ra ,
Al- tra au-
7
-gna , altra auro- ra bisogna al- tro ori- an- te
Altra au- ro-ra bisogna , altra au-rora bisogna al- tro o- ri- an- te
-tro rian- te ,
altra auro-
-ro- ra ,
al-
al- tra au- ro- ra
-ro- ra ,
altra auro-

14

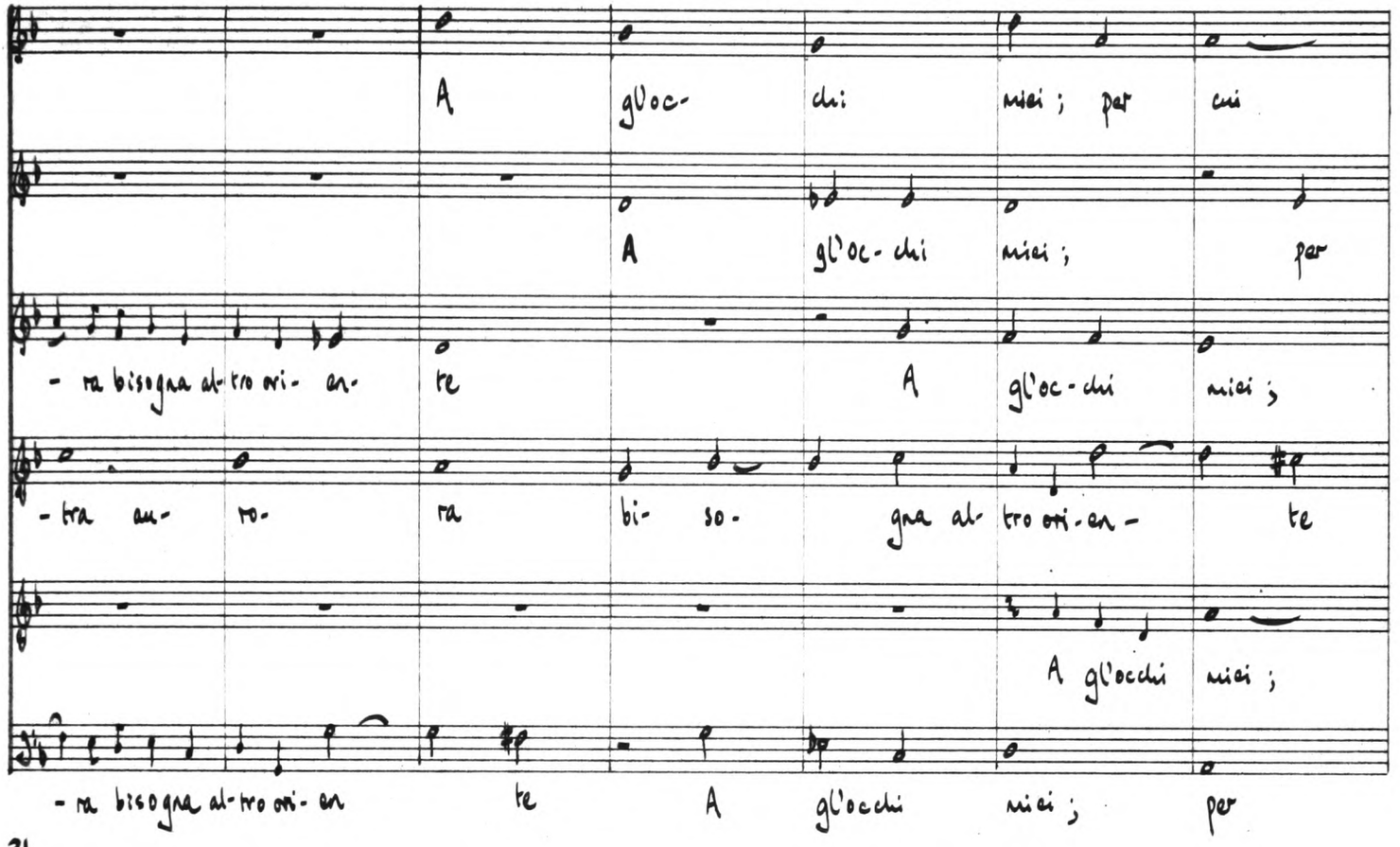
A gl'oc- chi miei ; per cui
A gl'oc- chi miei ; per
- ra bisogna al- tro ori- en- te A gl'oc- chi miei ;
- tra am- ro- ra bi- so- gna al- tro ori- en- te
A gl'occhi miei ;
- ra bisogna al- tro ori- en te A gl'occhi miei ; per

21

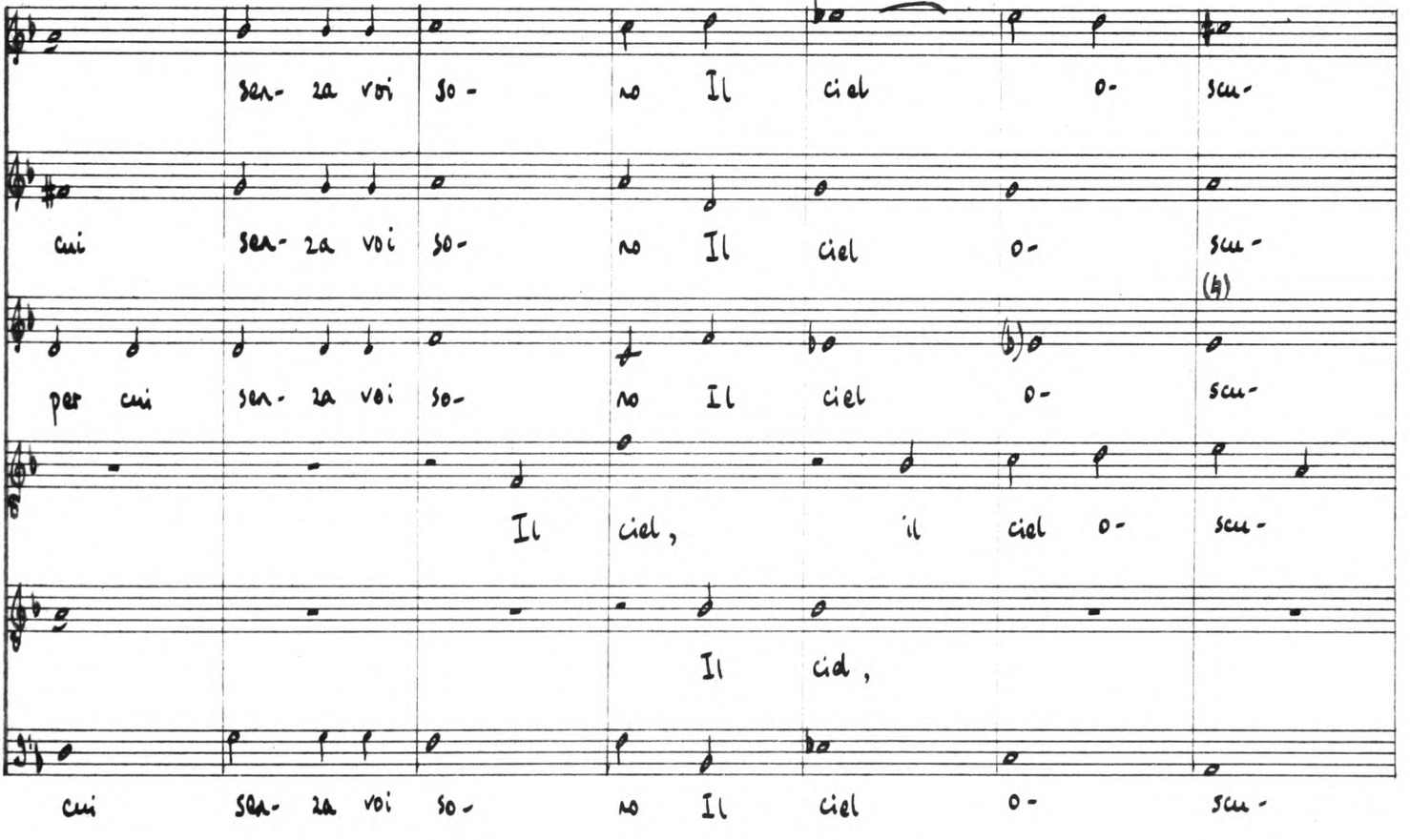
sen- za voi so- no Il ciel o- scu-
cui sen- za voi so- no Il ciel o- scu-
per cui sen- za voi so- no Il ciel o- scu-
Il ciel, il ciel o- scu-
Il ciel,
cui sen- za voi so- no Il ciel o- scu-

28

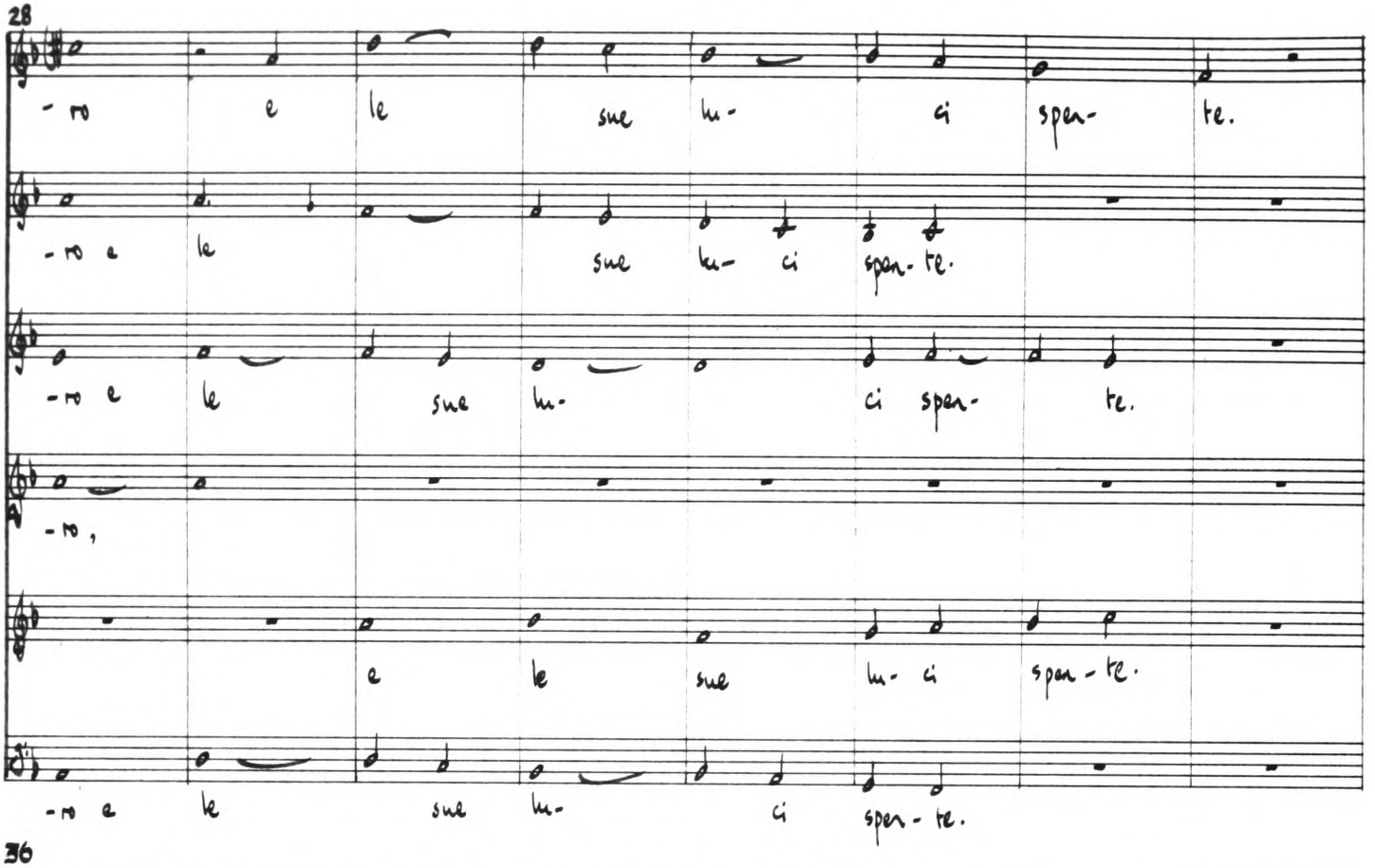
-ro e le sue lu- ci spen- te.
-ro e le sue lu- ci spen- te.
-ro e le sue lu- ci spen- te.
-ro,
e le sue lu- ci spen- te.
-ro e le sue lu- ci spen- te.

36

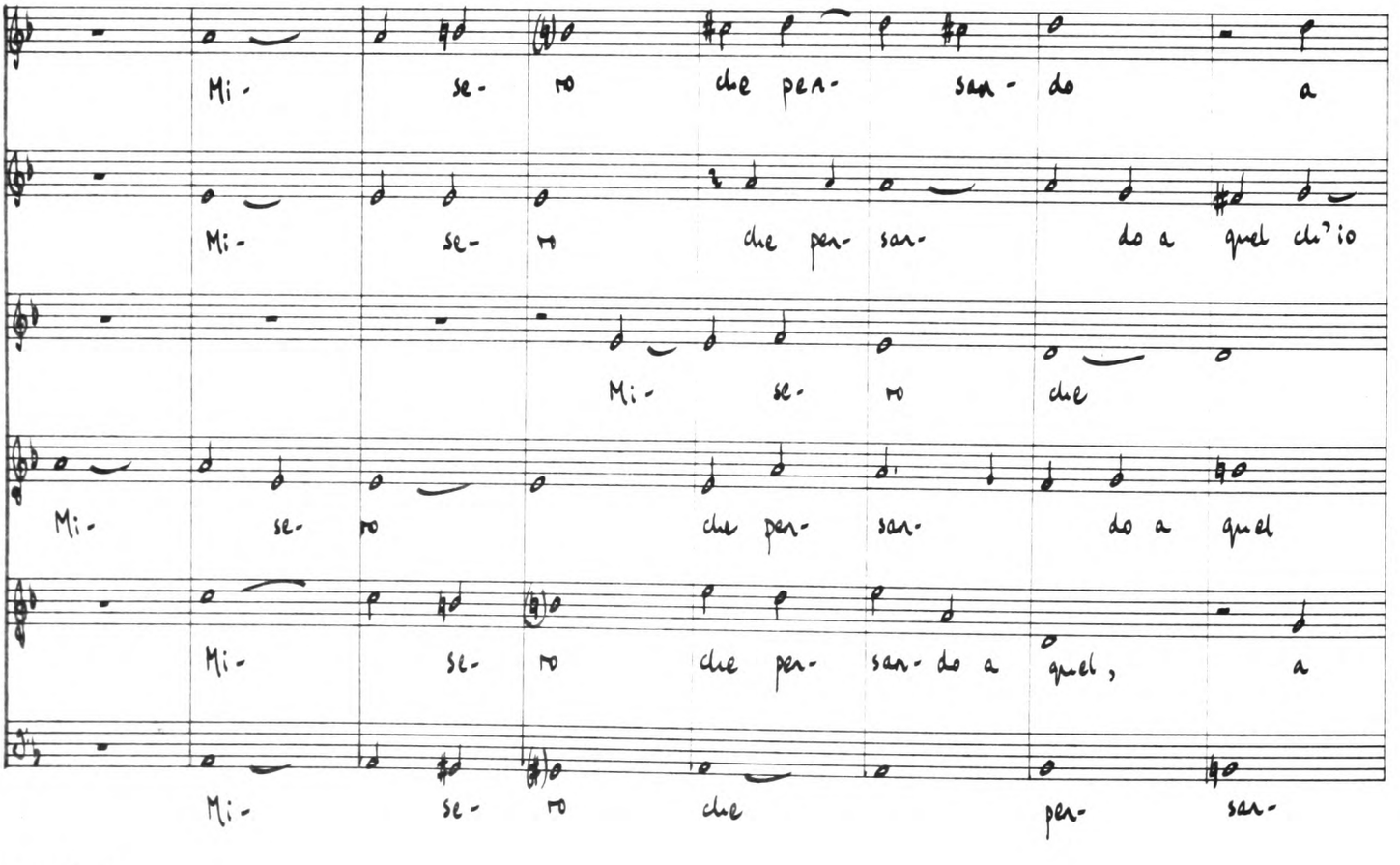
Mi- se- ro che pen- san- do a
Mi- se- ro che pen- san- do a quel ch'io
Mi- se- ro che
Mi- se- ro che pen- san- do a quel
Mi- se- ro che pen- san- do a quel, a
Mi- se- ro che per- san-

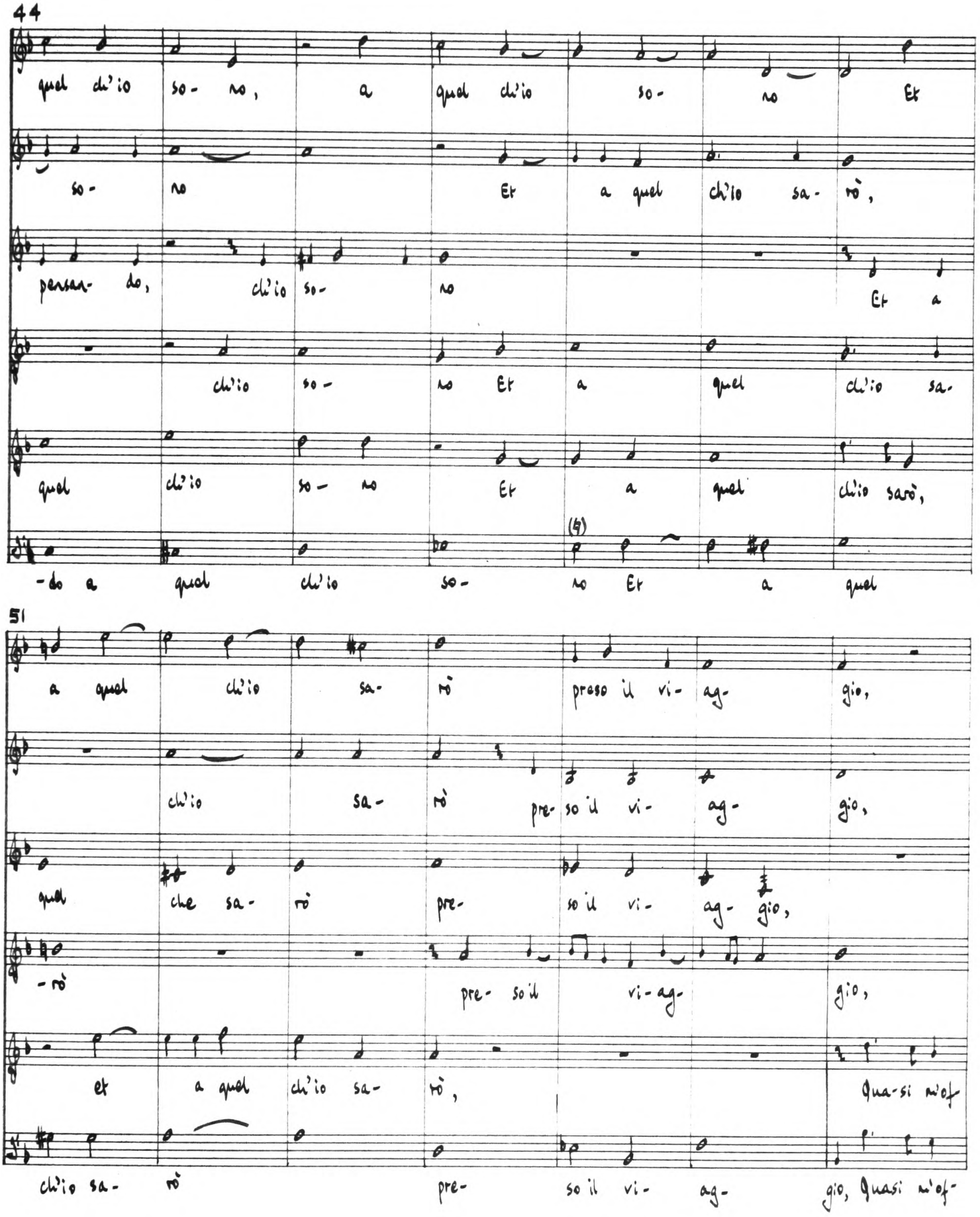
44
quel ch'io so- no, a quel ch'io so- no Et
so- no Et a quel ch'io sa- rò,
persan- do, ch'io so- no Et a
ch'io so- no Et a quel ch'io sa-
quel ch'io so- no Et a quel ch'io sarò,
-do a quel ch'io so- no Et a quel
51
a quel ch'io sa- rò preso il vi- ag- gio,
ch'io sa- rò pre- so il vi- ag- gio,
quel che sa- rò pre- so il vi- ag- gio,
-rò pre- so il vi- ag- gio,
et a quel ch'io sa- rò, Qua-si m'of-
ch'io sa- rò pre- so il vi- ag- gio, Quasi m'of-

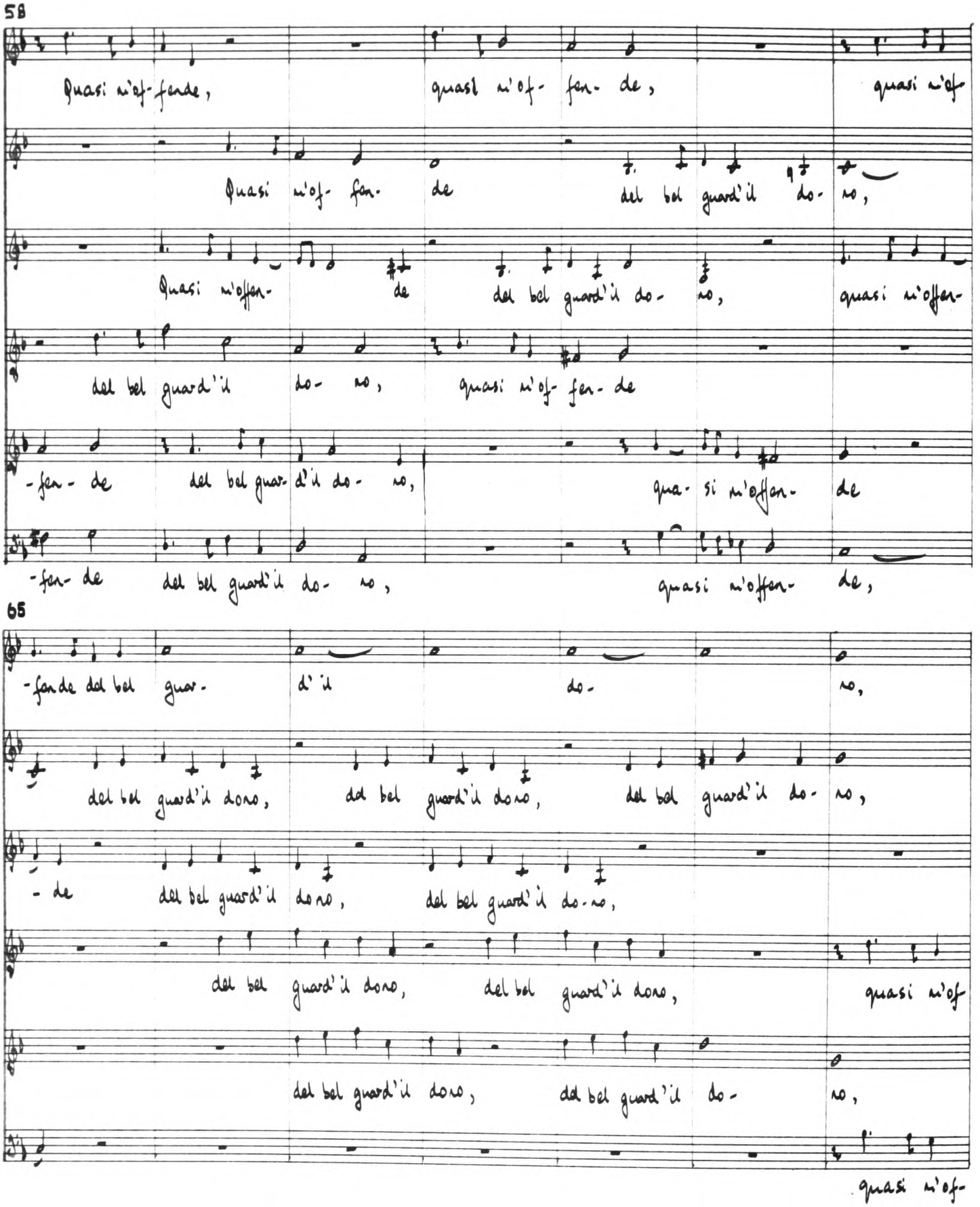
58
Quasi m'of-fende, quasi m'of- fen- de, quasi m'of
Quasi m'of- fen- de del bel guard'il do- no,
Quasi m'offen- de del bel guard'il do- no, quasi m'offen-
del bel guard'il do- no, quasi m'of- fen- de
-fen- de del bel guar- d'il do- no, qua- si m'offen- de
-fen- de del bel guard'il do- no, quasi m'offen- de,
65
-fende del bel guar- d'il do- no,
del bel guard'il dono, del bel guard'il dono, del bel guard'il do- no,
- de del bel guard'il dono, del bel guard'il do- no,
del bel guard'il dono, del bel guard'il dono, quasi m'of
del bel guard'il dono, del bel guard'il do- no,
quasi m'of-

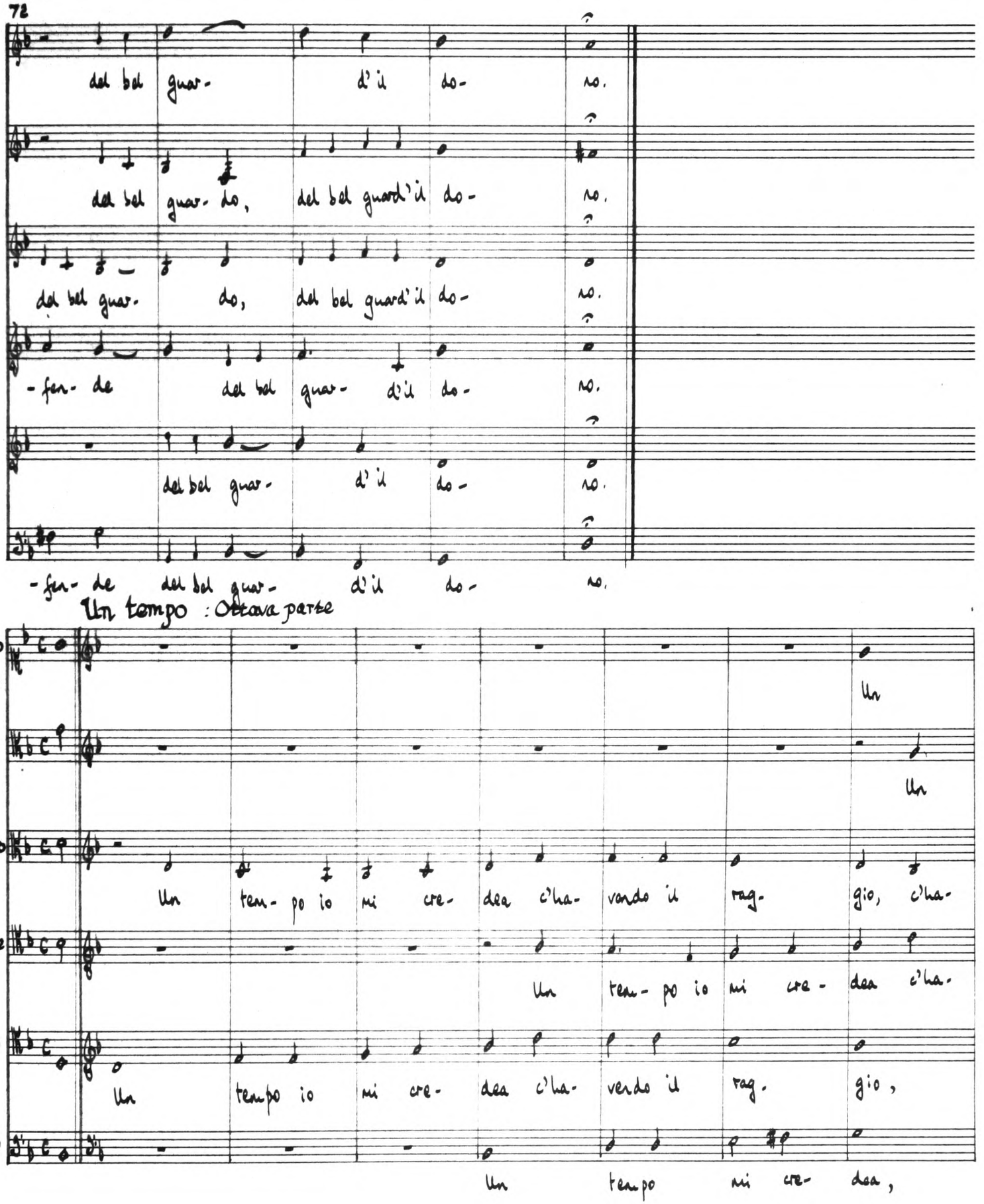
72
del bel guar- d'il do- no.
del bel guar- do, del bel guard'il do- no.
del bel guar- do, del bel guard'il do- no.
-fen- de del bel guar- d'il do- no.
del bel guar- d'il do- no.
-fen- de del bel guar- d'il do- no.
Un tempo : Ottava parte
Canto
Un
Alto
Un
Quinto
Un ten- po io mi cre- dea c'ha- vendo il rag- gio, c'ha-
Tenore
Un ten- po io mi cre- dea c'ha-
Sesto
Un tempo io mi cre- dea c'ha- vendo il rag- gio,
Basso
Un tempo mi cre- dea,

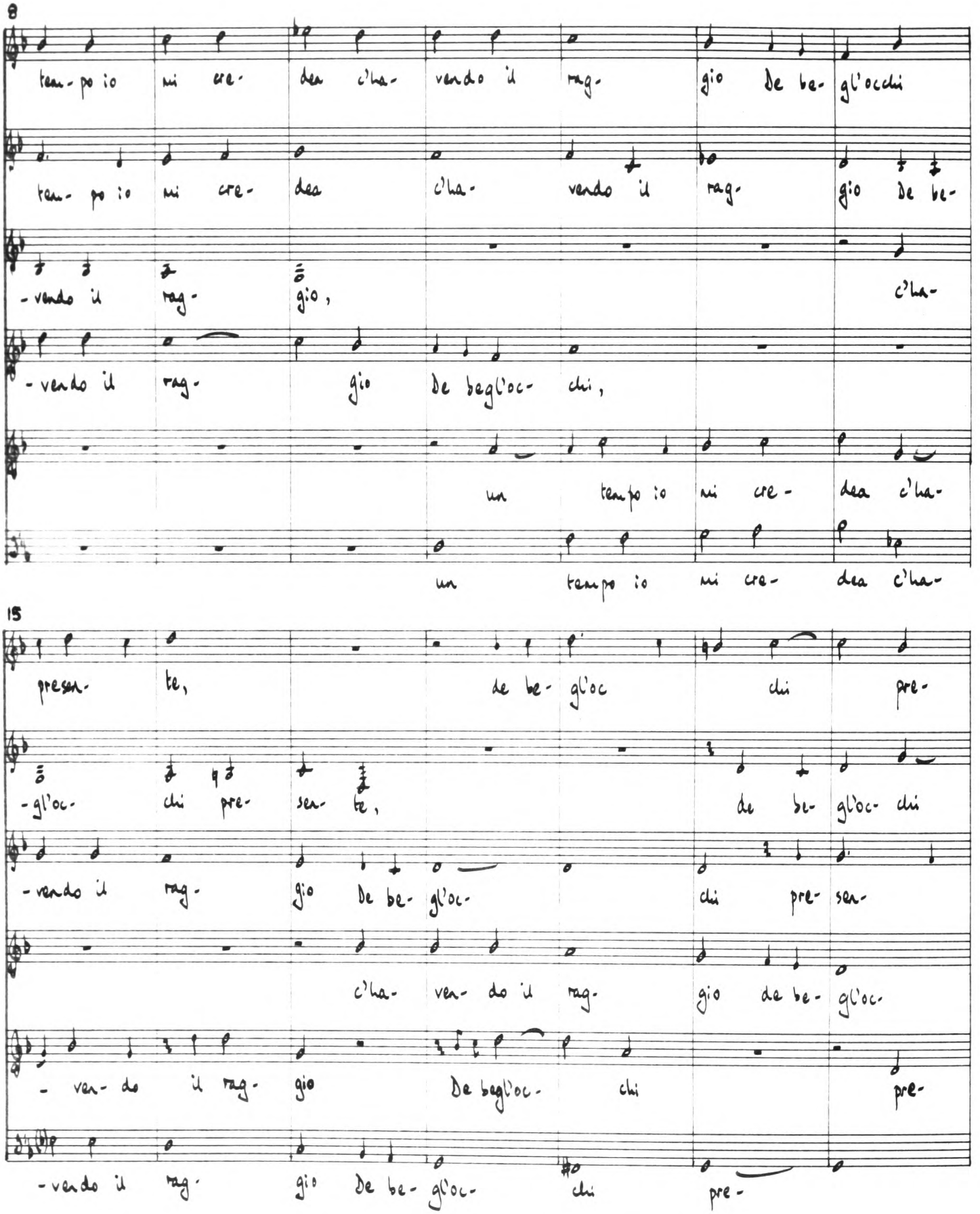
8
tem- po io mi cre- dea c'ha- vendo il rag- gio de be- gl'occhi
tem- po io mi cre- dea c'ha- vendo il rag- gio de be-
- vendo il rag- gio, c'ha-
- vendo il rag- gio de begl'oc- chi,
un tempo io mi cre- dea c'ha-
un tempo io mi cre- dea c'ha-
15
presen- te, de be- gl'oc chi pre-
- gl'oc- chi pre- sen- te, de be- gl'oc- chi
- vendo il rag- gio de be- gl'oc- chi pre- sen-
c'ha- ven- do il rag- gio de be- gl'oc-
- ven- do il rag- gio De begl'oc- chi pre-
- vendo il rag- gio de be- gl'oc- chi pre-

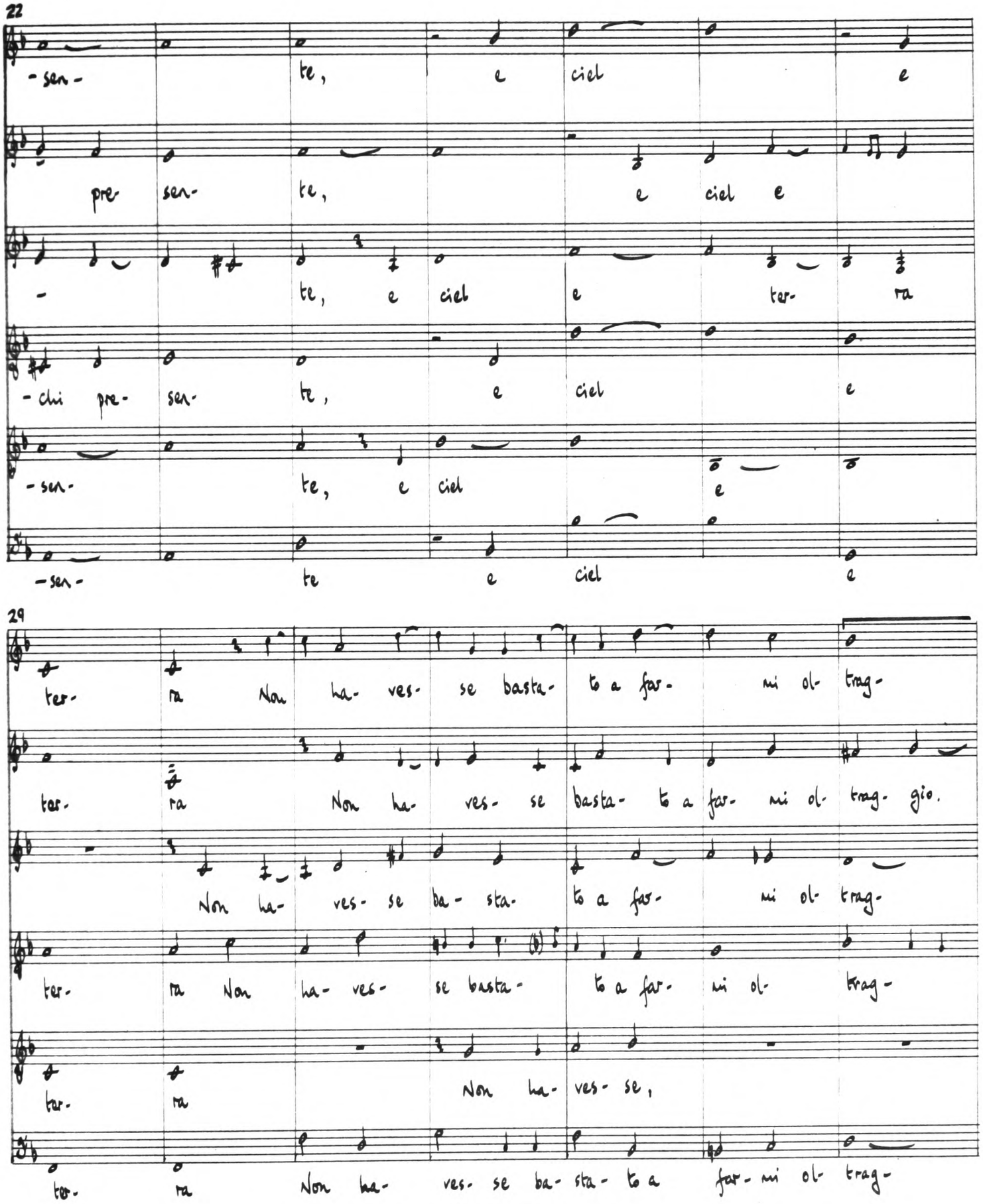
22
-sen- te, e ciel e
pre- sen- te, e ciel e
- te, e ciel e ter- ra
-chi pre- sen- te, e ciel e
-sen- te, e ciel e
-sen- te e ciel e
29
ter- ra Non ha- ves- se basta- to a far- mi ol- trag-
ter- ra Non ha- ves- se basta- to a far- mi ol- trag- gio.
Non ha- ves- se ba- sta- to a far- mi ol- trag-
ter- ra Non ha- ves- se basta- to a far- mi ol- trag-
ter- ra Non ha- ves- se,
ter- ra Non ha- ves- se ba- sta- to a far- mi ol- trag-

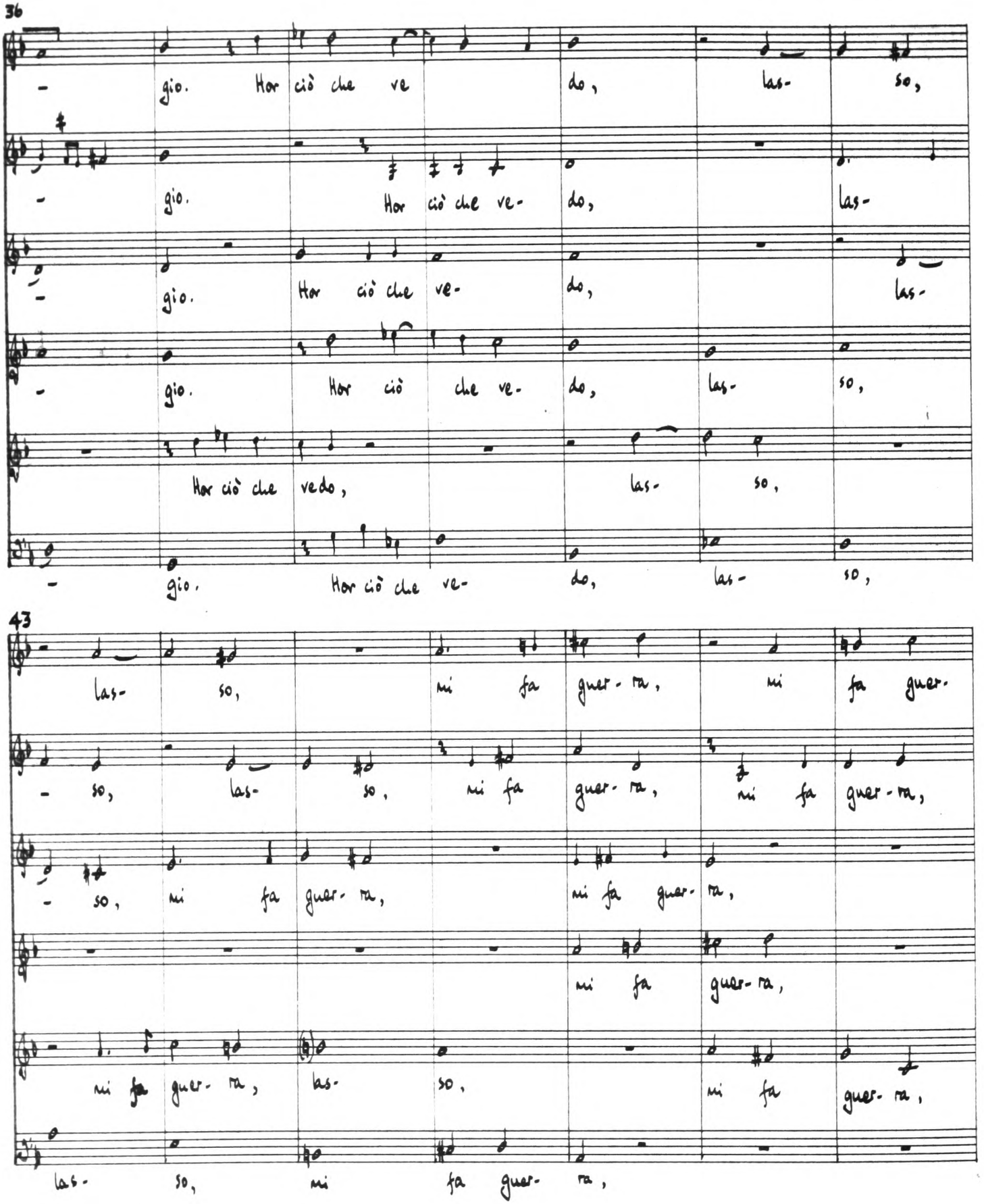
36
gio. Hor ciò che ve do, las- so,
gio. Hor ciò che ve- do, las-
gio. Hor ciò che ve- do, las-
gio. Hor ciò che ve- do, las- so,
Hor ciò che vedo, las- so,
gio. Hor ciò che ve- do, las- so,
43
las- so, mi fa guer- ra, mi fa guer-
so, las- so, mi fa guer- ra, mi fa guer- ra,
so, mi fa guer- ra, mi fa guer- ra,
mi fa guer- ra,
mi fa guer- ra, las- so, mi fa guer- ra,
las- so, mi fa guer- ra,

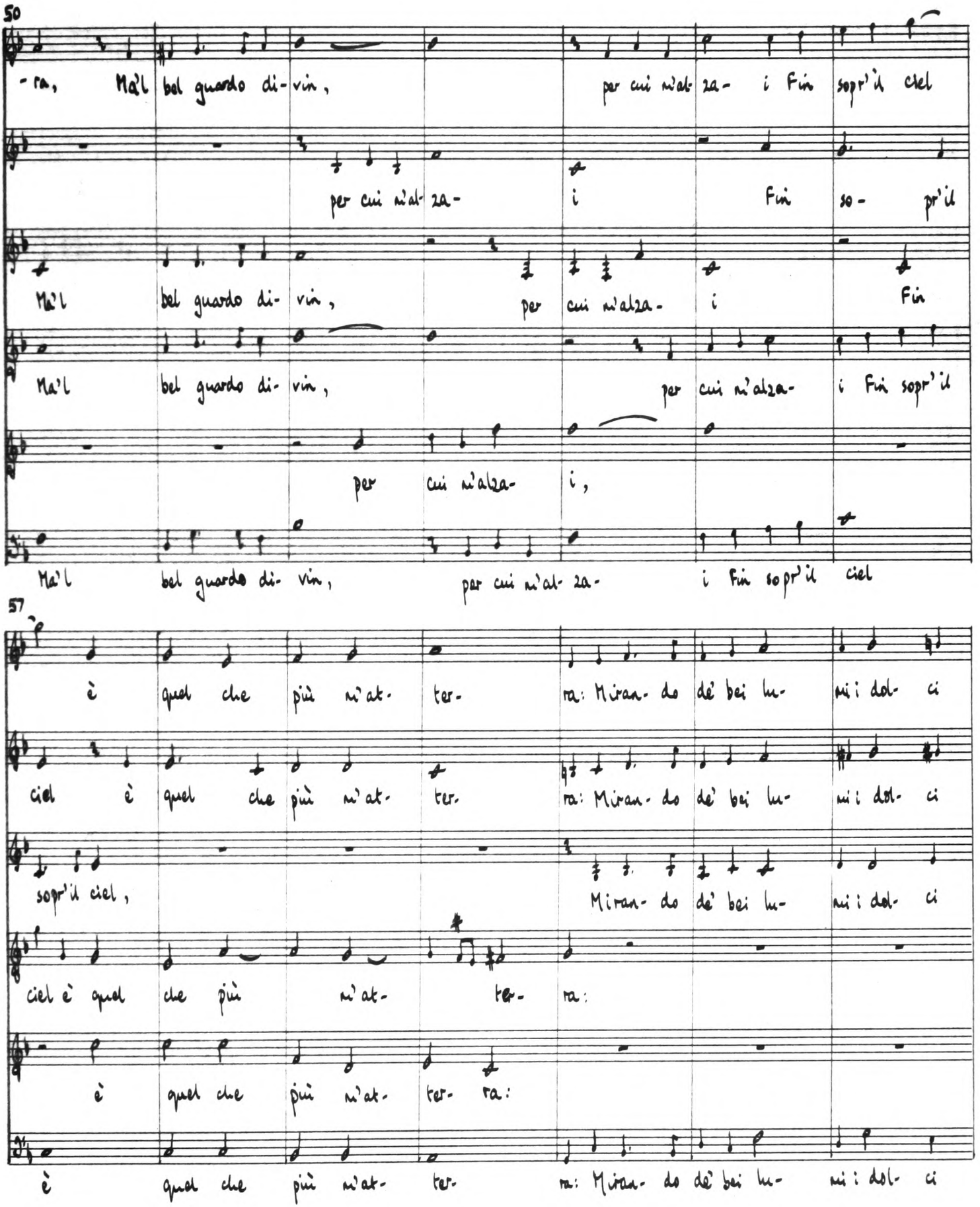
50
-ra, Ma'l bel guardo di- vin, per cui m'al- za- i Fin sopr'il ciel
per cui m'al- za- i Fin so- pr'il
Ma'l bel guardo di- vin, per cui m'alza- i Fin
Ma'l bel guardo di- vin, per cui m'alza- i Fin sopr'il
per cui m'alza- i,
Ma'l bel guardo di- vin, per cui m'al- za- i Fin sopr'il ciel
57
è quel che più m'at- ter- ra: Miran- do de' bei lu- mi i dol- ci
ciel è quel che più m'at- ter- ra: Miran- do de' bei lu- mi i dol- ci
sopr'il ciel, Miran- do de' bei lu- mi i dol- ci
ciel è quel che più m'at- ter- ra:
è quel che più m'at- ter- ra:
è quel che più m'at- ter- ra: Miran- do de' bei lu- mi i dol- ci

64

ra- i, Vo- ce par ch'oda, vo- ce par ch'o- da

ra- i, Vo- ce par ch'oda, vo- ce par ch'o- da

ra- i, Vo- ce par ch'oda, vo- ce par ch'oda, vo- ce par

Vo- ce par ch'oda, vo- ce par ch'oda

Vo- ce par ch'oda, vo- ce par ch'oda

ra- i, Vo- ce par ch'o- da

71

ch'i- vi den- tro gri- di;

ch'ivi dentro gri- di;

ch'o- da ch'ivi dentro gri- di;

ch'ivi dentro gri- di, ch'ivi den- tro gri- di;

ch'ivi dentro gri- di, ch'i- vi dentro gri- di;

ch'ivi dentro gri- di, ch'ivi dentro gri- di;

78

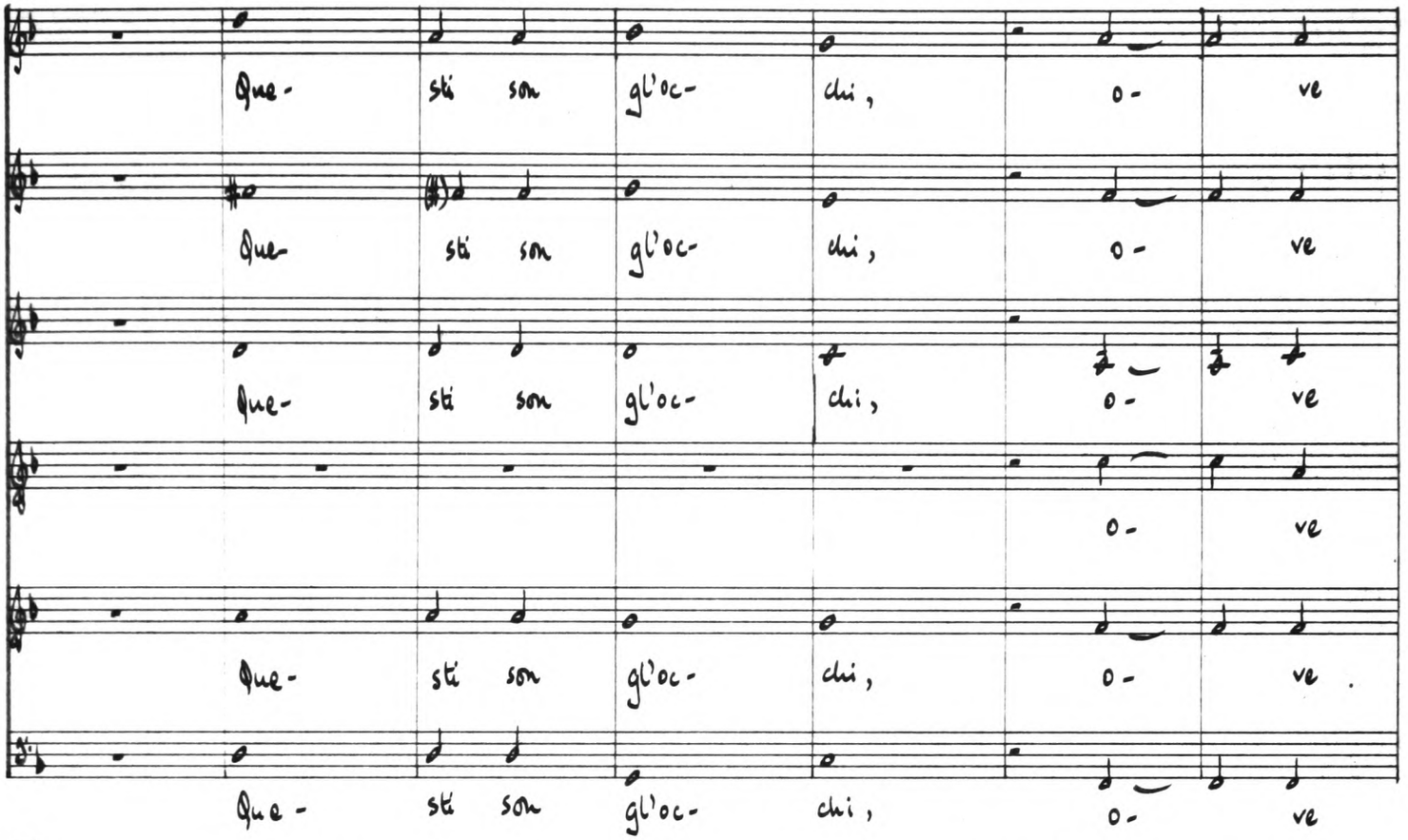
Que- sti son gl'oc- chi, o- ve
Que- sti son gl'oc- chi, o- ve
Que- sti son gl'oc- chi, o- ve
o- ve
Que- sti son gl'oc- chi, o- ve
Que- sti son gl'oc- chi, o- ve

85

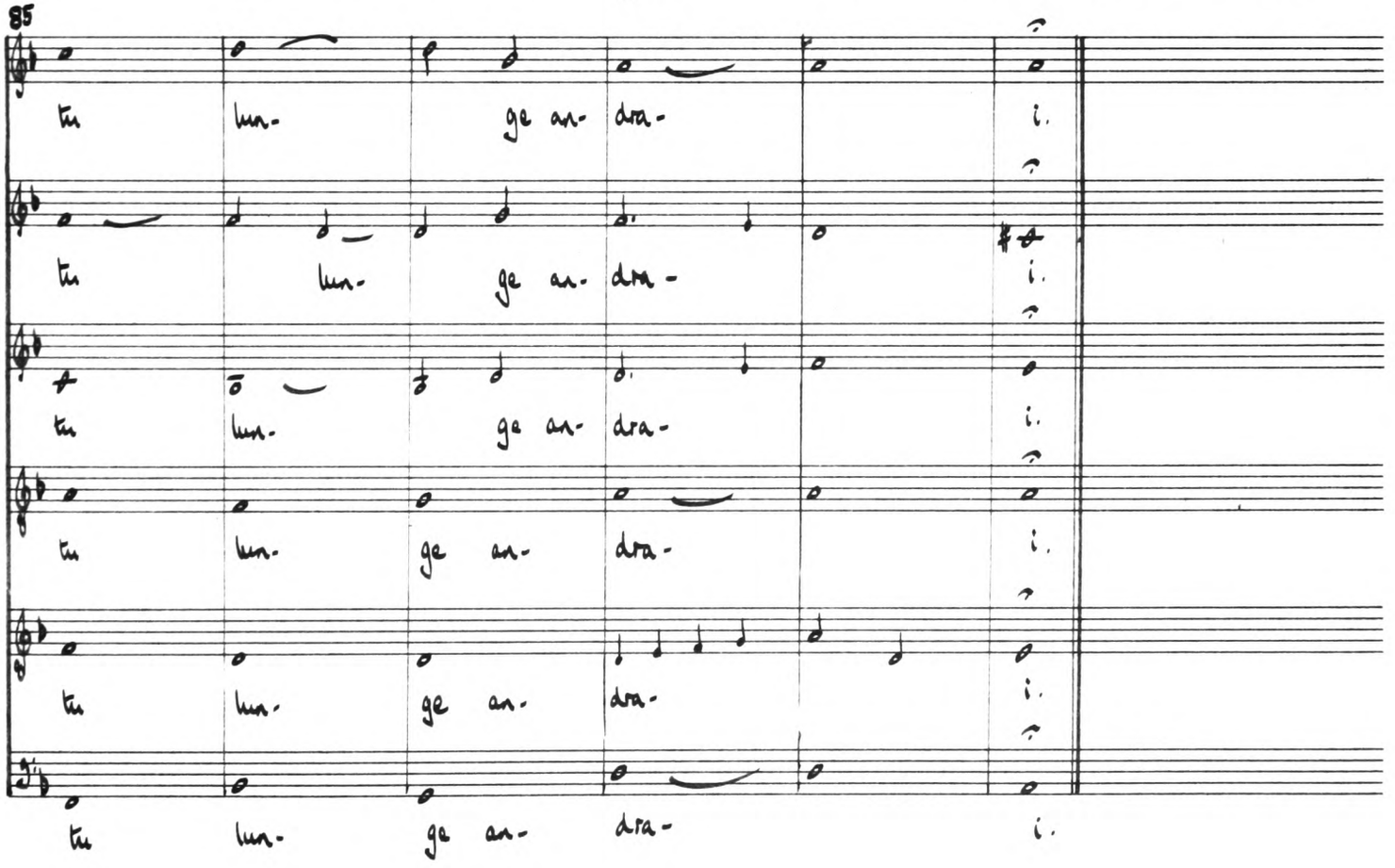
tu lun- ge an- dra- i.
tu lun- ge an- dra- i.
tu lun- ge an- dra- i.
tu lun- ge an- dra- i.
tu lun- ge an- dra- i.
tu lun- ge an- dra- i.

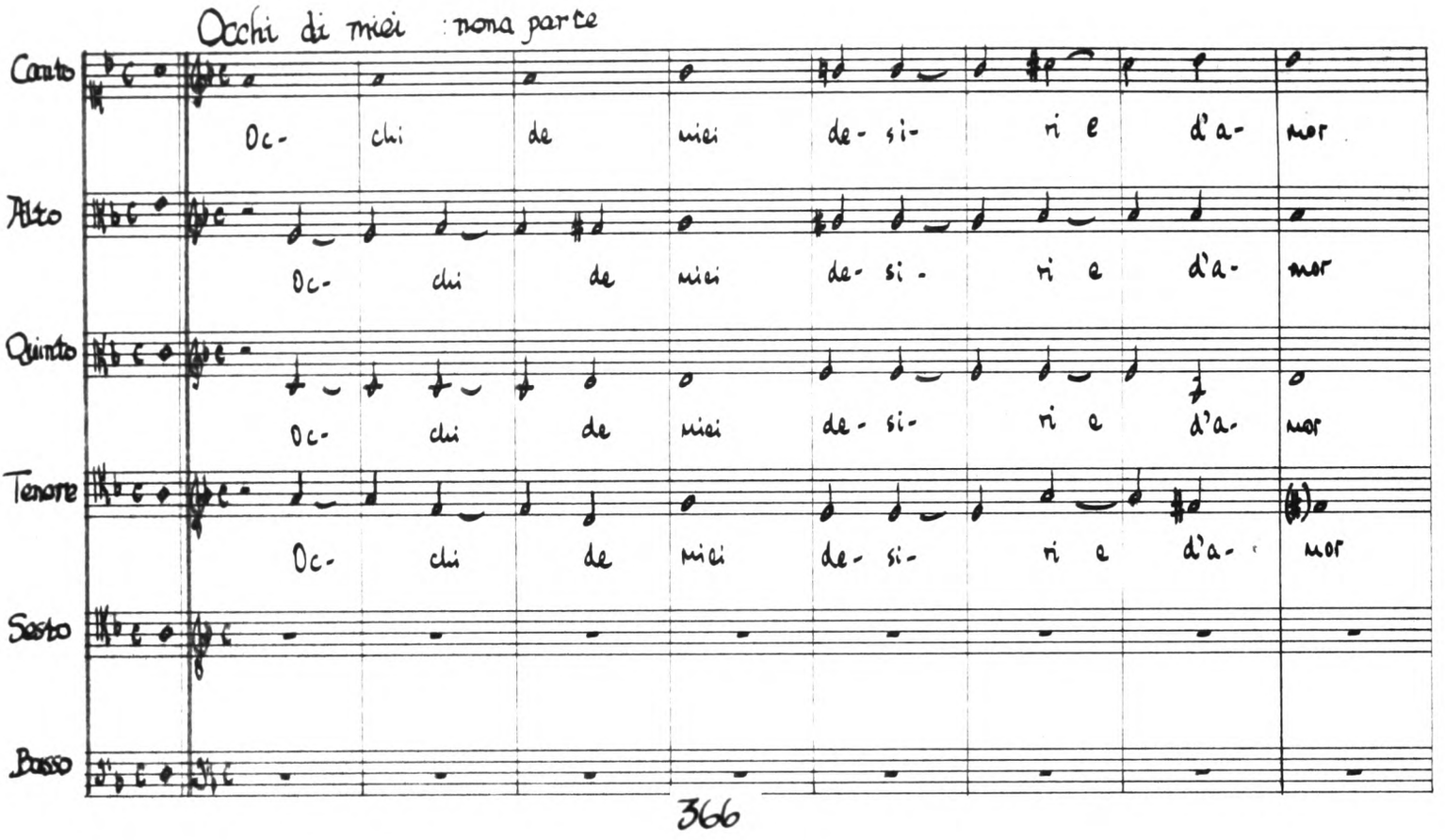
Occhi di miei : nona parte
Canto
Alto
Quinto
Tenore
Sesto
Basso
Oc- chi de miei de- si- ri e d'a- mor
366

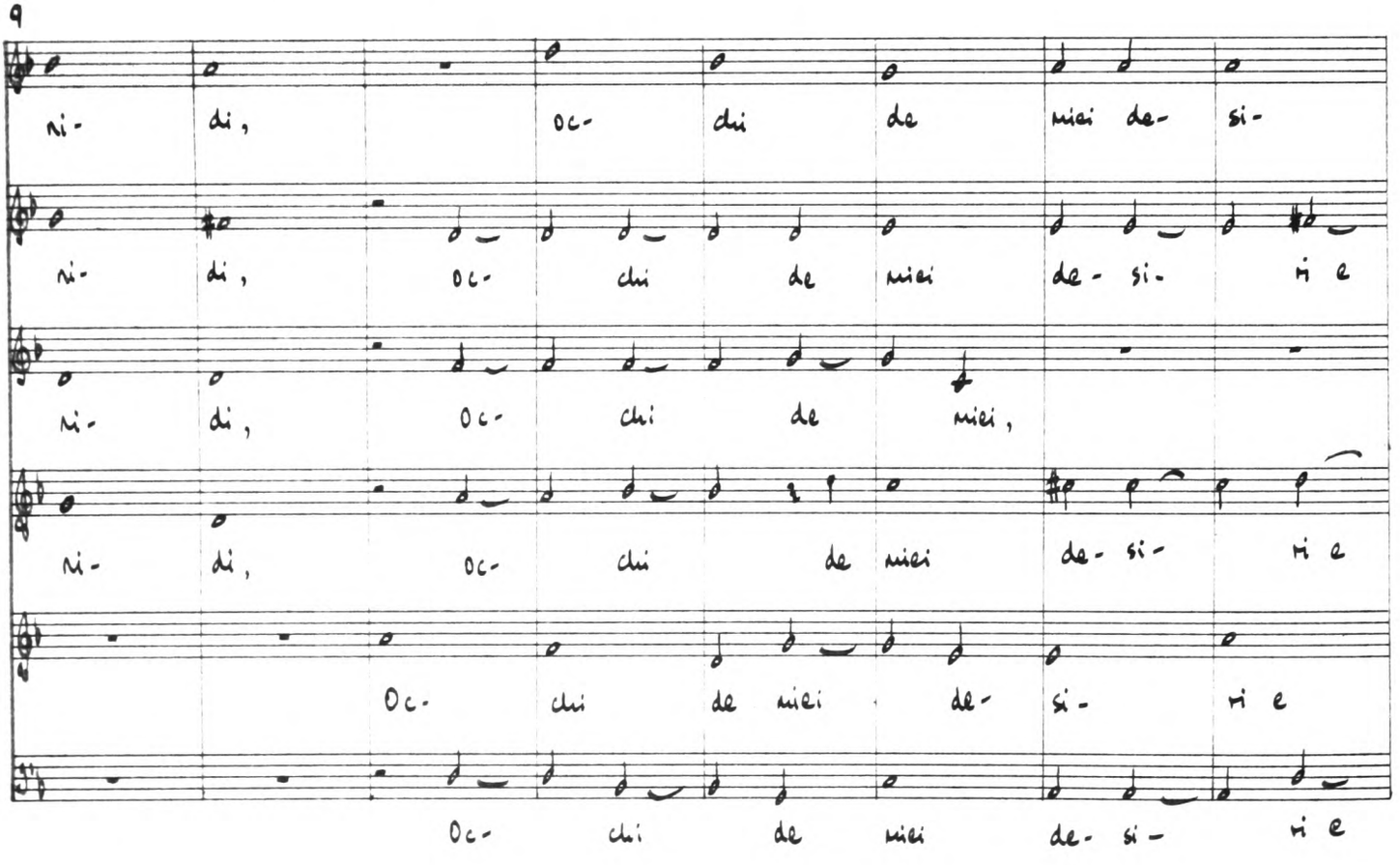
9
ni- di, oc- chi de miei de- si-
ni- di, oc- chi de miei de- si- ri e
ni- di, oc- chi de miei,
ni- di, oc- chi de miei de- si- ri e
Oc- chi de miei de- si- ri e
Oc- chi de miei de- si- ri e

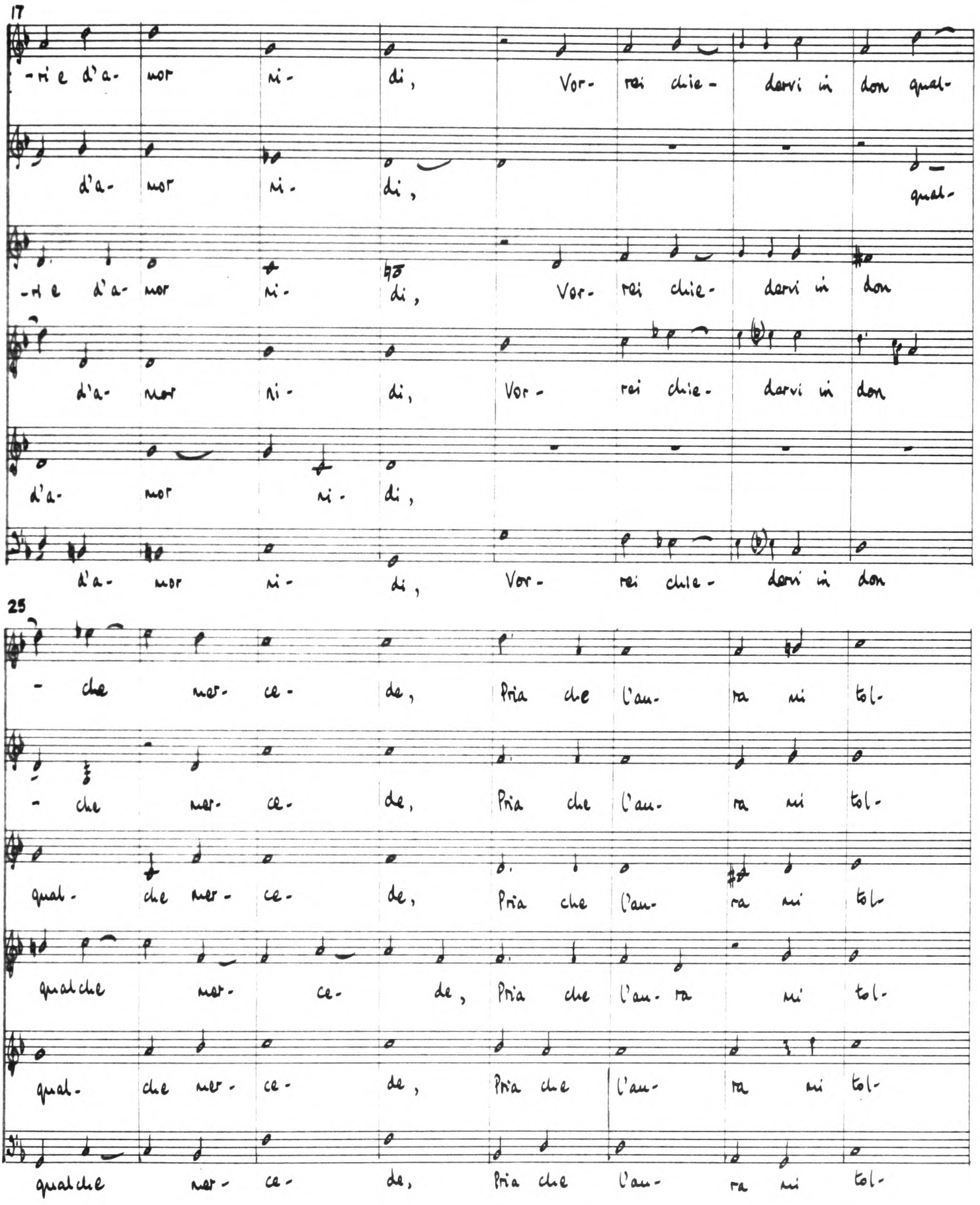
17
-ri e d'a- mor ni- di, Vor- rei chie- darvi in don qual-
d'a- mor ni- di, qual-
-ri e d'a- mor ni- di, Vor- rei chie- darvi in don
d'a- mor ni- di, Vor- rei chie- darvi in don
d'a- mor ni- di,
d'a- mor ni- di, Vor- rei chie- darvi in don
25
- che mer- ce- de, Pria che l'am- ra mi tol-
- che mer- ce- de, Pria che l'am- ra mi tol-
qual- che mer- ce- de, Pria che l'am- ra mi tol-
qualche mer- ce- de, Pria che l'am- ra mi tol-
qual- che mer- ce- de, Pria che l'am- ra mi tol-
qualche mer- ce- de, Pria che l'am- ra mi tol-

33

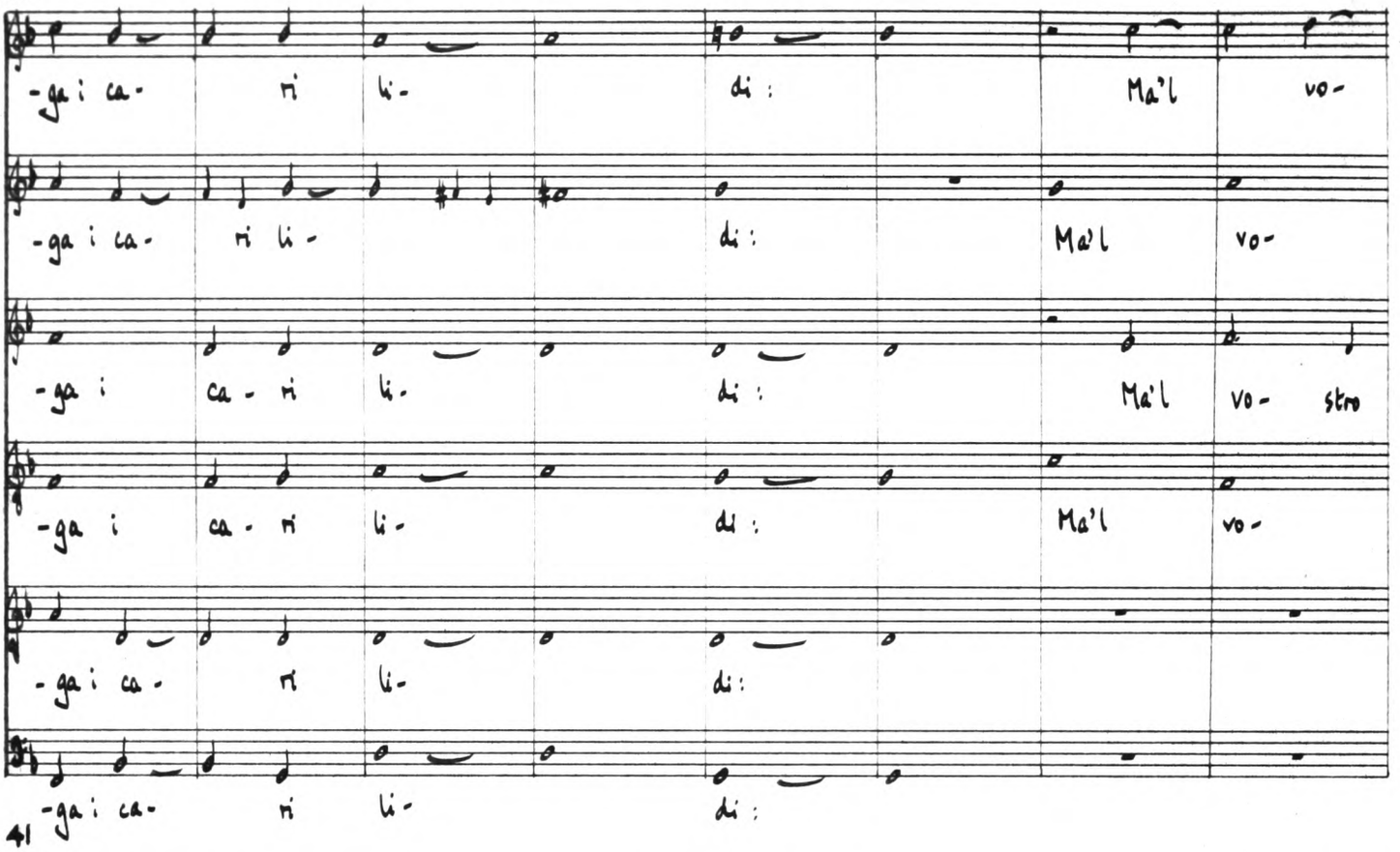
-ga i ca- ri li- di: Ma'l vo-
-ga i ca- ri li- di: Ma'l vo-
-ga i ca- ri li- di: Ma'l vo- stro
-ga i ca- ri li- di: Ma'l vo-
-ga i ca- ri li- di:
-ga i ca- ri li- di:

41

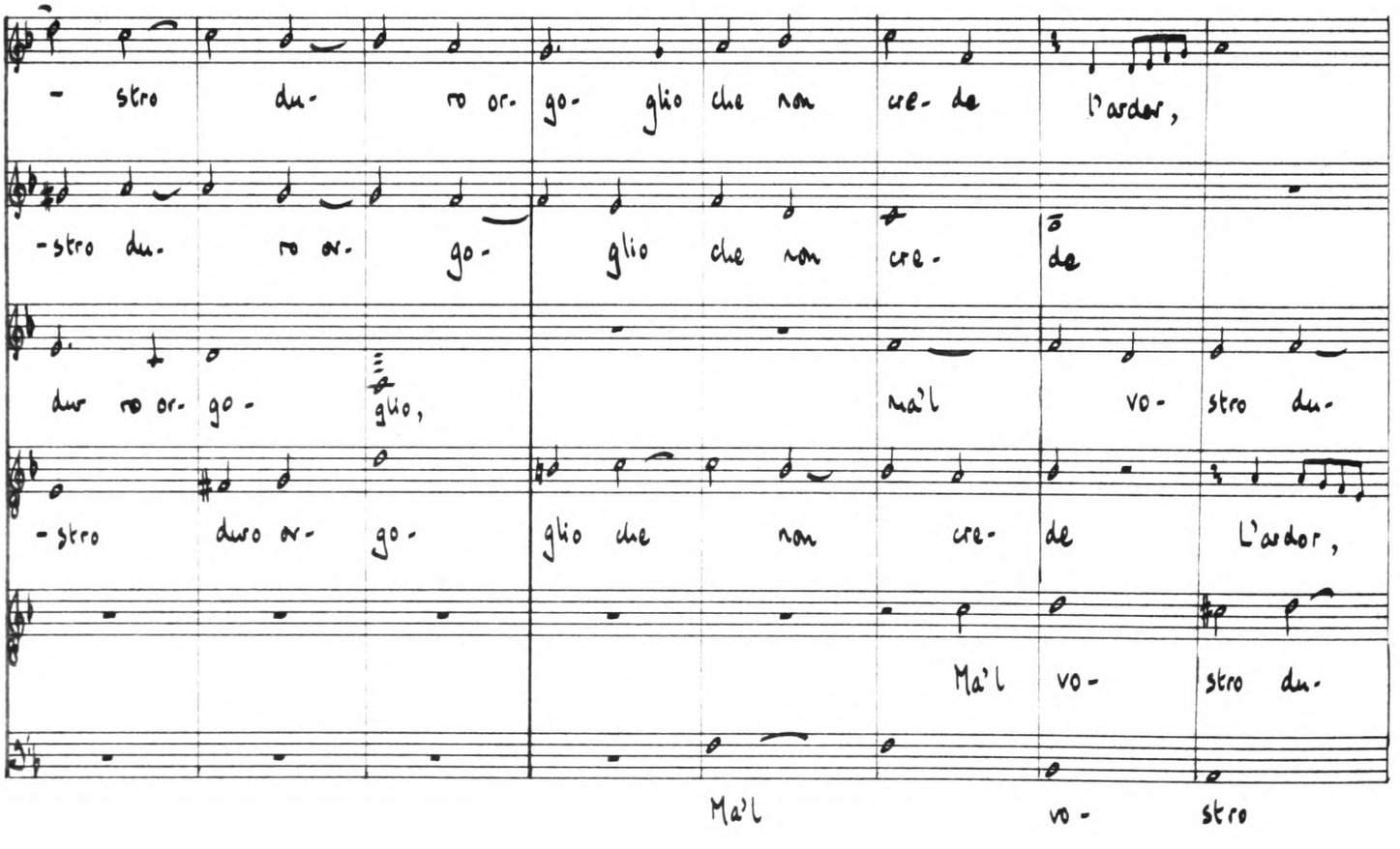
- stro du- ro or- go- glio che non cre- de l'ardor,
-stro du- ro or- go- glio che non cre- de
dur ro or- go- glio, ma'l vo- stro du-
-stro duro or- go- glio che non cre- de L'ardor,
Ma'l vo- stro du-
Ma'l vo- stro

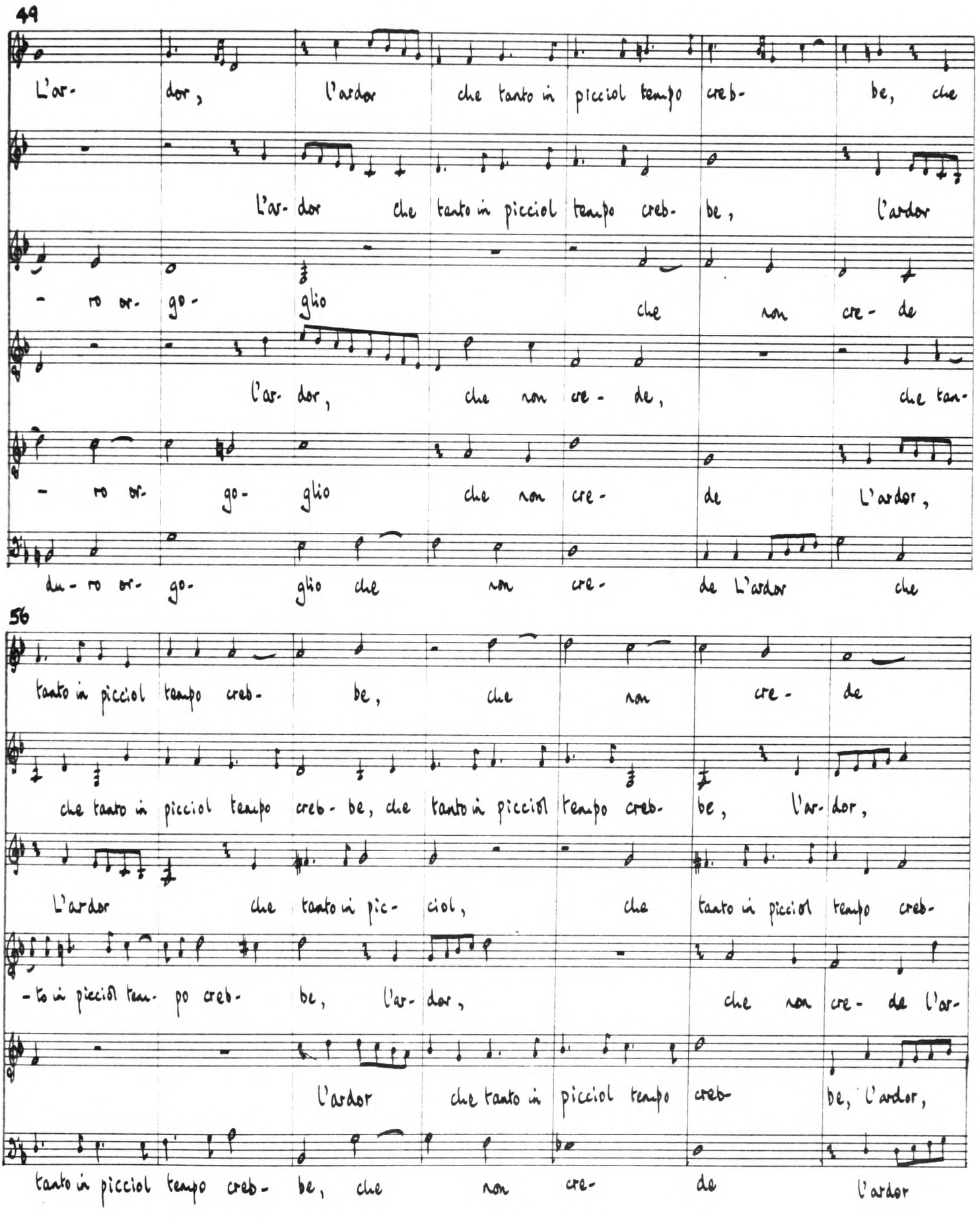
49
L'ar- dor, l'ardor che tanto in picciol tempo creb- be, che
L'ar- dor che tanto in picciol tempo creb- be, l'ardor
- ro or- go- glio che non cre- de
l'ar- dor, che non cre- de, che tan-
- ro or- go- glio che non cre- de L'ardor,
du- ro or- go- glio che non cre- de L'ardor che
56
tanto in picciol tempo creb- be, che non cre- de
che tanto in picciol tempo creb- be, che tanto in picciol tempo creb- be, l'ar- dor,
L'ardor che tanto in pic- ciol, che tanto in picciol tempo creb-
-to in picciol tem- po creb- be, l'ar- dor, che non cre- de l'ar-
L'ardor che tanto in picciol tempo creb- be, l'ardor,
tanto in picciol tempo creb- be, che non cre- de l'ardor

63

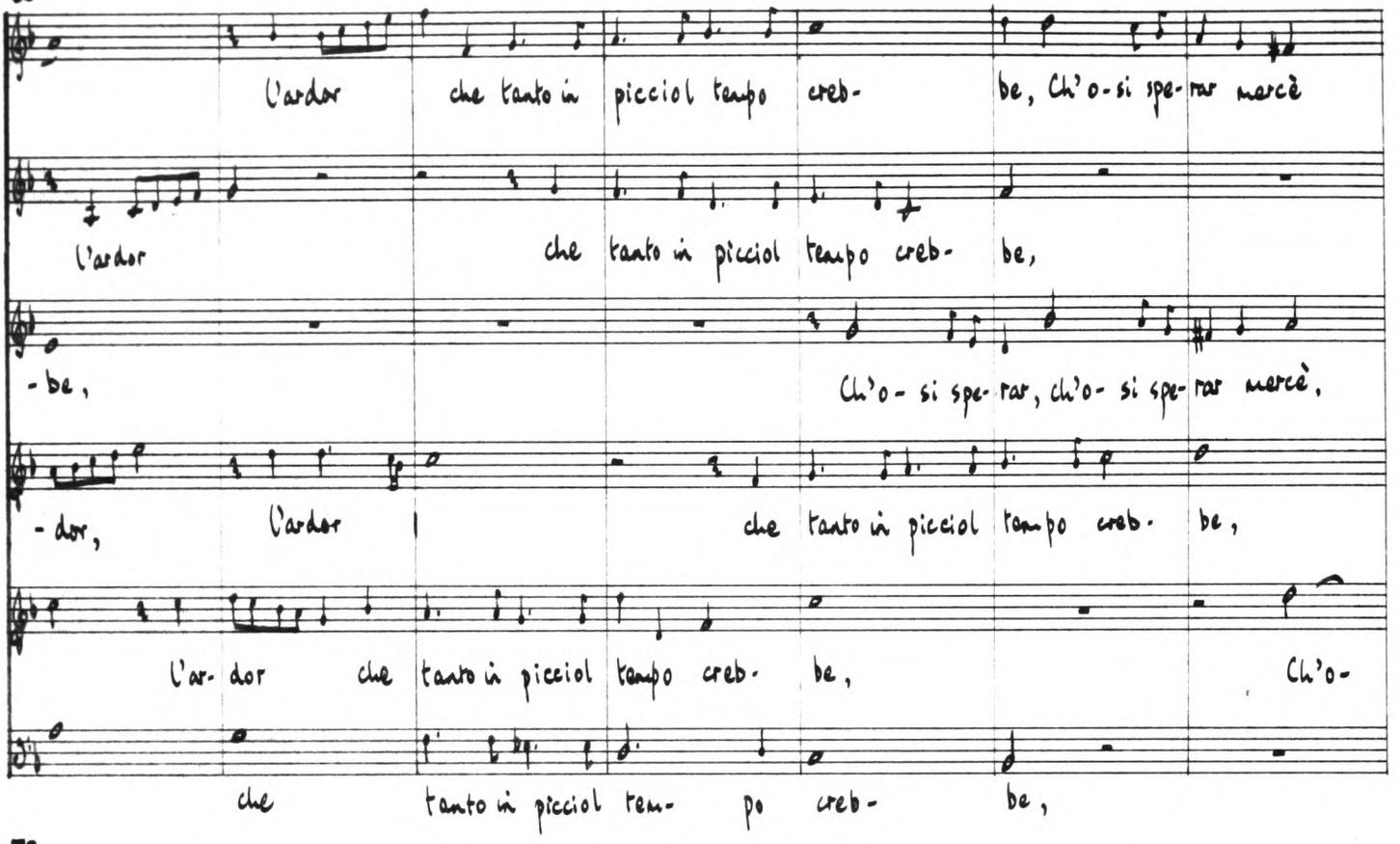
L'ardor che tanto in picciol tempo creb- be, Ch'o-si spe-rar mercè
L'ardor che tanto in picciol tempo creb- be,
-be, Ch'o- si spe-rar, ch'o- si spe-rar mercè,
-dor, L'ardor che tanto in picciol tempo creb- be,
L'ar- dor che tanto in picciol tempo creb- be, Ch'o-
che tanto in picciol tem- po creb- be,

70

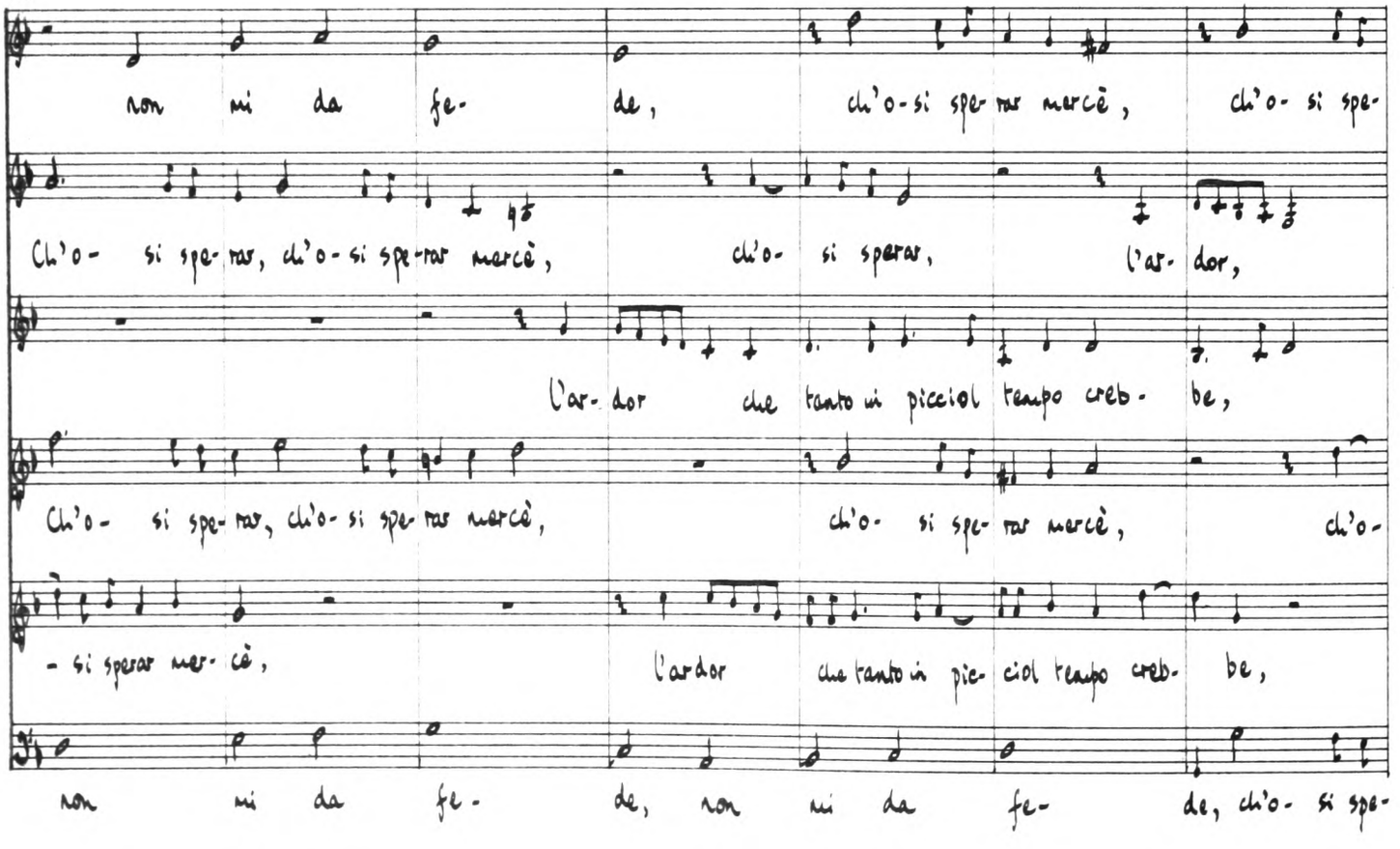
non mi da fe- de, ch'o-si spe-rar mercè, ch'o- si spe-
Ch'o- si spe-rar, ch'o- si spe-rar mercè, ch'o- si sperar, l'ar- dor,
L'ar- dor che tanto in picciol tempo creb- be,
Ch'o- si spe-rar, ch'o- si spe-rar mercè, ch'o- si spe-rar mercè, ch'o-
-si sperar mer- cè, L'ardor che tanto in pic- ciol tempo creb- be,
non mi da fe- de, non mi da fe- de, ch'o- si spe-

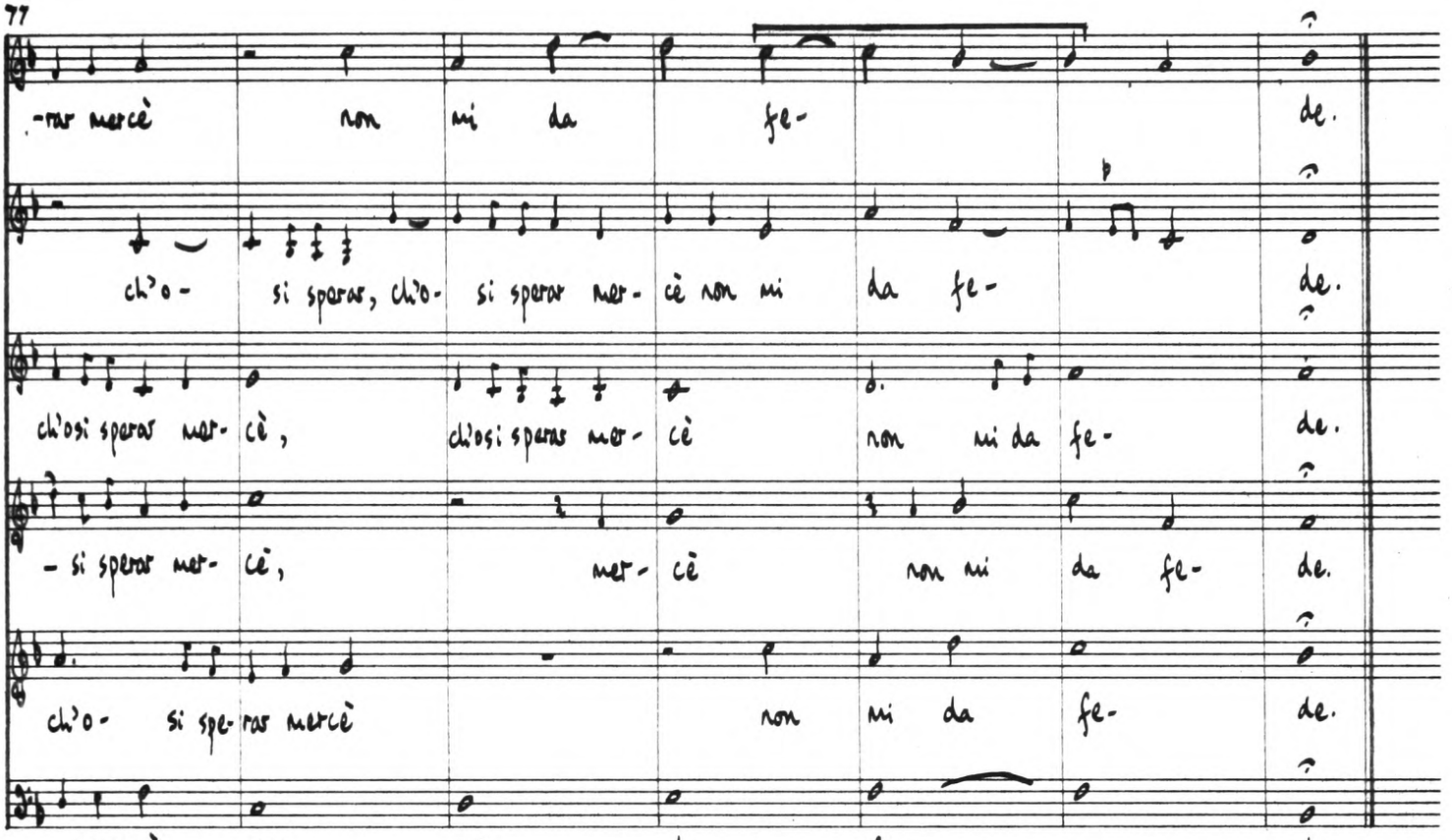

Una pur chiederò : decima ed ultima parte

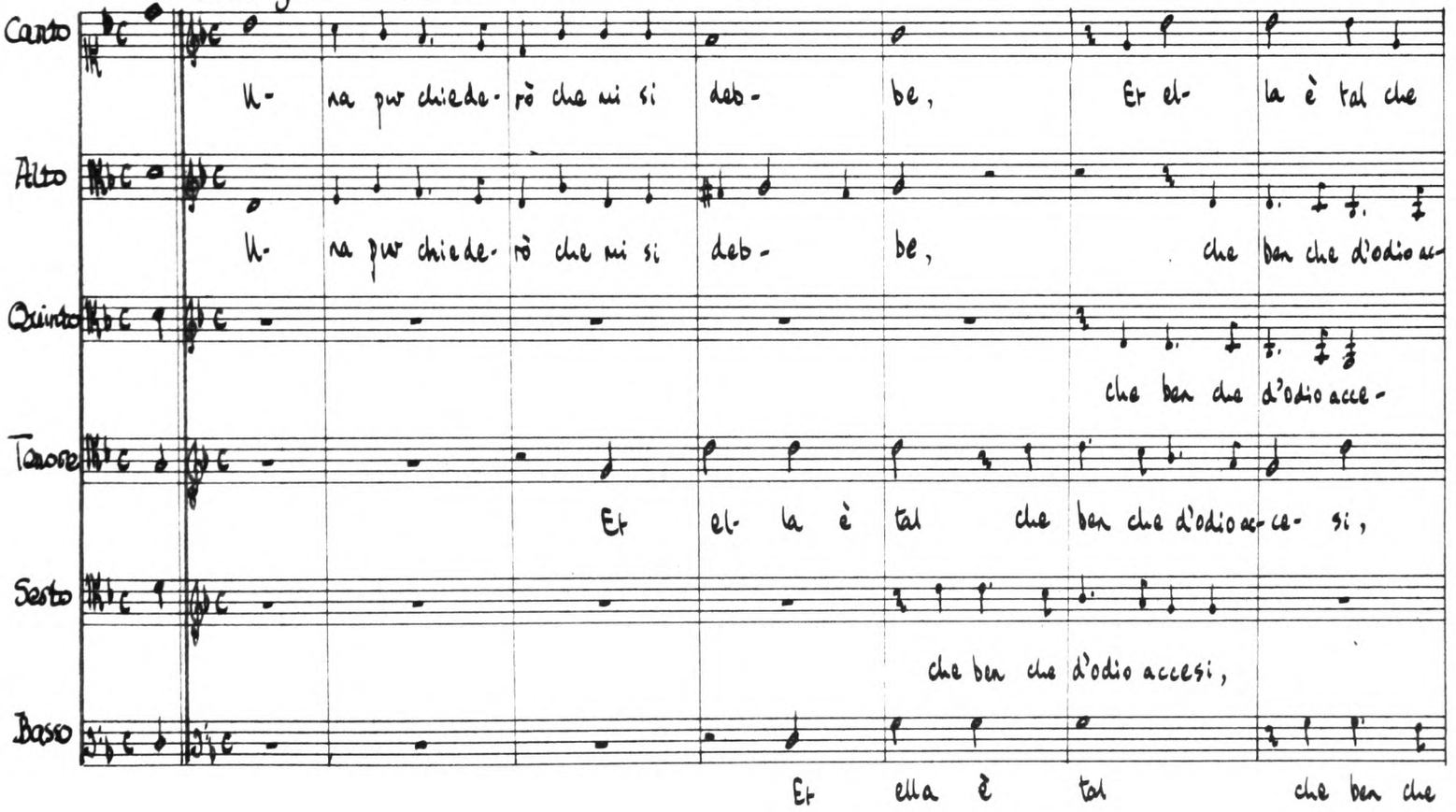

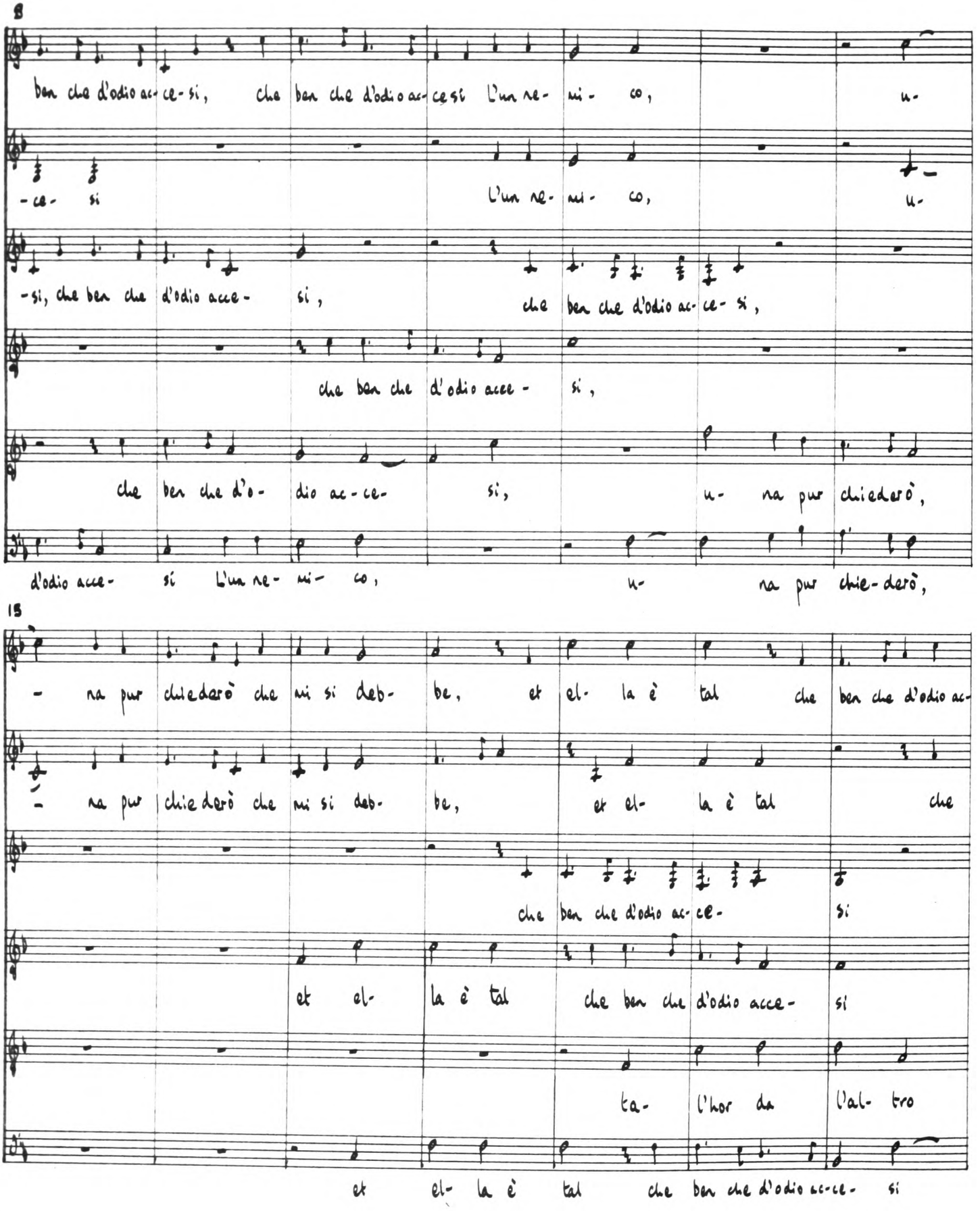
8
ben che d'odio ac- ce- si, che ben che d'odio ac- ce si L'un ne- mi- co, u-
-ce- si L'un ne- mi- co, u-
-si, che ben che d'odio acce- si, che ben che d'odio ac- ce- si,
che ben che d'odio acce- si,
che ben che d'o- dio ac- ce- si, u- na pur chiederò,
d'odio acce- si L'un ne- mi- co, u- na pur chie- derò,
15
- na pur chiederò che mi si deb- be, et el- la è tal che ben che d'odio ac-
- na pur chiederò che mi si deb- be, et el- la è tal che
che ben che d'odio ac- ce- si
et el- la è tal che ben che d'odio acce- si
ta- l'hor da l'al- tro
et el- la è tal che ben che d'odio ac- ce- si

22

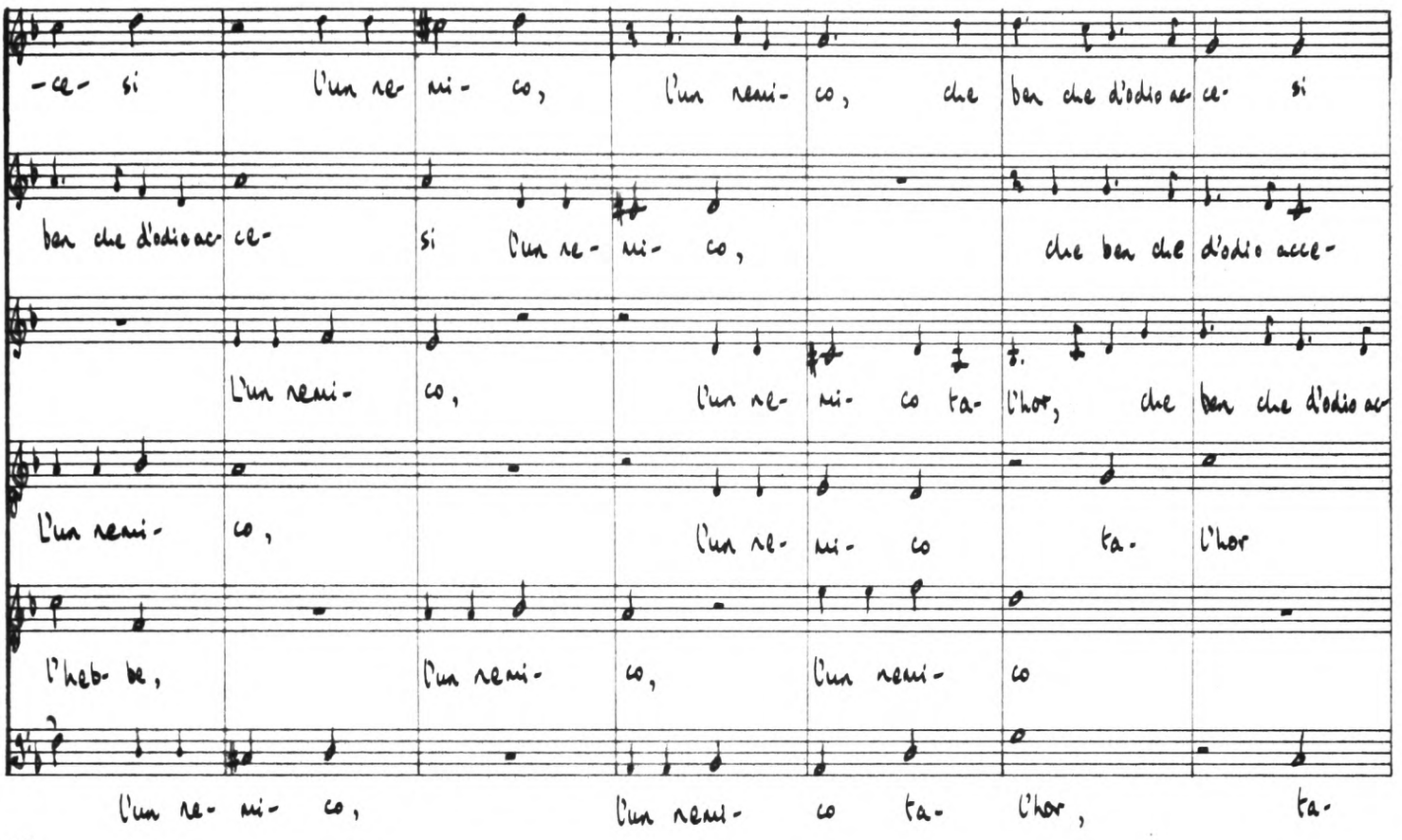
-ce- si l'un ne- mi- co, l'un nemi- co, che ben che d'odio ac- ce- si
ben che d'odio ac- ce- si l'un ne- mi- co, che ben che d'odio acce-
l'un nemi- co, l'un ne- mi- co ta- l'hor, che ben che d'odio ac
l'un nemi- co, l'un ne- mi- co ta- l'hor
l'heb- be, l'un nemi- co, l'un nemi- co
l'un ne- mi- co, l'un nemi- co ta- l'hor, ta-

29

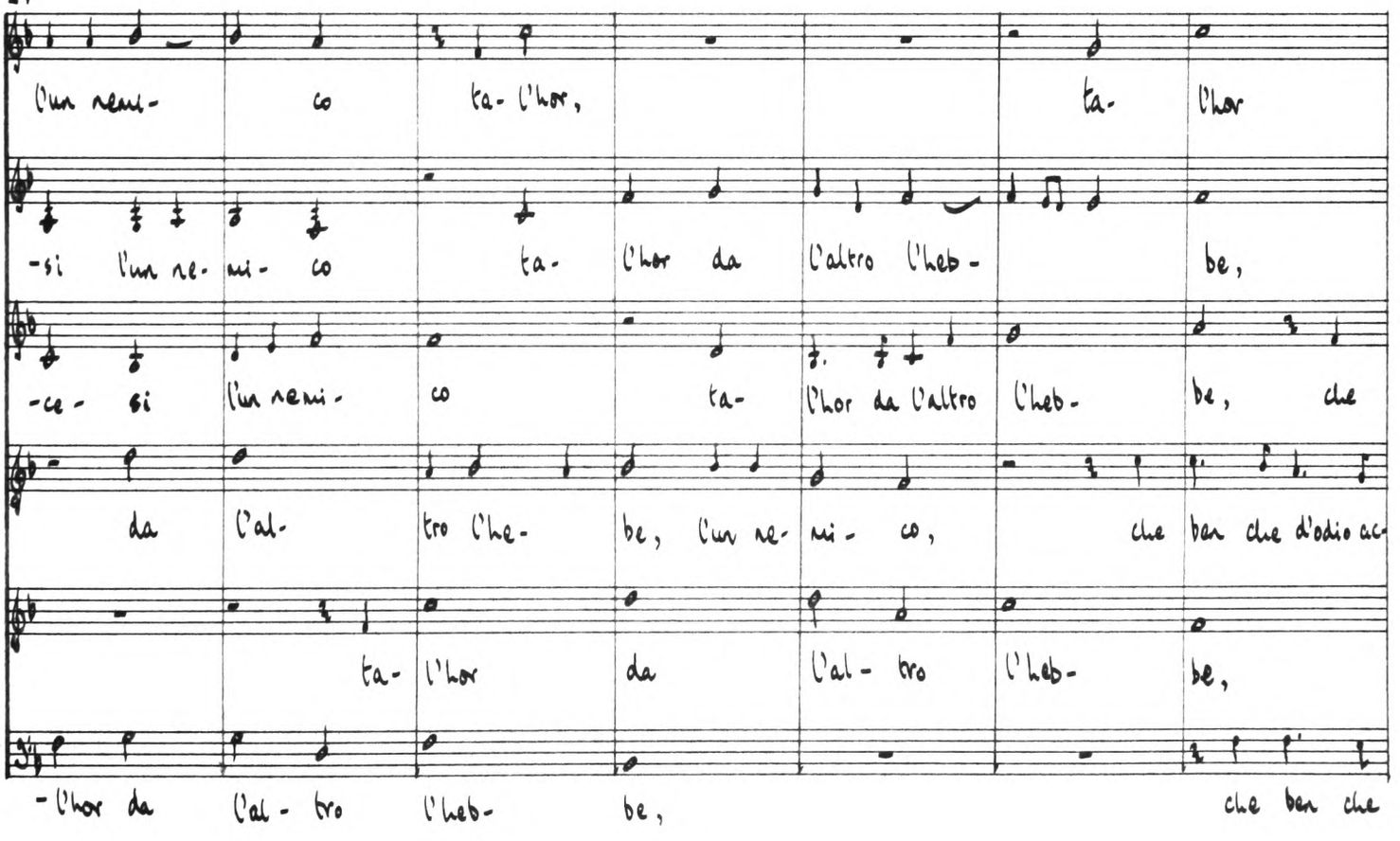
l'un nemi- co ta- l'hor, ta- l'hor
-si l'un ne- mi- co ta- l'hor da l'altro l'heb- be,
-ce- si l'un nemi- co ta- l'hor da l'altro l'heb- be, che
da l'al- tro l'he- be, l'un ne- mi- co, che ben che d'odio ac
ta- l'hor da l'al- tro l'heb- be,
-l'hor da l'al- tro l'heb- be, che ben che

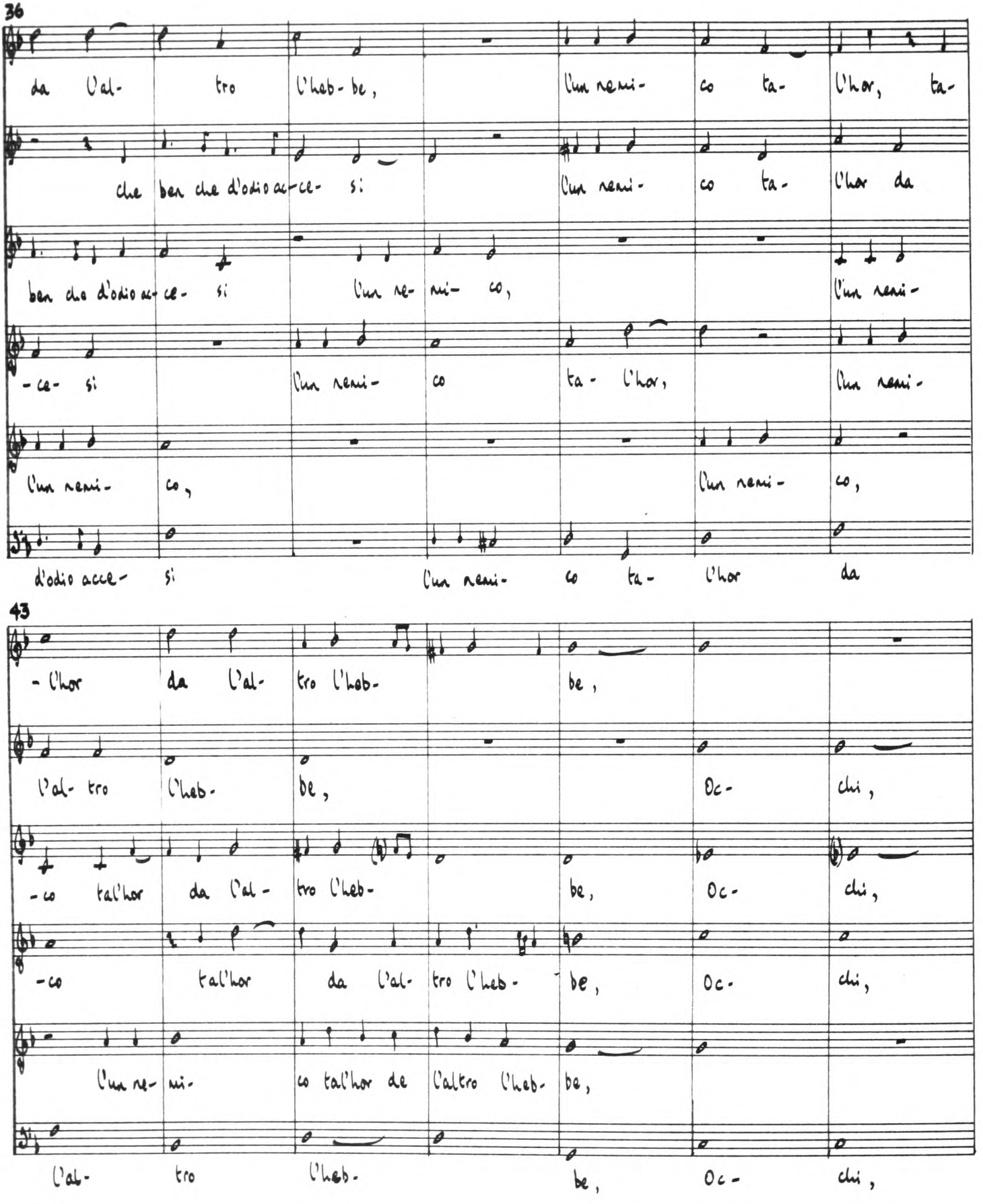
36
da l'al- tro l'heb- be, l'un neni- co ta- l'hor, ta-
che ben che d'odio ac-ce- si l'un neni- co ta- l'hor da
ben che d'odio ac-ce- si l'un ne- ni- co, l'un neni-
-ce- si l'un neni- co ta- l'hor, l'un neni-
l'un neni- co, l'un neni- co,
d'odio acce- si l'un neni- co ta- l'hor da
43
-l'hor da l'al- tro l'heb- be,
l'al- tro l'heb- be, Oc- chi,
-co tal'hor da l'al- tro l'heb- be, Oc- chi,
-co tal'hor da l'al- tro l'heb- be, Oc- chi,
l'un ne- ni- co tal'hor de l'altro l'heb- be,
l'al- tro l'heb- be, Oc- chi,

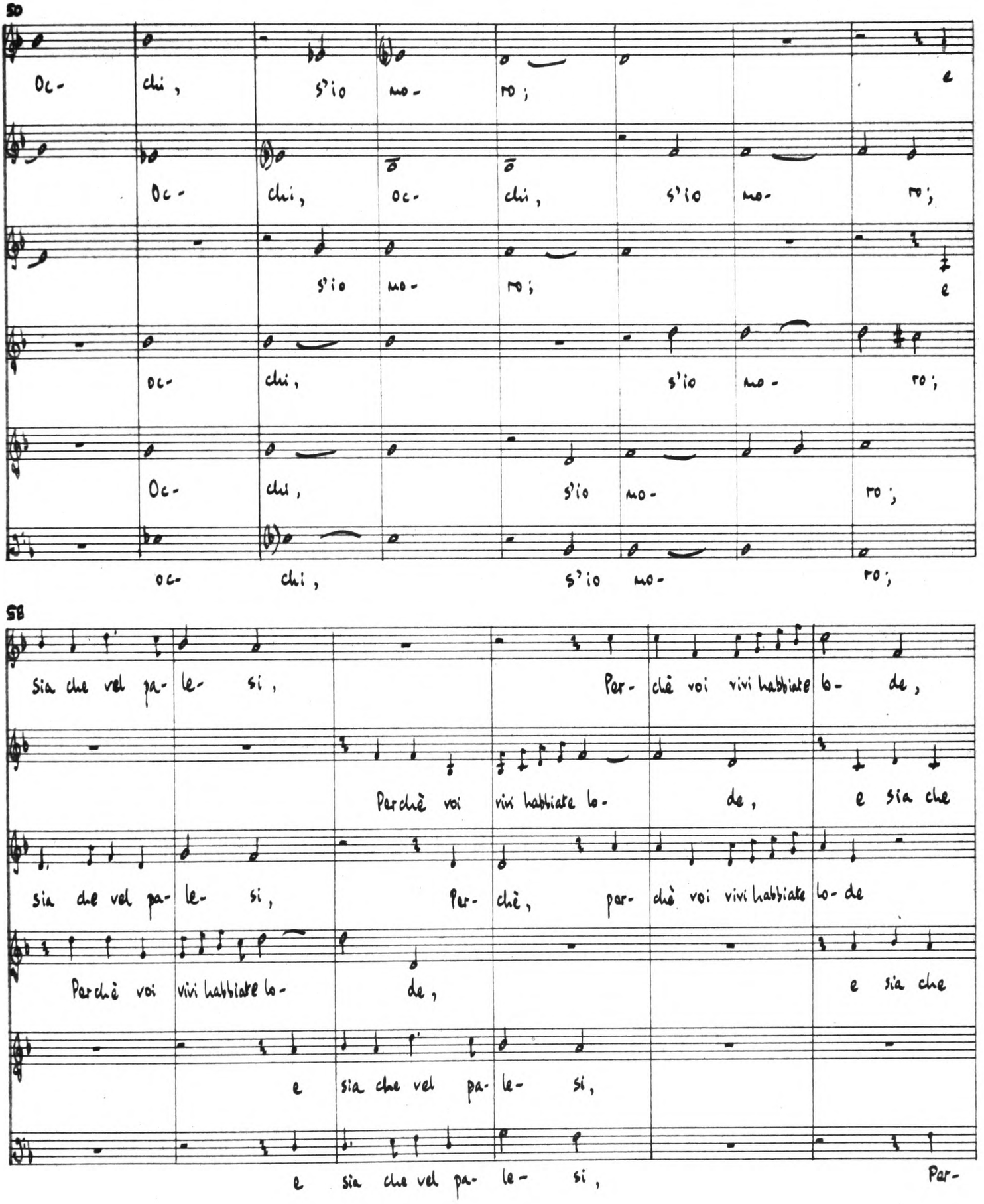
S0
Oc- chi, s'io mo- ro;
Oc- chi, oc- chi, s'io mo- ro;
s'io mo- ro;
oc- chi, s'io mo- ro;
Oc- chi, s'io mo- ro;
oc- chi, s'io mo- ro;
S8
Sia che vel pa- le- si, Per- chè voi vivi habbiate lo- de,
Perchè voi vivi habbiate lo- de, e sia che
sia che vel pa- le- si, Per- chè, per- chè voi vivi habbiate lo- de
Perchè voi vivi habbiate lo- de, e sia che
e sia che vel pa- le- si,
e sia che vel pa- le- si, Par-

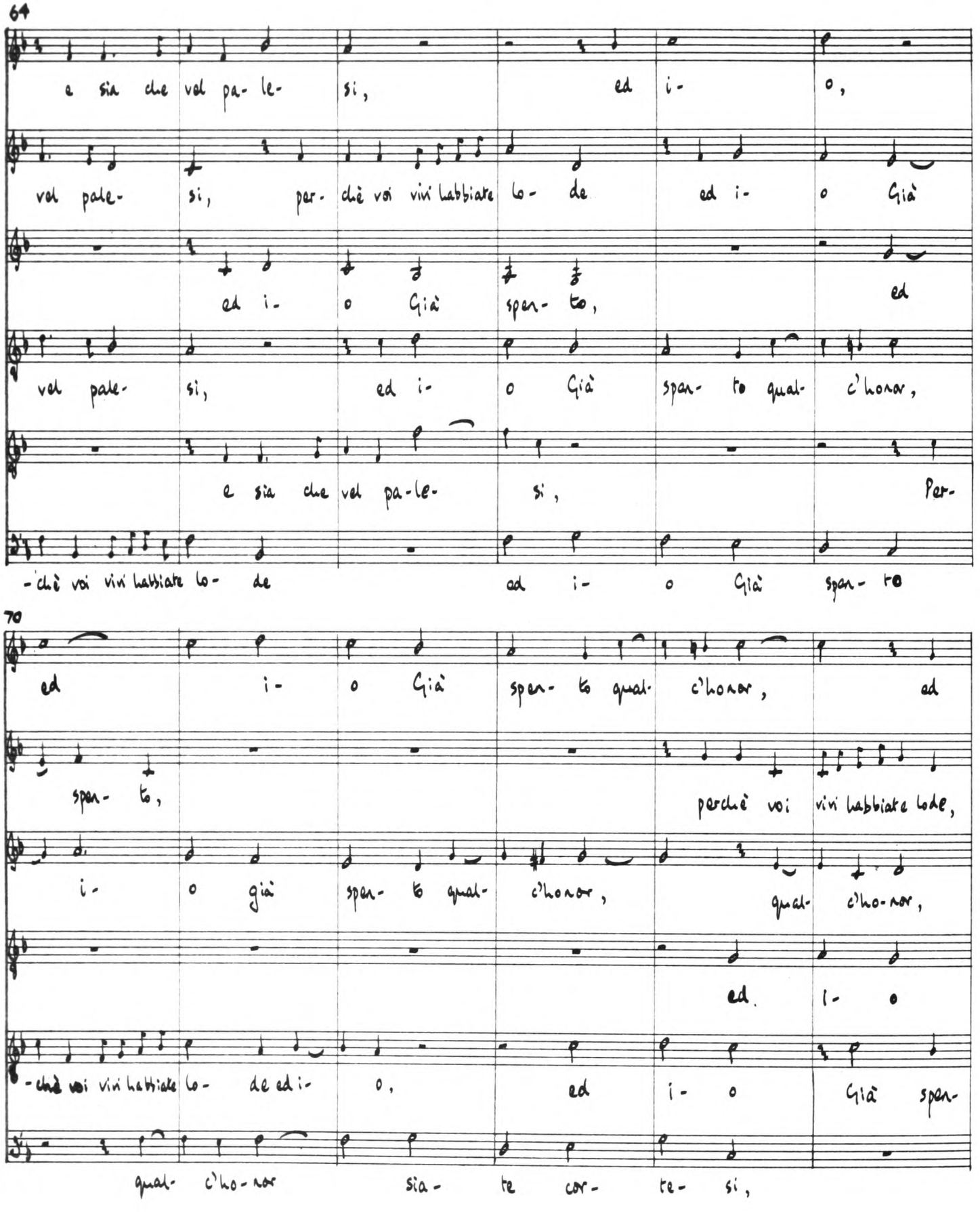
64
e sia che vel pa- le- si, ed i- o,
vel pale- si, per- chè voi vivi habbiate lo- de ed i- o Già
ed i- o Già spen- to, ed
vel pale- si, ed i- o Già span- to qual- c'honor,
e sia che vel pa-le- si, Per-
-chè voi vivi habbiate lo- de ed i- o Già span- to
70
ed i- o Già spen- to qual- c'honor, ed
spen- to, perchè voi vivi habbiate lode,
i- o già spen- to qual- c'honor, qual- c'ho-nor,
ed i- o
-chè voi vivi habbiate lo- de ed i- o, ed i- o Già span-
qual- c'ho-nor sia- te cor- te- si,

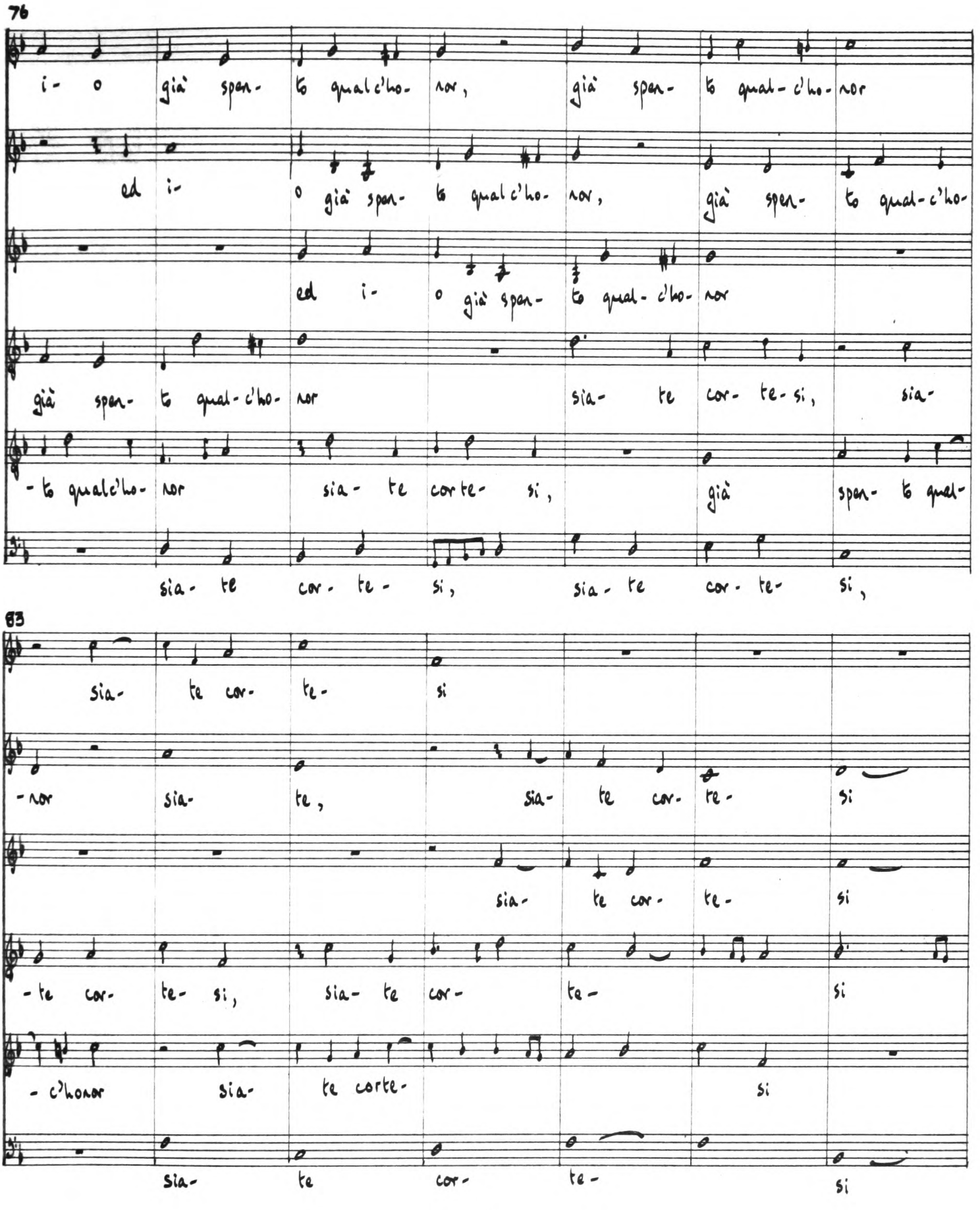
76
i- o già spen- to qualc'ho- nor, già spen- to qual- c'ho- nor
ed i- o già spen- to qualc'ho- nor, già spen- to qual- c'ho-
ed i- o già spen- to qual- c'ho- nor
già spen- to qual- c'ho- nor sia- te cor- te- si, sia-
- to qualc'ho- nor sia- te corte- si, già spen- to qual-
sia- te cor- te- si, sia- te cor- te- si,
83
sia- te cor- te- si
- nor sia- te, sia- te cor- te- si
sia- te cor- te- si
- te cor- te- si, sia- te cor- te- si
- c'honor sia- te corte- si
sia- te cor- te- si

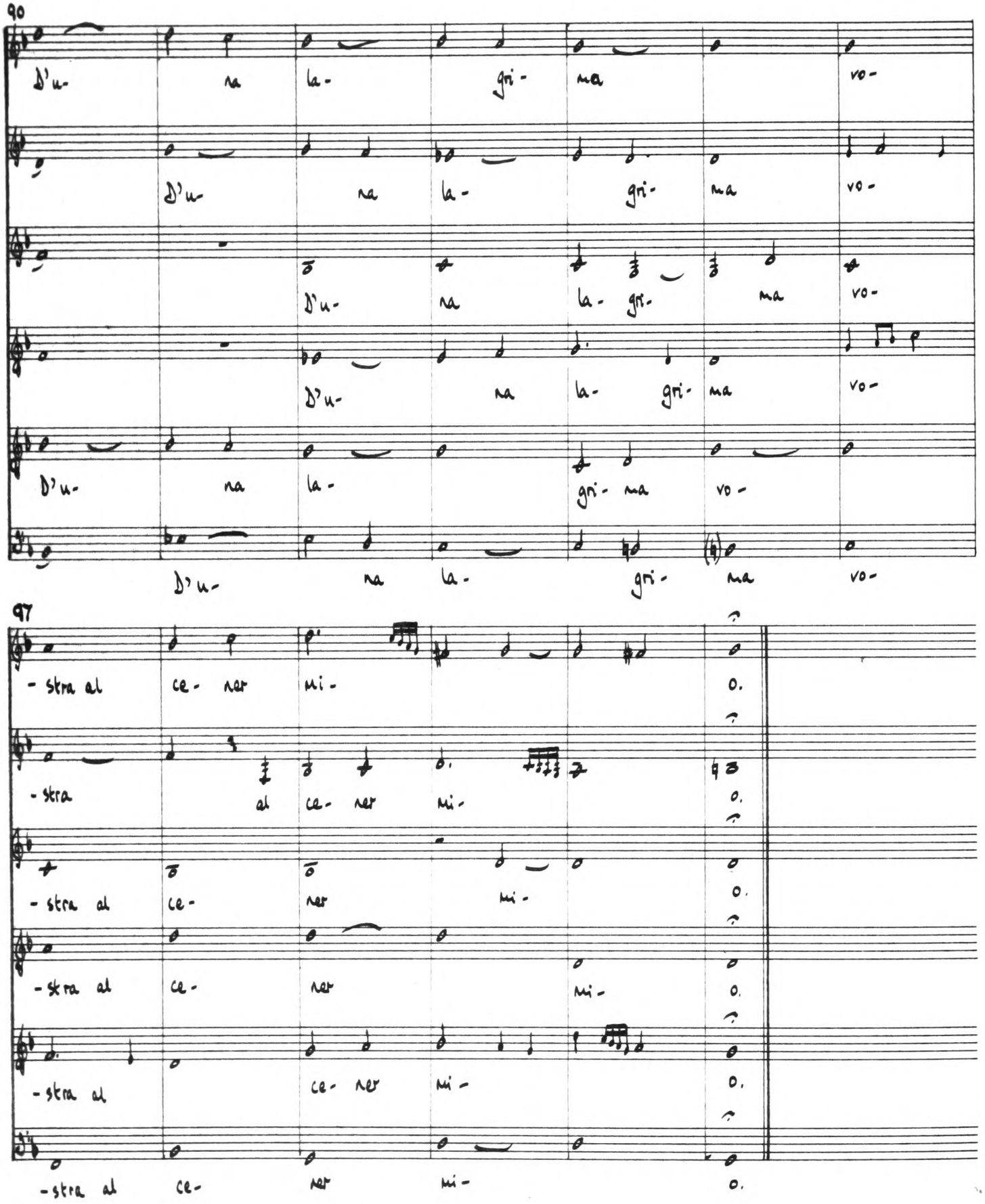
90
D'u- na la- gri- ma vo-
D'u- na la- gri- ma vo-
D'u- na la- gri- ma vo-
D'u- na la- gri- ma vo-
D'u- na la- gri- ma vo-
D'u- na la- gri- ma vo-
97
-stra al ce- ner mi- o.
-stra al ce- ner mi- o.
-stra al ce- ner mi- o.
-stra al ce- ner mi- o.
-stra al ce- ner mi- o.
-stra al ce- ner mi- o.

4 là dove sono

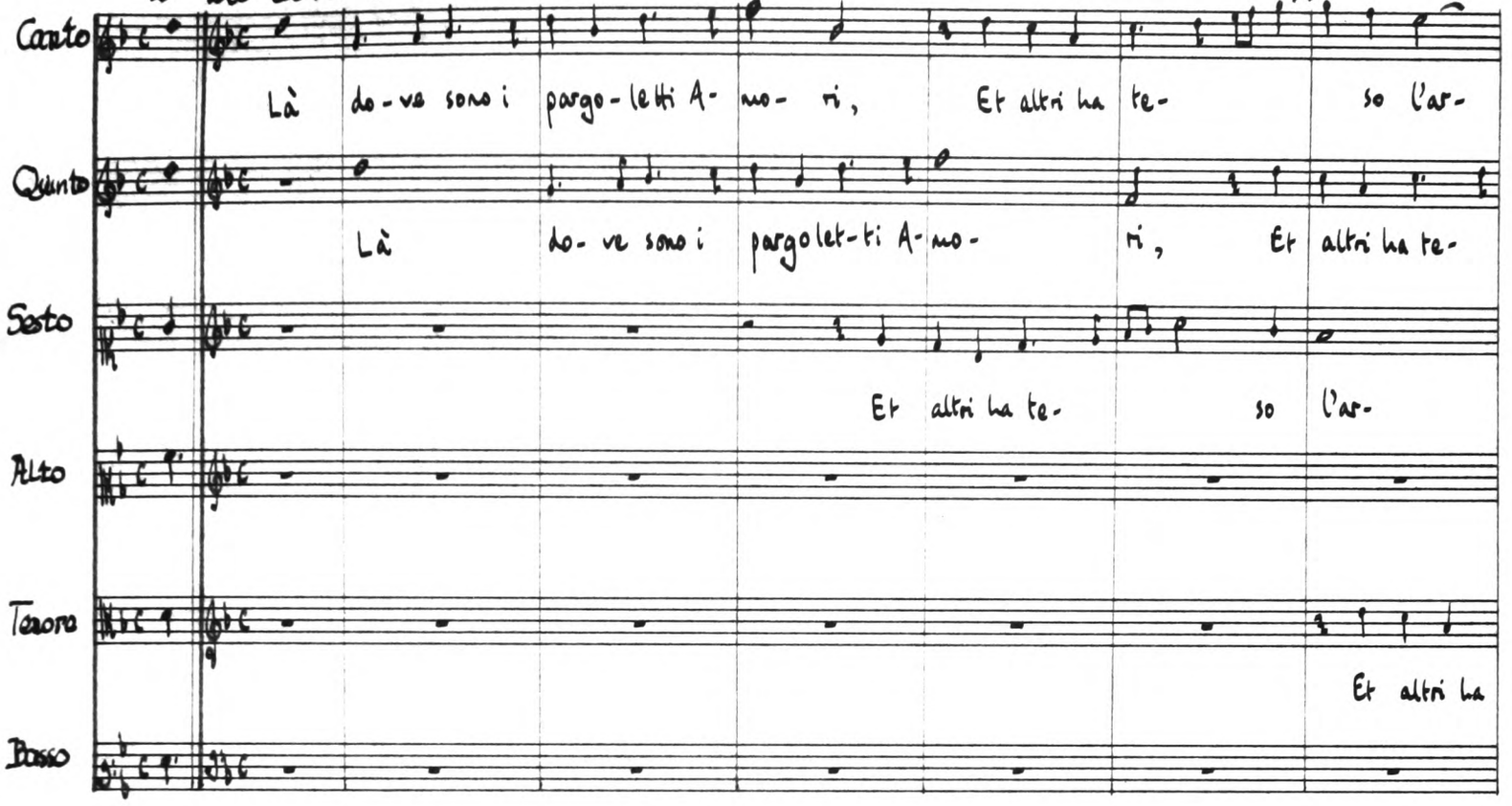

8

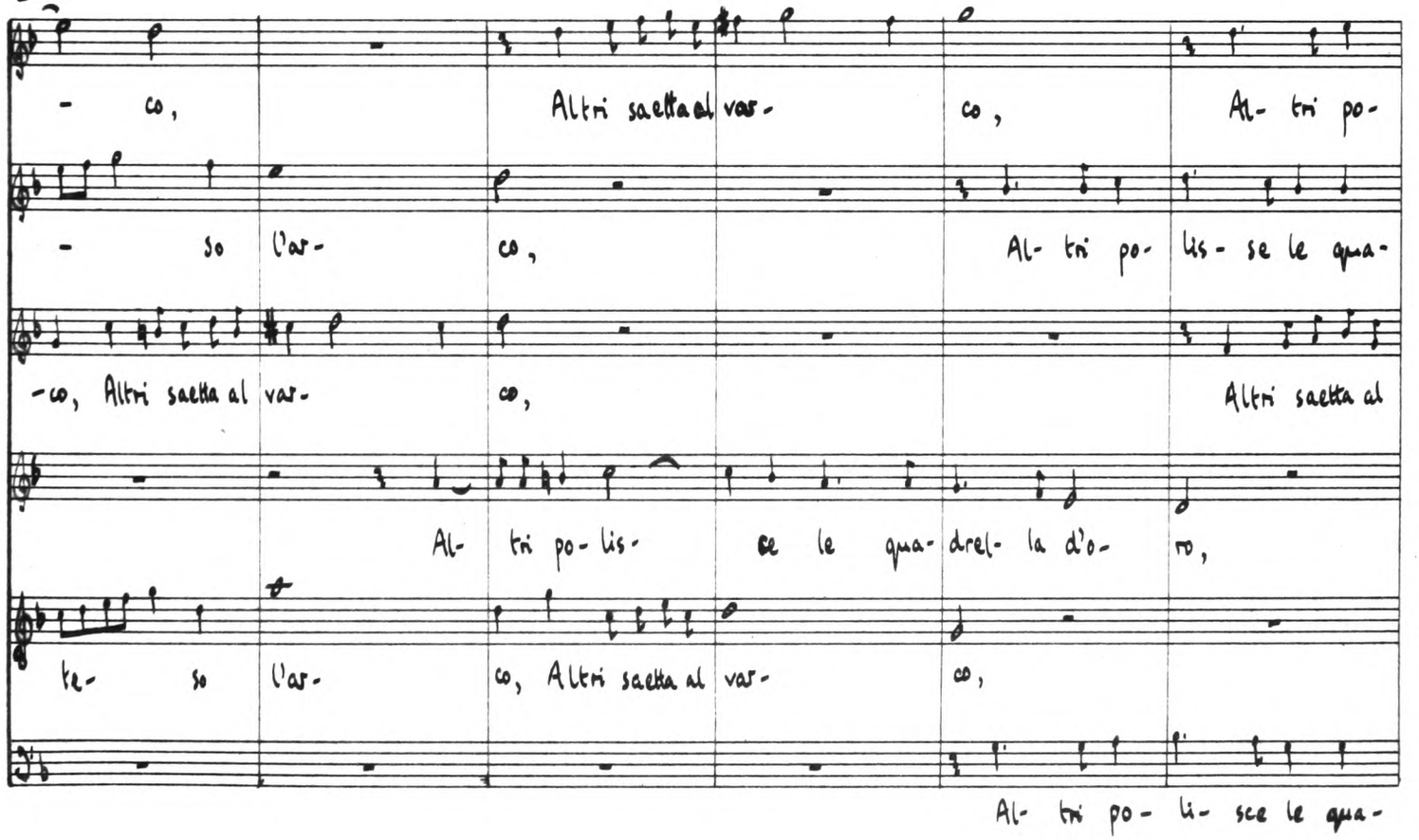

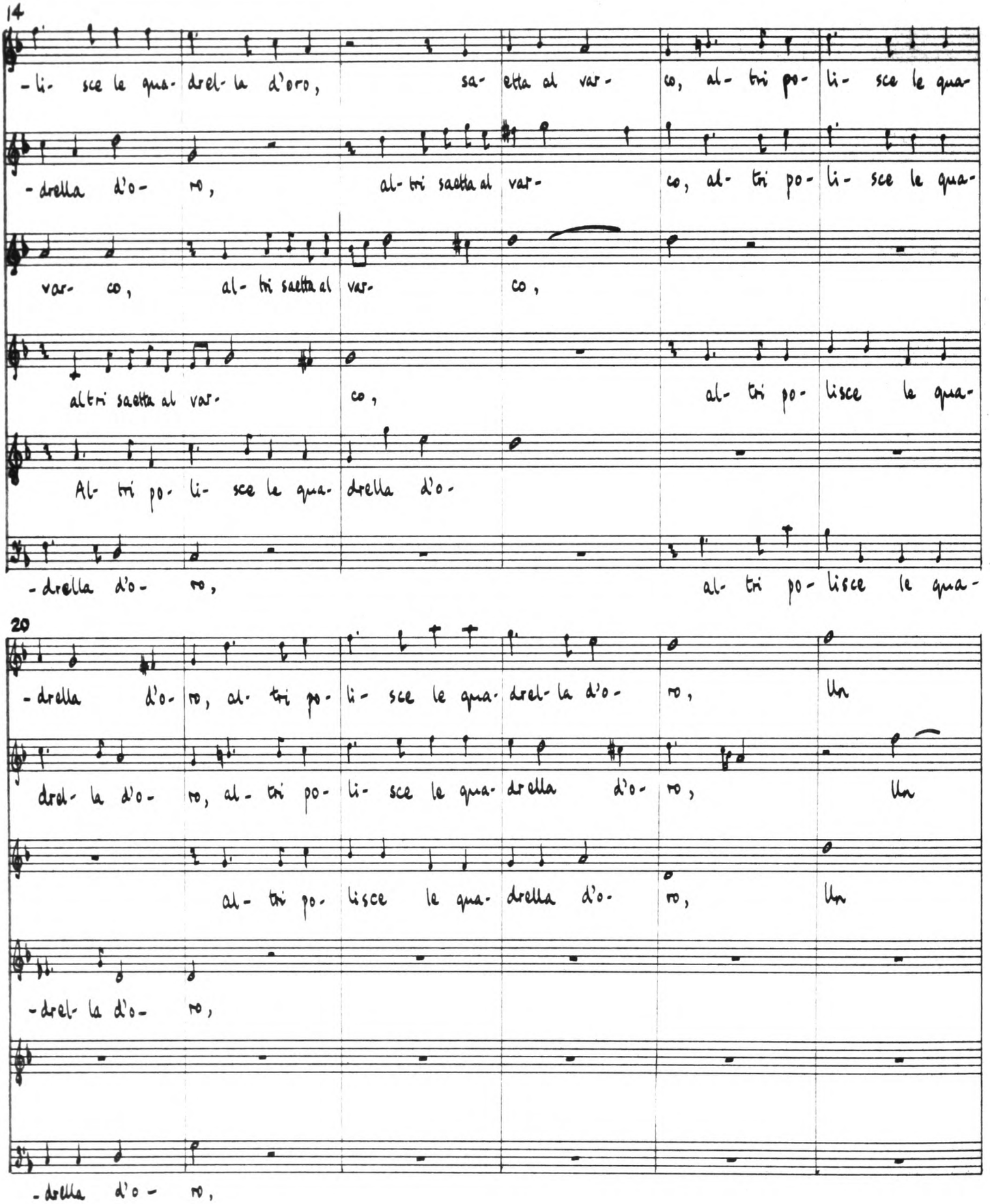
14
-li- sce le qua- drel- la d'oro, sa- etta al var- co, al- tri po- li- sce le qua-
-drella d'o- ro, al- tri saetta al var- co, al- tri po- li- sce le qua-
var- co, al- tri saetta al var- co,
altri saetta al var- co, al- tri po- lisce le qua-
Al- tri po- li- sce le qua- drella d'o-
-drella d'o- ro, al- tri po- lisce le qua-
20
-drella d'o- ro, al- tri po- li- sce le qua- drel- la d'o- ro, Un
drel- la d'o- ro, al- tri po- li- sce le qua- drella d'o- ro, Un
al- tri po- lisce le qua- drella d'o- ro, Un
-drel- la d'o- ro,
-drella d'o- ro,

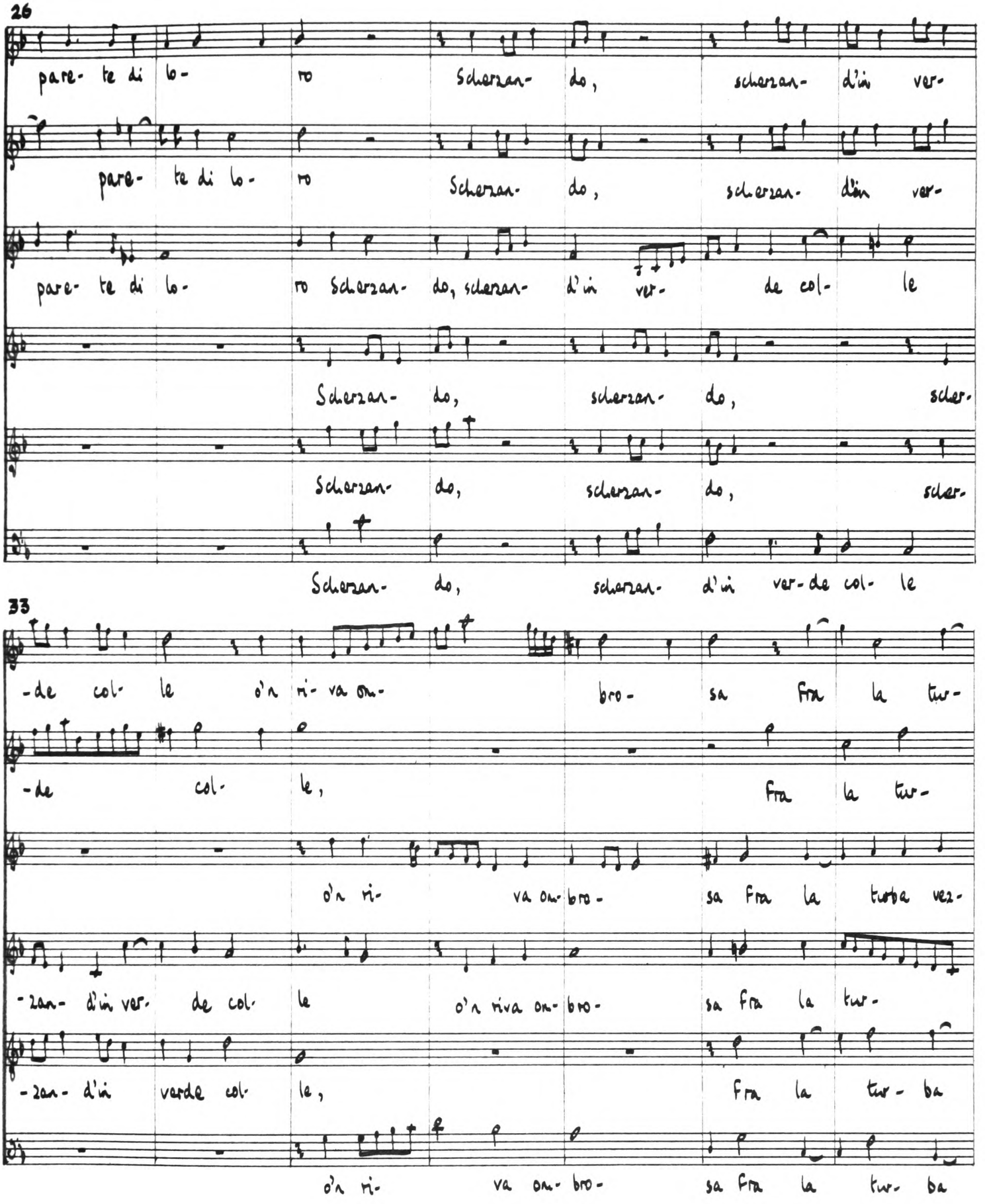
26
pare- te di lo- ro Scherzan- do, scherzan- d'in ver-
pare- te di lo- ro Scherzan- do, scherzan- d'in ver-
pare- te di lo- ro Scherzan- do, scherzan- d'in ver- de col- le
Scherzan- do, scherzan- do, scher-
Scherzan- do, scherzan- do, scher-
Scherzan- do, scherzan- d'in ver- de col- le
33
-de col- le o'n ri- va om- bro- sa fra la tur-
-de col- le, fra la tur-
o'n ri- va om- bro- sa fra la turba vez-
-zan- d'in ver- de col- le o'n riva om- bro- sa fra la tur-
-zan- d'in verde col- le, fra la tur- ba
o'n ri- va om- bro- sa fra la tur- ba

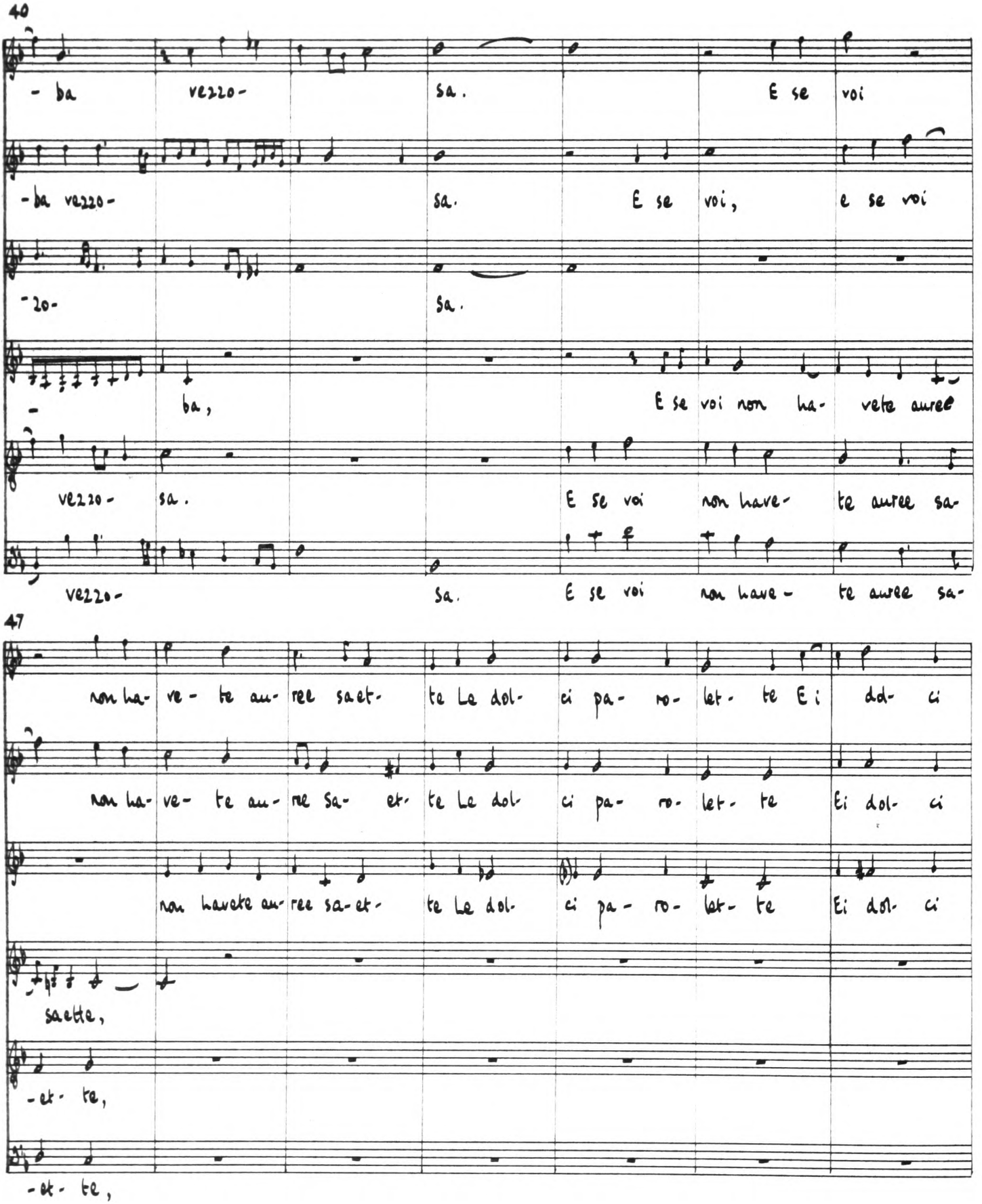
40
- ba vezzo- sa. E se voi
-ba vezzo- sa. E se voi, e se voi
-zo- sa.
- ba, E se voi non ha- vete auree
vezzo- sa. E se voi non have- te auree sa-
vezzo- sa. E se voi non have- te auree sa-
47
non ha- ve- te au- ree saet- te Le dol- ci pa- ro- let- te E i dol- ci
non ha- ve- te au- ree Sa- et- te Le dol- ci pa- ro- let- te Ei dol- ci
non havete au- ree sa- et- te Le dol- ci pa- ro- let- te Ei dol- ci
saette,
-et- te,
-et- te,

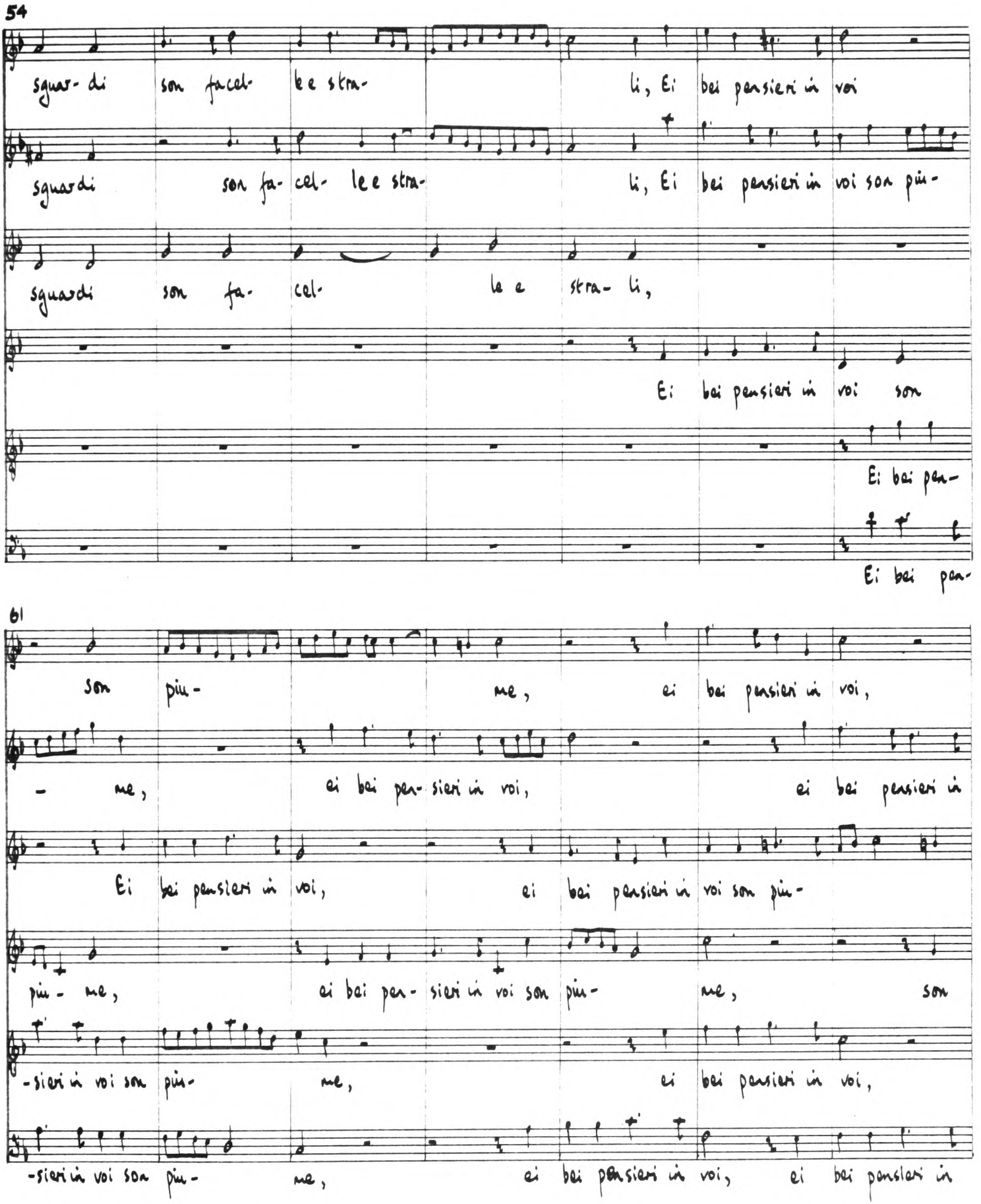
54
sguar- di son facel- le e stra- li, Ei bei pensieri in voi
sguardi son fa- cel- le e stra- li, Ei bei pensieri in voi son piu-
sguardi son fa- cel- le e stra- li,
Ei bei pensieri in voi son
Ei bei pen-
Ei bei pen-
61
son piu- me, ei bei pensieri in voi,
- me, ei bei pen- sieri in voi, ei bei pensieri in
Ei bei pensieri in voi, ei bei pensieri in voi son piu-
piu- me, ei bei pen- sieri in voi son piu- me, son
-sieri in voi son piu- me, ei bei pensieri in voi,
-sieri in voi son piu- me, ei bei pensieri in voi, ei bei pensieri in

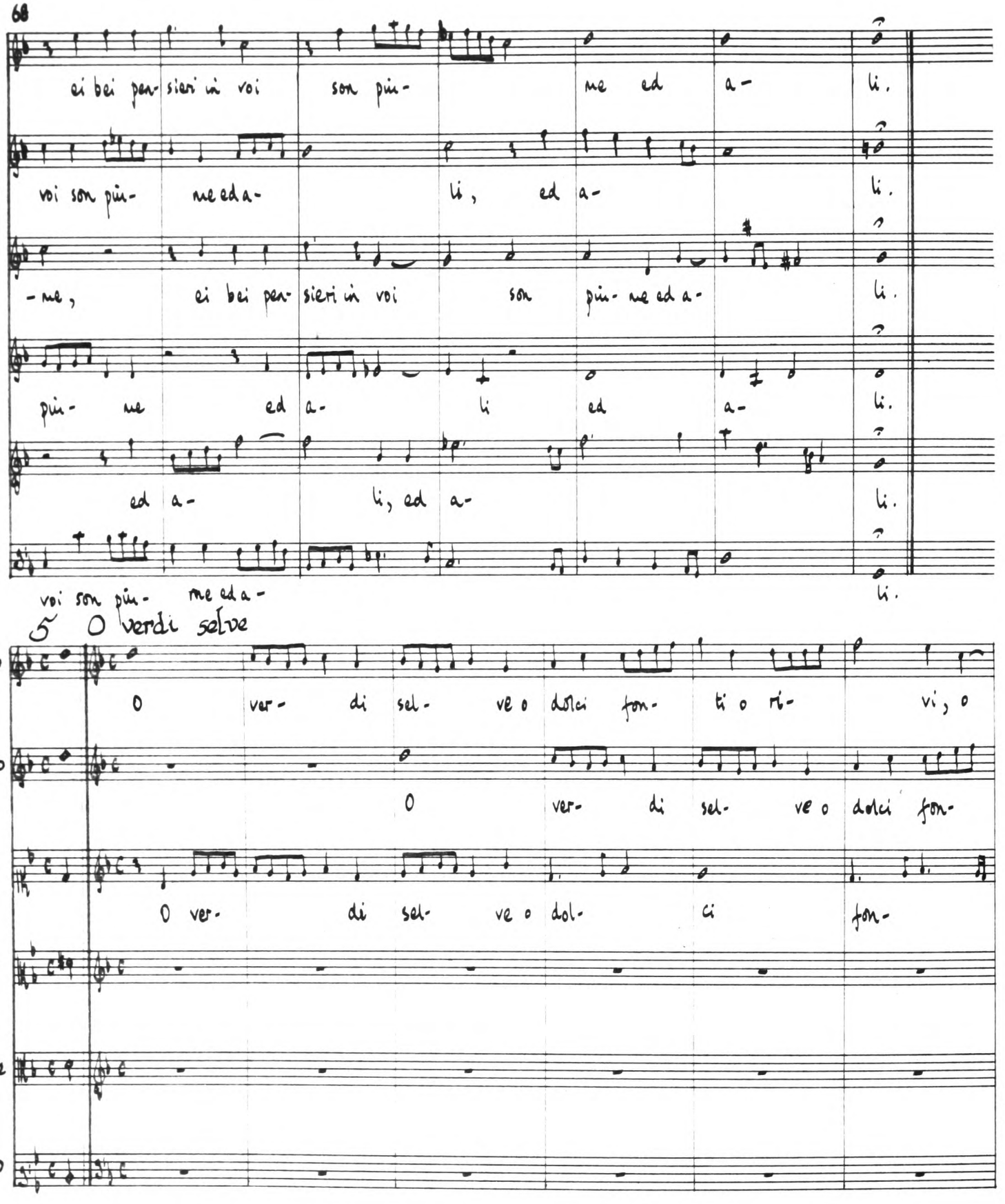
68
ei bei pen- sieri in voi son piu- me ed a- li.
voi son piu- me ed a- li, ed a- li.
-me, ei bei pen- sieri in voi son piu- me ed a- li.
piu- me ed a- li ed a- li.
ed a- li, ed a- li.
voi son piu- me ed a- li.
5 O verdi selve
Canto
O ver- di sel- ve o dolci fon- ti o ri- vi, o
Quinto
O ver- di sel- ve o dolci fon-
Sesto
O ver- di sel- ve o dol- ci fon-
Alto
Tenore
Basso

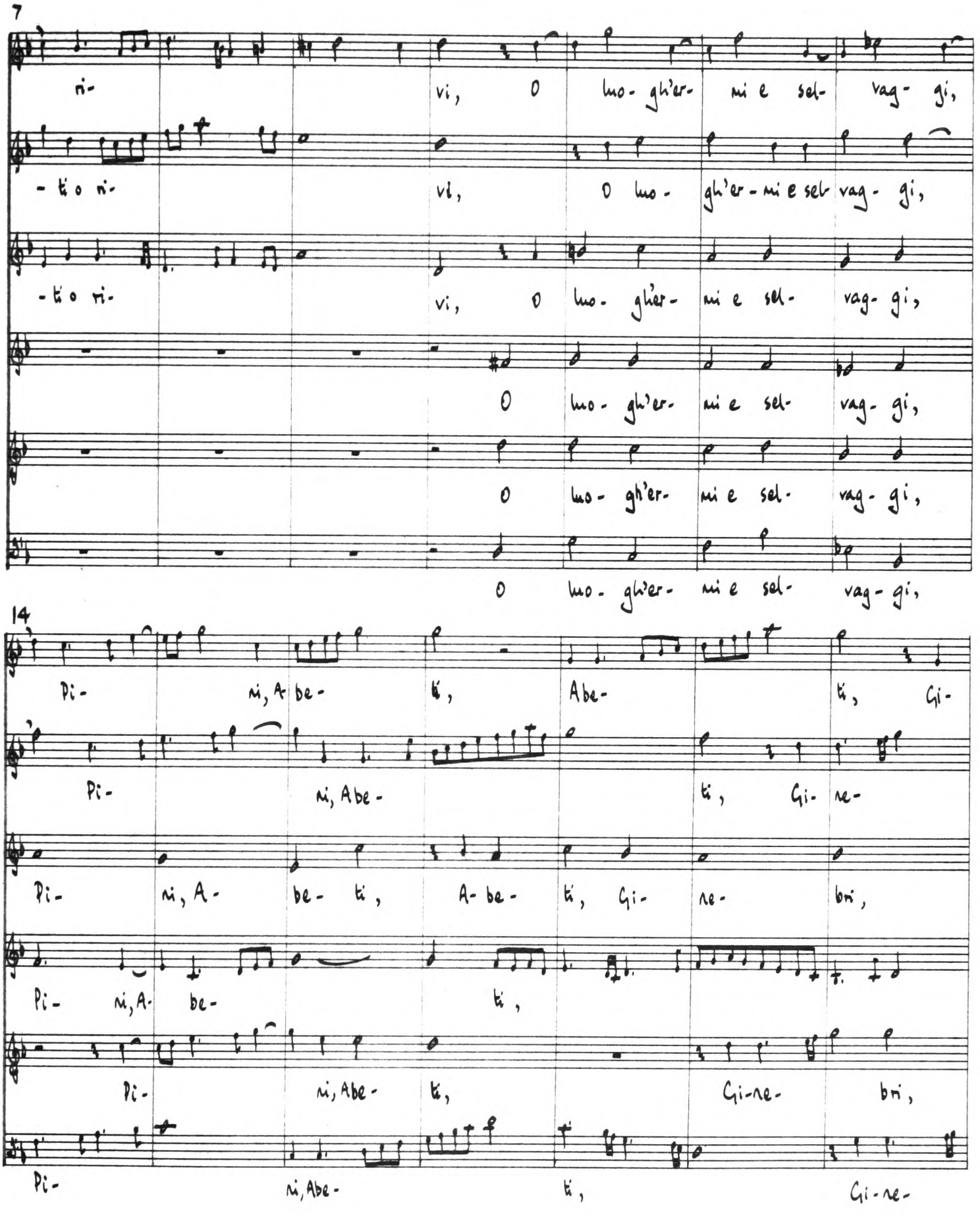
7
ni- vi, O luo- gh'er- mi e sel- vag- gi,
-ti o ni- vi, O luo- gh'er- mi e sel- vag- gi,
-ti o ni- vi, O luo- gh'er- mi e sel- vag- gi,
O luo- gh'er- mi e sel- vag- gi,
O luo- gh'er- mi e sel- vag- gi,
O luo- gh'er- mi e sel- vag- gi,
14
Pi- ni, A- be- ti, Abe- ti, Gi-
Pi- ni, Abe- ti, Gi- ne-
Pi- ni, A- be- ti, A- be- ti, Gi- ne- bri,
Pi- ni, A- be- ti,
Pi- ni, Abe- ti, Gi-ne- bri,
Pi- ni, Abe- ti, Gi-ne-

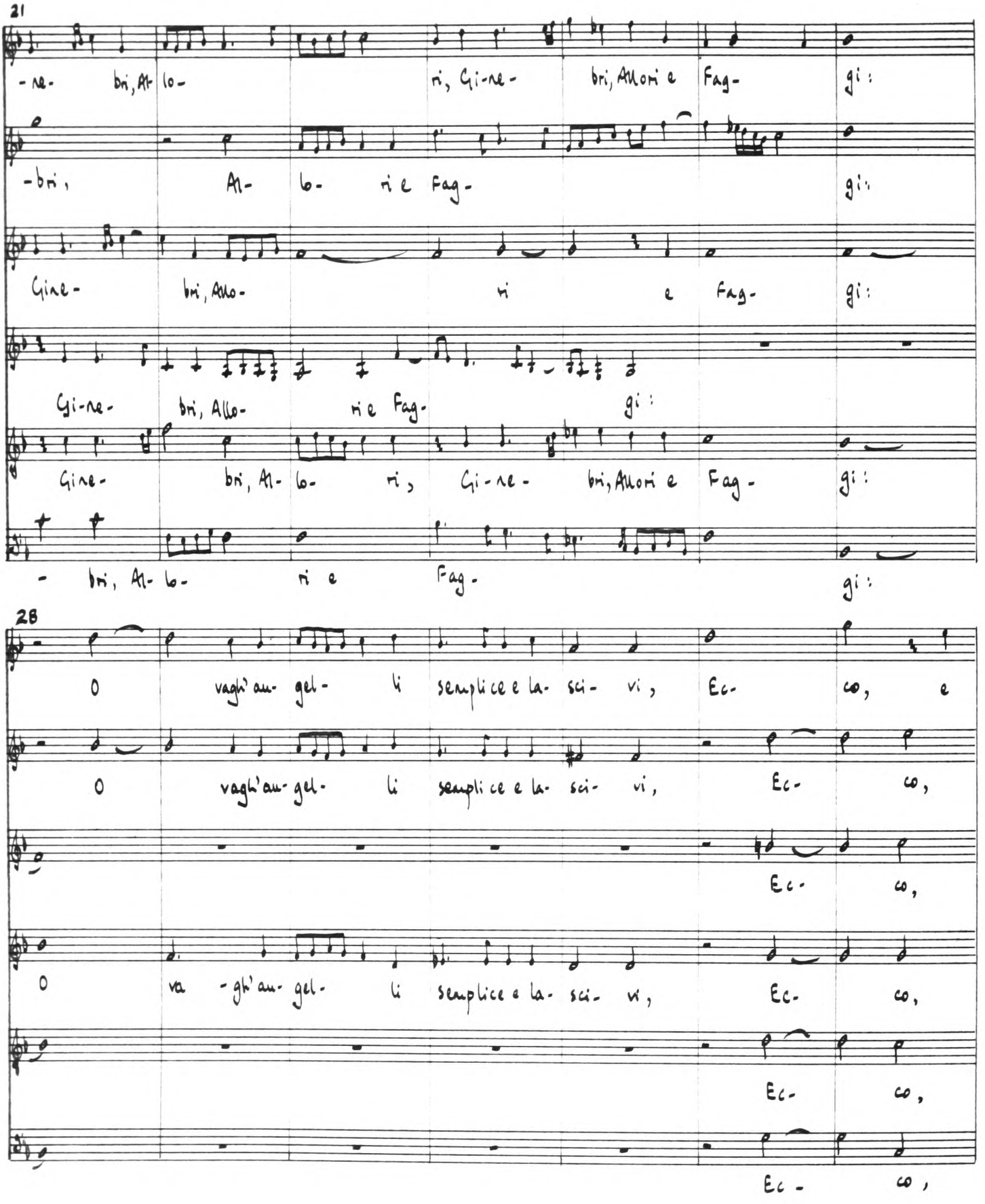
21
-ne- bri, Al- lo- ri, Gi-ne- bri, Allori e Fag- gi:
-bri, Al- lo- ri e Fag- gi:
Gine- bri, Allo- ri e Fag- gi:
Gi-ne- bri, Allo- ri e Fag- gi:
Gine- bri, Al- lo- ri, Gi-ne- bri, Allori e Fag- gi:
- bri, Al- lo- ri e Fag- gi:
28
O vaghi'an- gel- li semplice e la- sci- vi, Ec- co, e
O vaghi'an- gel- li semplice e la- sci- vi, Ec- co,
Ec- co,
O va -ghi'an- gel- li semplice e la- sci- vi, Ec- co,
Ec- co,
Ec- co,

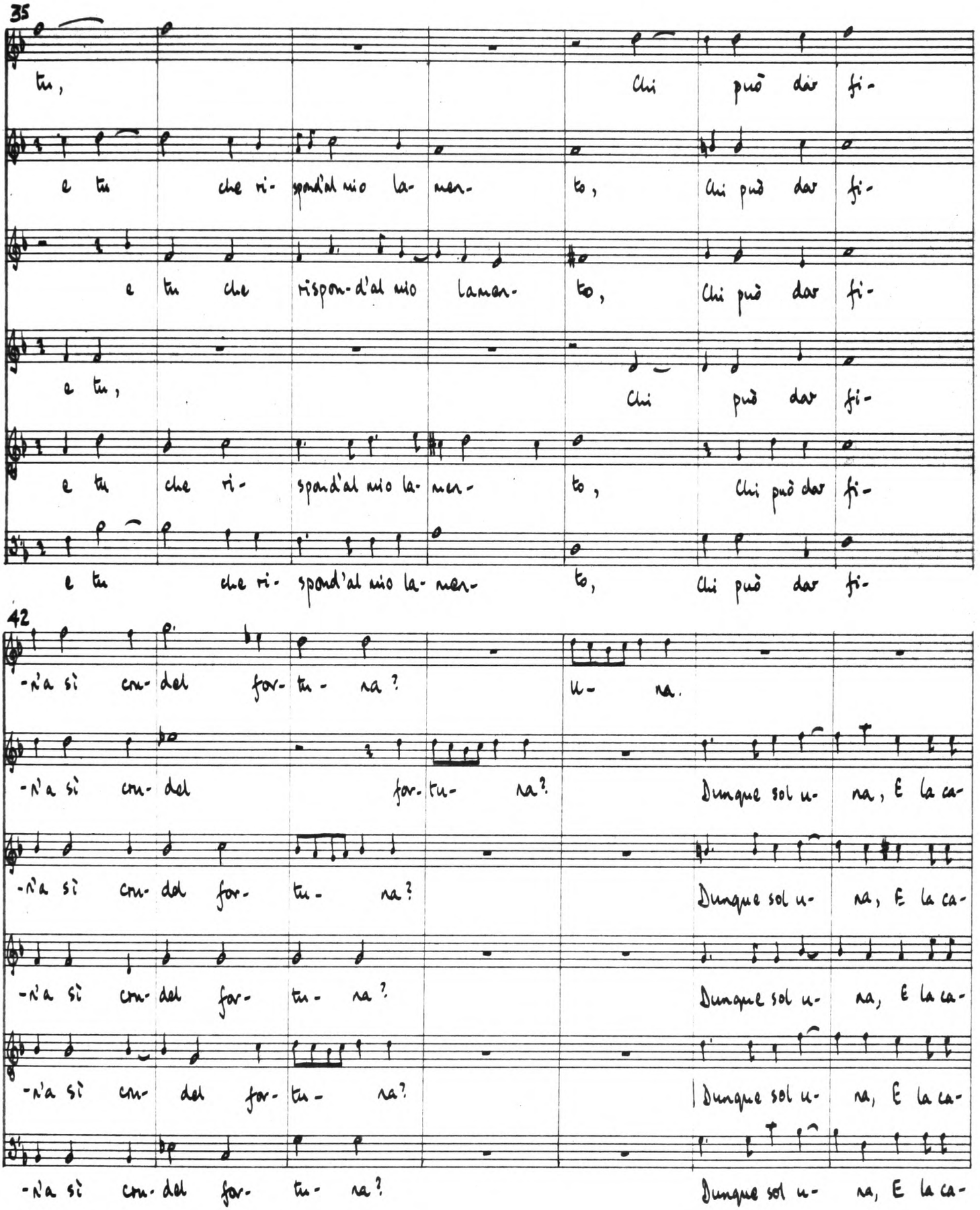

Apollo Sound

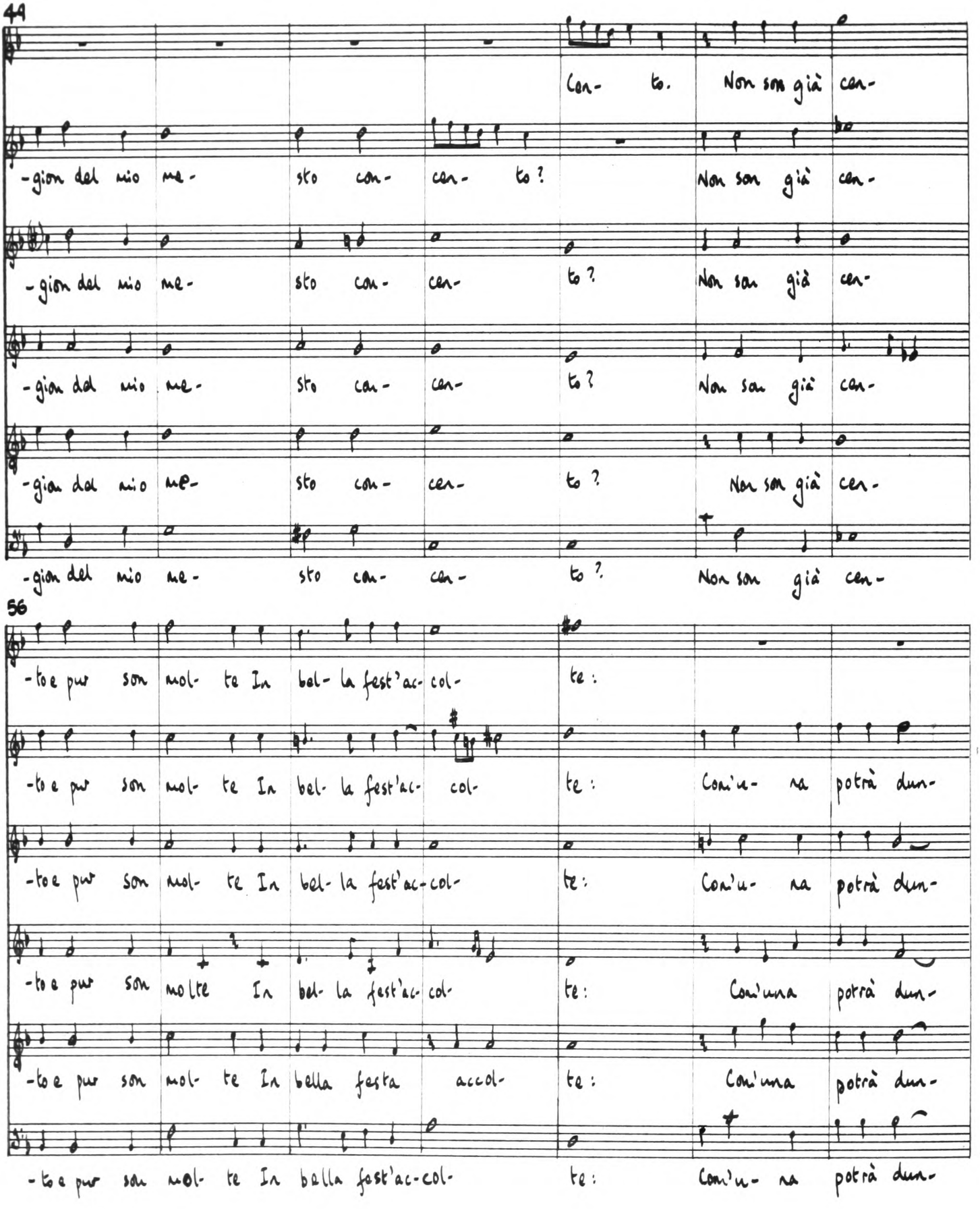
44
Con- te. Non son già con-
-gion del mio me- sto con- cen- to? Non son già cen-
-gion del mio me- sto con- cen- to? Non son già cen-
-gion del mio me- sto con- cen- to? Non son già cen-
-gion del mio me- sto con- cen- to? Non son già cen-
-gion del mio me- sto con- cen- to? Non son già cen-
56
-to e pur son mol- te In bel- la fest'ac- col- te:
-to e pur son mol- te In bel- la fest'ac- col- te: Con'u- na potrà dun-
-to e pur son mol- te In bel- la fest'ac- col- te: Con'u- na potrà dun-
-to e pur son molte In bel- la fest'ac- col- te: Con'una potrà dun-
-to e pur son mol- te In bella festa accol- te: Con'una potrà dun-
-to e pur son mol- te In bella fest'ac- col- te: Con'u- na potrà dun-

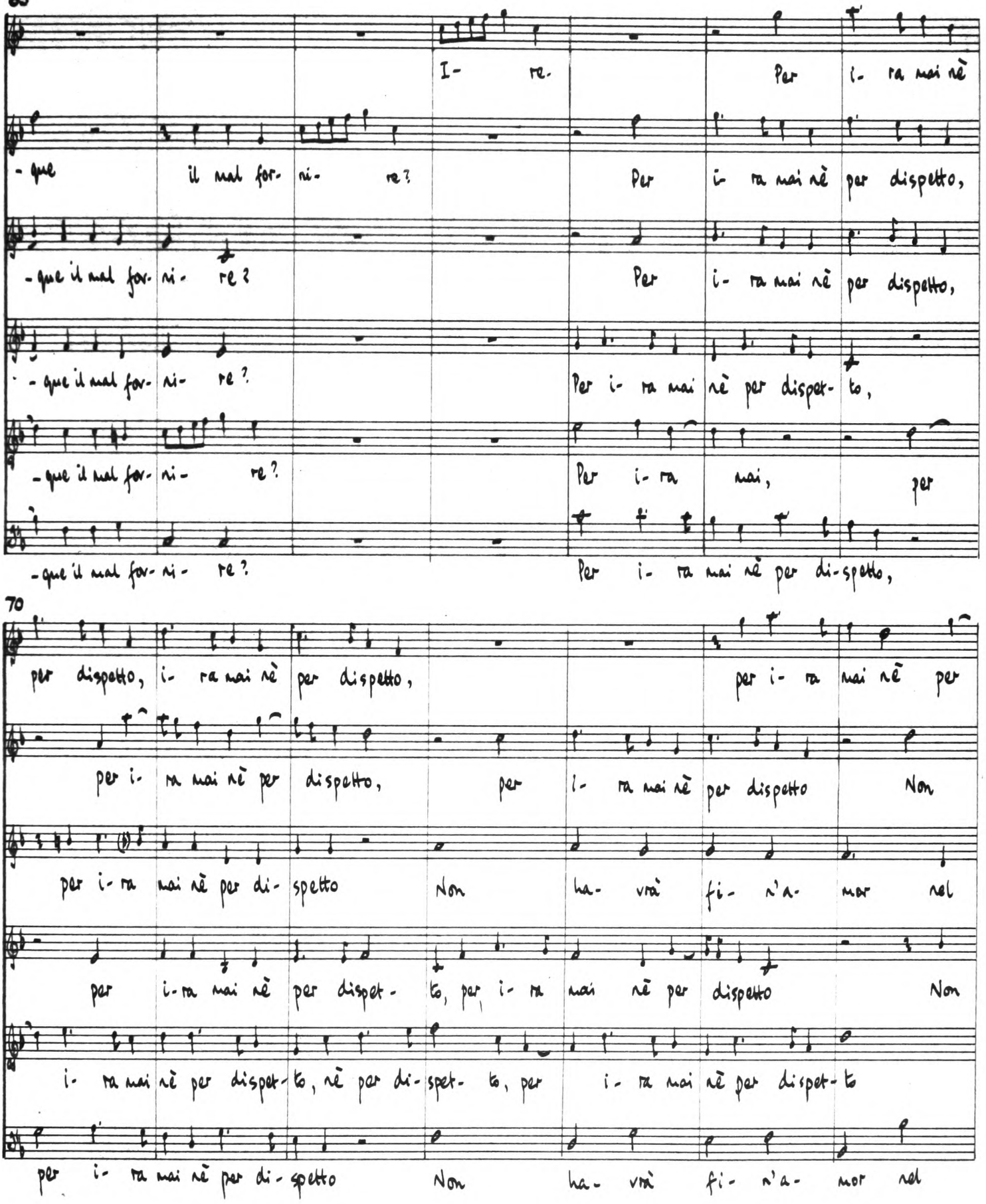
63
I- re.
Per i- ra mai nè
-que il mal for- ni- re?
Per i- ra mai nè per dispetto,
-que il mal for- ni- re?
Per i- ra mai nè per dispetto,
-que il mal for- ni- re?
Per i- ra mai nè per disper- to,
-que il mal for- ni- re?
Per i- ra mai, per
-que il mal for- ni- re?
Per i- ra mai nè per di-spetto,
70
per dispetto, i- ra mai nè per dispetto,
per i- ra mai nè per
per i- ra mai nè per dispetto, per i- ra mai nè per dispetto Non
per i- ra mai nè per di- spetto Non ha- vrà fi- n'a- mor nel
per i- ra mai nè per dispet- to, per i- ra mai nè per dispetto Non
i- ra mai nè per dispet- to, nè per di- spet- to, per i- ra mai nè per dispet- to
per i- ra mai nè per di- spetto Non ha- vrà fi- n'a- mor nel

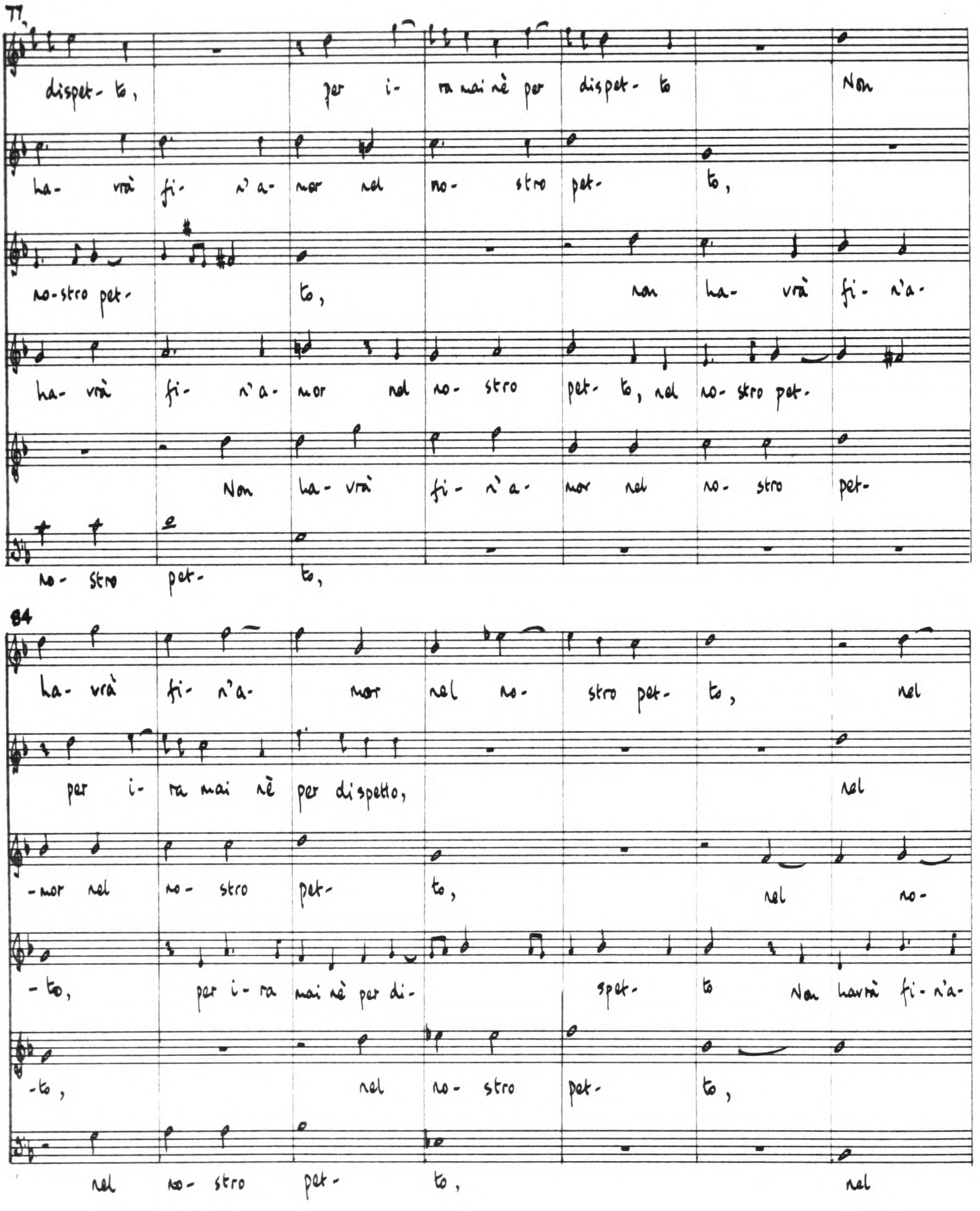
TT.
dispet- to, per i- ra mai nè per dispet- to Non
ha- vrà fi- n'a- mor nel no- stro pet-
no-stro pet- to, non ha- vrà fi- n'a-
ha- vrà fi- n'a- mor nel no- stro pet- to, nel no- stro pet-
Non ha- vrà fi- n'a- mor nel no- stro pet-
no- stro pet- to,
84
ha- vrà fi- n'a- mor nel no- stro pet- to, nel
per i- ra mai nè per dispetto, nel
-mor nel no- stro pet- to, nel no-
-to, per i- ra mai nè per di- spet- to Non havrà fi- n'a-
-to, nel no- stro pet- to,
nel no- stro pet- to, nel

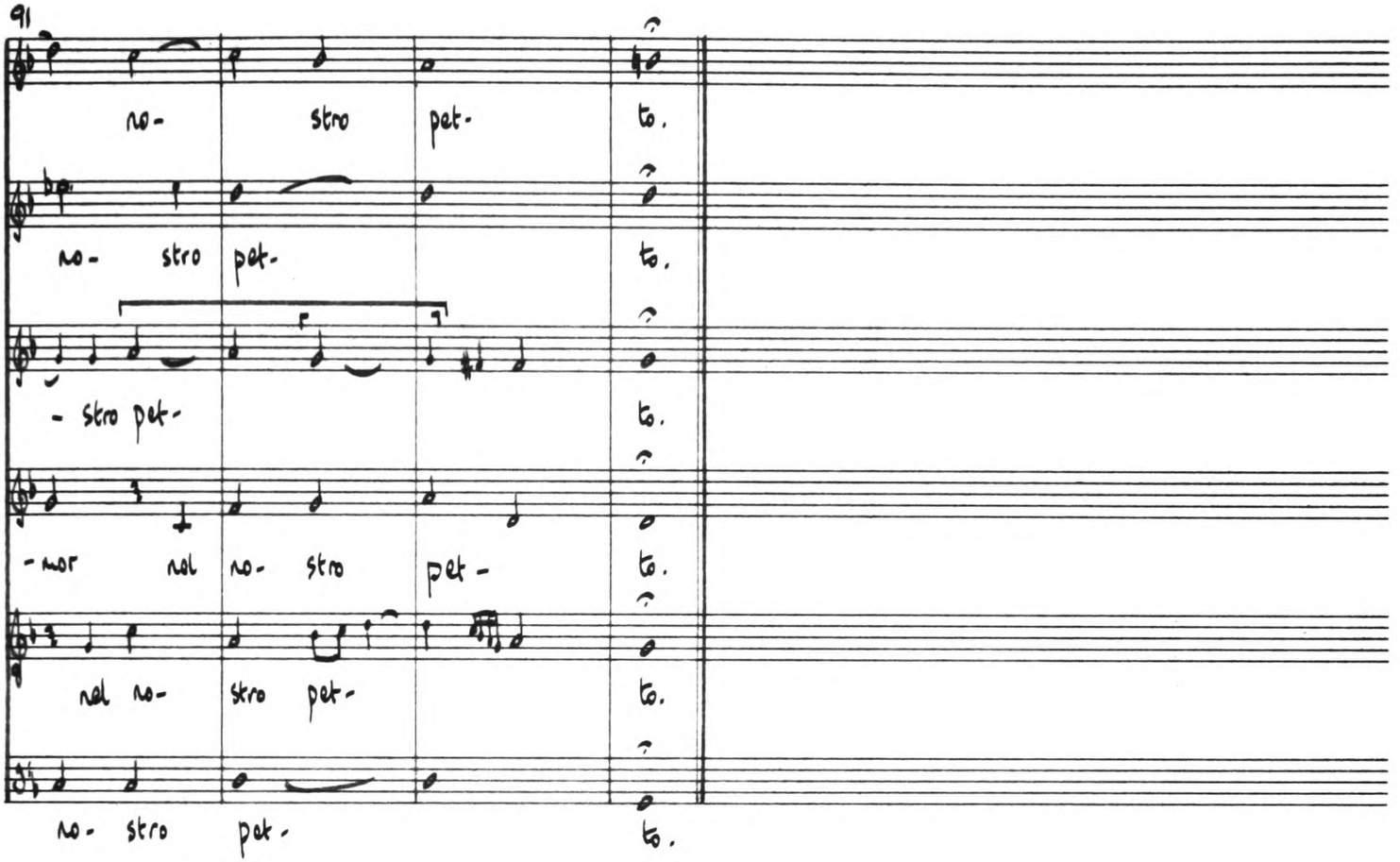
91
no- stro pet- to.
no- stro pet- to.
- stro pet- to.
-mor nel no- stro pet- to.
nel no- stro pet- to.
no- stro pet- to.